API
BUILDING CAPACITY FOR CHANGE

វិទ្យាស្ថានតស៊ូមតិ និងគោលនយោបាយ

របាយការណ៍គម្រោងប្រចាំឆ្នាំ ២០២១

ដៃគូផ្ដល់ជំនួយ និងដៃគូអនុវត្ត

តារាងមាតិកា

ការរីកចម្រើនតាមគម្រោងដែលបានរួមចំណែកដល់លទ្ធផលយុទ្ធសាស្ត្រនានា ៦

លទ្ធផលទី ១ ៖ គោលនយោបាយ និងការអនុវត្តមានឥទ្ធិពលដើម្បីការពារសិទ្ធិ និងដោះស្រាយសេចក្តីត្រូវការរបស់ពលរដ្ឋជា ពិសេសយុវជនស្ត្រី និងក្រុមដែលជួបការលំបាក និងមានលំហប្រជាធិបតេយ្យដើម្បីអនុវត្តសិទ្ធិរបស់ពួកគេ ៨

គម្រោងទី១ ៖ សម្លេង និងសកម្មភាពប្រជាពលរដ្ឋសម្រាប់ការអភិវឌ្ឍប្រកបដោយចីរភាពនៅកម្ពុជា ៨

គម្រោងទី២ ៖ ការជជែកដេញដោលរបស់យុវជនអំពីដំណើរការតាក់តែងច្បាប់ស្តីពីសិទ្ធិទទួលបានព័ត៌មាន.... ១៦

គម្រោងទី៣ ៖ វិទ្យាស្ថាន API ធ្វើជាលេខាធិការដ្ឋានអង្គការសម្ព័ន្ធភាពដៃគូដើម្បីការអភិវឌ្ឍតាមបែបប្រជាធិបតេយ្យ CPDD ១៨

លទ្ធផលទី២ ៖ ផ្តល់សិទ្ធិអំណាចដល់ប្រជាពលរដ្ឋ ដែលជួបការលំបាកក្នុងការបង្ហាញរបស់ពួកគេ និងធ្វើឱ្យរដ្ឋាភិបាលមានគណនេយ្យភាព ២៥

គម្រោងទី៤ ៖ បានបញ្ចប់សព្វគ្រប់នៅឆ្នាំ២០២០ .... ២៥

គម្រោងទី៥ ៖ ការពង្រឹងការចូលរួមរបស់យុវជនក្នុងការរៀបចំផែនការ និងថវិកាមូលដ្ឋានឆ្នាំ ២០១៩-២០២១ ត្រូវបានបញ្ចប់ដោយជោគជ័យ ២៥

គម្រោងទី៦ ៖ គម្រោងច្រកចេញចូលតែមួយសម្រាប់ពលរដ្ឋ (OW4C) (២០១៩-២០២២) ៣០

គម្រោងទី៧ ៖ ការអភិវឌ្ឍន៍សមត្ថភាពស្តីពីការកៀរគរការគាំទ្រដល់សង្គមស៊ីវិលនៅកម្ពុជា ២០២១...... ៣៦

គម្រោងទី៨ ៖ គម្រោងជួយសង្គ្រោះបន្ទាន់ដល់ក្រុមគ្រួសារក្រីក្រដោយសារជំងឺCOVID-19 ក្នុងស្រុក/ខណ្ឌចំនួន៣នៅឆ្នាំ២០២០ (គម្រោងបញ្ចប់សេព្វគ្រប់នៅឆ្នាំ២០២១) ៤០

គម្រោងទី៩ ៖ គម្រោងសម្លេងជនមានពិការភាពក្នុងសកម្មភាពផែនការអនុវត្តគណនេយ្យភាពសង្គម ២០១៩-២០២០ បានបន្តដល់ខែមិថុនា ២០២១ .... ៤៣

គម្រោងទី១០ ៖ ការចូលរួមរបស់ប្រជាពលរដ្ឋសម្រាប់គណនេយ្យភាពសង្គមក្នុងការគាំពារសង្គម ៤៩
គម្រោងទី១១ ៖ គម្រោងគាំទ្រការចូលរួមរបស់ប្រជាពលរដ្ឋប្រកបដោយអត្ថន័យតាមរយៈការប្រើប្រាស់បច្ចេកវិទ្យាឌីជីថល ដើម្បីធ្វើឲ្យប្រសើរឡើងនូវគណនេយ្យភាពសង្គម ៥៨
គម្រោងទី១២ ៖ គម្រោងការច្នៃប្រឌិតថ្មីសម្រាប់គណនេយ្យភាពសង្គមនៅប្រទេសកម្ពុជា (I-SAC) ៦៧
គម្រោងទី១៣ ៖ សំឡេង និងសកម្មភាពរបស់មេដឹកនាំ និងសហគ្រិនស្ត្រីវ័យក្មេង ៧៥
គម្រោងទី១៤ ៖ ស្តីពីការអភិវឌ្ឍស្ថាប័ន ប្រតិបត្តិការរបស់សមាគមក្រុមប្រឹក្សាថ្នាក់មូលដ្ឋាន ២០១៩-២០២១...៨៧
គម្រោងទី១៥ ៖ សិទ្ធិទទួលបានសម្រាប់ទាំងអស់គ្នា ៖ ការលើកកម្ពស់លទ្ធភាពទទួលបានព័ត៌មាននៅកម្ពុជា ... ៩៣
លទ្ធផលទី ៣ ៖ ធ្វើអោយប្រសើរឡើងនូវការទទួលបានព័ត៌មាន និងបើកចំហព័ត៌មានអំពីបញ្ហាសំខាន់ៗក្នុងតំបន់ និងថ្នាក់ជាតិជាពិសេសថវិកាសាធារណៈ..៩៧
គម្រោងទី១ ៖ សំឡេង និងសកម្មភាពរបស់ប្រជាពលរដ្ឋសម្រាប់ការអភិវឌ្ឍប្រកបដោយចីរភាពនៅកម្ពុជា ៖..... ៩៧
គម្រោងទី៥ ៖ ពង្រឹងការចូលរួមបស់យុវជនក្នុងដំណើរការរៀបចំផែនការ និង ផែនការ ថវិកានៅកម្រិតមូលដ្ឋាន ៖.. ៩៧
គម្រោងទី៦ ៖ គម្រោងច្រកចេញចូលតែមួយសម្រាប់ពលរដ្ឋ ៖ ៩៧
គម្រោងទី៨ ៖ គម្រោងជួយសង្គ្រោះបន្ទាន់ដល់ក្រុមគ្រួសារក្រីក្រដោយសារជំងឺ COVID-19 ក្នុងស្រុក/ខណ្ឌចំនួន៣នៅឆ្នាំ២០២០ (គម្រោងបញ្ចប់សព្វគ្រប់នៅឆ្នាំ២០២១)..៩៧
គម្រោងទី១១ ៖ គម្រោងគាំទ្រការចូលរួមរបស់ប្រជាពលរដ្ឋប្រកបដោយអត្ថន័យតាមរយៈការប្រើប្រាស់បច្ចេកវិទ្យាឌីជីថល ដើម្បីធ្វើឲ្យប្រសើរឡើងនូវគណនេយ្យភាពសង្គម ៩៧
គម្រោងទី១២ ៖ គម្រោងការច្នៃប្រឌិតថ្មីសម្រាប់គណនេយ្យភាពសង្គមនៅប្រទេសកម្ពុជា (I-SAC) ៖ ... ៩៨
គម្រោងទី១៣ ៖ សម្លេង និងសកម្មភាពរបស់ស្ត្រីដឹកនាំវ័យក្មេង និងសហគ្រិន ៩៨
គម្រោង ទី១៤: លើកកម្ពស់សមត្ថភាពស្ថាប័ន និងប្រតិបត្តិការរបស់សមាគមក្រុមប្រឹក្សាថ្នាក់មូលដ្ឋានខេត្ត (គម្រោងបានបញ្ចប់).. ៩៨
ធនធានមនុស្ស ៩៩
ឧប្បសម្ព័ន្ធទី១ ៖ ករណីសិក្សា...១០២
ករណីសិក្សា ៖ ការឆ្លើយតបភ្លាមៗរបស់រដ្ឋាភិបាល "ធនធានធម្មជាតិបានរស់ឡើងវិញដោយសារការត្រួតមើលរបស់រដ្ឋ".. ១០២
ករណីសិក្សា ៖ យុវជនអាចធ្វើបាន "ការឆ្លើយតបសម្រាប់ផលចំណេញរបស់អាជ្ញាធរឃុំក្រាំងយូវ"........១០៤
ឧបសម្ព័ន្ធទី២ ៖ ការវាយតម្លៃពាក់កណ្ដាលគម្រោងឆ្នាំ២០២១ ....១០៥

លេខទូរសព្ទ ០២៣ ២១៣ ៤៨៦
អ៊ីមែល APIOFFICE@APIINSTITUTE.ORG
វិទ្យាស្ថានតស៊ូមតិ និងគោលនយោបាយ
អគារ ភ្នំពេញវីឡា
ផ្ទះលេខ ១២៤ ផ្លូវ ៣៨៨ សង្កាត់ទួលស្វាយព្រៃទី១
ខណ្ឌចំការមន រាជធានីភ្នំពេញ ព្រះរាជាណាចក្រកម្ពុជា

គម្រោងទី១ ៖ សម្លេង និងសកម្មភាពប្រជាពលរដ្ឋសម្រាប់ការអភិវឌ្ឍប្រកបដោយចីរភាពនៅកម្ពុជា (ផ្តល់មូលនិធិដោយអង្គការ DCA និង BFTW) ១០៥
ឧបសម្ព័ន្ធទី៣ ៖ របាយការវាយតម្លៃបញ្ចប់គម្រោង ឆ្នាំ២០២១ .... ១១៣
គម្រោង ៖ ការពង្រឹងការចូលរួមរបស់យុវជនក្នុងការរៀបចំផែនការ និងថវិកាមូលដ្ឋានឆ្នាំ ២០១៩-២០២១.... ១១៣
ឧបសម្ព័ន្ធទី៤ ៖ ការវាយតម្លៃពាក់កណ្តាលគម្រោងនៅឆ្នាំ២០២១ .... ១១៦
គម្រោង ៖ គម្រោងច្រកចេញចូលតែមួយសម្រាប់ពលរដ្ឋ ១១៦
ឧបសម្ព័ន្ធទី៥ ៖ ការវាយតម្លៃបញ្ចប់គម្រោង (ផ្ទៃក្នុង) ឆ្នាំ២០២១ .... ១២០
គម្រោង ៖ សម្លេងជនមានពិការភាពក្នុងសកម្មភាពផែនការអនុវត្តគណនេយ្យភាពសង្គម ការវាយតម្លៃបញ្ចប់គម្រោង (ផ្ទៃក្នុង) ១២០

ការរីកចម្រើនតាមគម្រោងដែលបានរួមចំណែកដល់លទ្ធផលយុទ្ធសាស្ត្រនានា

ក្នុងឆ្នាំ២០២១ API កំពុងអនុវត្តគម្រោងខាងក្រោមដើម្បីសម្រេចគោលដៅ និងលទ្ធផលជាច្រើននៅឆ្នាំ ២០១៩-២០២៣។

គម្រោងទី១ ៖ សម្លេង និងសកម្មភាពប្រជាពលរដ្ឋសម្រាប់ការអភិវឌ្ឍប្រកបដោយចីរភាពនៅកម្ពុជា

គម្រោងទី ២ ៖ ការជជែកដេញដោលរបស់យុវជនអំពីដំណើរការតាក់តែងច្បាប់ស្តីពីសិទ្ធិទទួលបានព័ត៌មាន

គម្រោងទី៣ ៖ វិទ្យាស្ថាន API ធ្វើជាលេខាធិការដ្ឋានអង្គការសម្ព័ន្ធភាពដៃគូដើម្បីការអភិវឌ្ឍតាមបែបប្រជាធិបតេយ្យ CPDD

គម្រោងទី៤ ៖ ការធ្វើឱ្យប្រសើរឡើងនូវអភិបាលកិច្ចប្រជាធិបតេយ្យមូលដ្ឋាននៅកម្ពុជា បានបញ្ចប់សព្វគ្រប់នៅឆ្នាំ២០២០

គម្រោងទី៥ ៖ ការពង្រឹងការចូលរួមរបស់យុវជនក្នុងការរៀបចំផែនការ និងថវិកាមូលដ្ឋានឆ្នាំ ២០១៩-២០២១

គម្រោងទី៦ ៖ គម្រោងច្រកចេញចូលតែមួយសម្រាប់ពលរដ្ឋ (OW4C) (២០១៩-២០២២)

គម្រោងទី៧ ៖ ការអភិវឌ្ឍន៍សមត្ថភាពស្តីពីការកៀរគរការគាំទ្រដល់សង្គមស៊ីវិលនៅកម្ពុជា ២០២១

គម្រោងទី៨ ៖ គម្រោងជួយសង្គ្រោះបន្ទាន់ដល់ក្រុមគ្រួសារក្រីក្រដោយសារជំងឺ Covid-19 ក្នុងស្រុក/ខណ្ឌចំនួន៣នៅឆ្នាំ២០២០ (គម្រោងបញ្ចប់សេព្វគ្រប់នៅឆ្នាំ២០២១)

គម្រោង៩ ៖ គម្រោងសម្លេងជនមានពិការភាពក្នុងសកម្មភាពផែនការអនុវត្តគណនេយ្យភាពសង្គម ២០១៩-២០២០ បានបន្តដល់ខែមិថុនា ឆ្នាំ២០២១

គម្រោងទី១០ ៖ ការចូលរួមរបស់ប្រជាពលរដ្ឋសម្រាប់គណនេយ្យភាពសង្គមក្នុងការគាំពារសង្គមគម្រោង

លេខទូរសព្ទ ០២៣ ២១៣ ៤៨៦
អ៊ីមែល APIOFFICE@APIINSTITUTE.ORG

វិទ្យាស្ថានតស៊ូមតិ និងគោលនយោបាយ
អគារ ភ្នំពេញវីឡា
ផ្ទះលេខ ១២៤ ផ្លូវ ៣៨៨ សង្កាត់ទួលស្វាយព្រៃទី១
ខណ្ឌចំការមន រាជធានីភ្នំពេញ ព្រះរាជាណាចក្រកម្ពុជា

គម្រោងទី១១ ៖ គម្រោងគាំទ្រការចូលរួមរបស់ប្រជាពលរដ្ឋប្រកបដោយអត្ថន័យតាមរយៈការប្រើប្រាស់បច្ចេកវិទ្យាឌីជីថល ដើម្បីធ្វើឲ្យប្រសើរឡើងនូវគណនេយ្យភាពសង្គម

គម្រោងទី១២ ៖ គម្រោងការច្នៃប្រឌិតថ្មីសម្រាប់គណនេយ្យភាពសង្គមនៅប្រទេសកម្ពុជា (I-SAC)

គម្រោងទី១៣ ៖ សំឡេង និងសកម្មភាពរបស់មេដឹកនាំ និងសហគ្រិនស្ត្រីវ័យក្មេង

គម្រោងទី១៤ ៖ ស្តីពីការអភិវឌ្ឍស្ថាប័ន ប្រតិបត្តិរបស់សមាគមក្រុមប្រឹក្សាថ្នាក់មូលដ្ឋាន ២០១៩-២០២១

គម្រោងទី១៥ ៖ សិទ្ធិទទួលបានសម្រាប់ទាំងអស់គ្នា ការលើកកម្ពស់លទ្ធភាពទទួលបានព័ត៌មាននៅកម្ពុជា។

គម្រោងទី១ ៖ សម្លេង និងសកម្មភាពប្រជាពលរដ្ឋសម្រាប់ការអភិវឌ្ឍប្រកបដោយចីរភាពនៅកម្ពុជា

លទ្ធផលទី ១ ៖ គោលនយោបាយ និងការអនុវត្តមានឥទ្ធិពលដើម្បីការពារសិទ្ធិ និងដោះស្រាយសេចក្តីត្រូវការរបស់ពលរដ្ឋជាពិសេសយុវជនស្ត្រី និងក្រុមដែលជួបការលំបាក និងមានលំហប្រជាធិបតេយ្យដើម្បីអនុវត្តសិទ្ធិរបស់ពួកគេ

គម្រោងនេះធ្វើឡើងចាប់ពីថ្ងៃទី ០១/០១/២០២០ រហូតដល់ថ្ងៃទី ៣១/១២/២០២២ និងរួមចំណែកដល់យុទ្ធសាស្ត្រ API លើលទ្ធផលទី១ និងទី ២ដោយការពង្រឹងសកម្មភាពតស៊ូមតិថ្នាក់មូលដ្ឋាន និងភាពជាដៃគូពហុភាគីនៃ CBOs និងគាំទ្រ CBOs ដែលពាក់ព័ន្ធជាមួយយុវជនដោយផ្តល់ការបណ្តុះបណ្តាលលើជំនាញស្ថាប័ន ប្រតិបត្តិការ បច្ចេកទេស ទំនាក់ទំនង និងការតស៊ូមតិ ដើម្បីតាមដានគោលនយោបាយជាតិ និងមូលដ្ឋាន។ និងសេវាសាធារណៈ និងគោលនយោបាយដែលមានឥទ្ធិពល និងត្រួតពិនិត្យ និងការអនុវត្តរបស់ពួកគេ ពោលគឺការទទួលបានព័ត៌មាន ការផ្ទេរមុខងារ និងធនធានទៅថ្នាក់ក្រោមជាតិ ការអនុវត្តច្បាប់ចរាចរណ៍ផ្លូវគោកប្រកបដោយប្រសិទ្ធភាព និងការផ្តល់សេវាសង្គមសាធារណៈប្រកបដោយសមធម៌ និងគុណភាពក្នុងវិស័យអប់រំ និងថវិកា។

គោលបំណងនៃគម្រោង ៖ ដើម្បីបំពេញសិទ្ធិ និងលើកកម្ពស់សំឡេង និងសកម្មភាពរបស់ប្រជាពលរដ្ឋ ដើម្បីការអភិវឌ្ឍប្រកបដោយចីរភាពនៅកម្ពុជា។

មូលនិធិសម្រាប់គម្រោង ៖ ៦៤៩៣០០អឺរ៉ូ បរិច្ចាគដោយ BfdW និង DCA

តំបន់គោលដៅសម្រាប់គម្រោងទី៥ ៖ ៤០ស្រុក ក្រុង និងខណ្ឌ (ខណ្ឌនៃរាជធានីភ្នំពេញ) ក្នុងខេត្តបន្ទាយមានជ័យ កំពង់ស្ពឺ កំពង់ធំ កណ្តាល កែប ក្រចេះ ពោធិ៍សាត់ តាកែវ និងរាជធានីភ្នំពេញ។

លេខទូរសព្ទ ០២៣ ២១៣ ៤៨៦
អ៊ីមែល APIOFFICE@APIINSTITUTE.ORG

វិទ្យាស្ថានតស៊ូមតិ និងគោលនយោបាយ
អគារ ភ្នំពេញវីឡា
ផ្ទះលេខ ១២៤ ផ្លូវ ៣៨៨ សង្កាត់ទួលស្វាយព្រៃទី១
ខណ្ឌចំការមន រាជធានីភ្នំពេញ ព្រះរាជាណាចក្រកម្ពុជា

លទ្ធផល៖

ផ្អែកលើរបកគំហើញនៃការពិនិត្យឡើងវិញពាក់កណ្ដាលគម្រោងក្នុងឆ្នាំ២០២១ គម្រោងសម្លេង និងសកម្មភាពប្រជាពលរដ្ឋដើម្បីអភិវឌ្ឍន៍ប្រកបដោយចីរភាពនៅកម្ពុជា (CVASDC) (២០២០-២០២២) មានគោលបំណង/លទ្ធផលយុទ្ធសាស្រ្តចំនួនពីរ។ លទ្ធផលនីមួយៗមានសូចនាករ/គោលដៅដែលត្រូវសម្រេចបាន។

លទ្ធផលយុទ្ធសាស្រ្ត (CVASDC#១) ៖ ការចូលរួមរបស់ប្រជាពលរដ្ឋ

ការពិនិត្យឯកសារ និងការអង្កេតអនឡាញបានកំណត់ឃើញការរីកចម្រើនធៀបនឹងសូចនាករ/ គោលដៅដែលបានកំណត់សម្រាប់លទ្ធផលទី១នៃគម្រោងសម្លេង និងសកម្មភាពប្រជាពលរដ្ឋដើម្បីអភិវឌ្ឍន៍ដោយចីរភាពនៅកម្ពុជា។ លទ្ធផលគឺមានសង្ខេបនៅក្នុងតារាងខាងក្រោម ៖

CVASDC/លទ្ធផលទី១ ៖ ពង្រឹងការចូលរួមរបស់ប្រជាពលរដ្ឋ ជាពិសេសស្ត្រី យុវជន ជនដែលមានពិការ និង/ឬអត្តសញ្ញាណប័ណ្ណក្រីក្រ ក្នុងការធ្វើផែនការសាធារណៈ ថវិកា និងធ្វើឲ្យអាជ្ញាធរទទួលខុសត្រូវលើការផ្តល់សេវា និងការអនុវត្តថវិកា។	
សូចនាករ/គោលដៅសម្រាប់ CVASDC/លទ្ធផល ទី១ ៖	**សង្ខេបលទ្ធផលសម្រេចបានធៀបនឹងសូចនាករ គិតត្រឹមឆ្នាំ២០២១**
អ្នកទទួលផល ៖ សមាជិក ៤០០០ នៃ CBOs នៃយុវជន ស្ត្រី និងក្រុមជួបការលំបាក ១២០CBOs (ផ្លូវការ និងក្រៅផ្លូវការ) និង ៤០ ក្រុង ស្រុក ខណ្ឌ ក្នុង ៨ ខេត្ត និងរាជធានីភ្នំពេញ។	សមាជិក CBOs ៧១១៣នាក់ (ស្រី៤៨១៧ នាក់) ១២៨CBOs ៤០ ស្រុក ខណ្ឌ
៥៦ បញ្ហា (៧០% នៃ ៨០បញ្ហាដែលបានកំណត់នៅក្នុងផែនការសកម្មភាពតស៊ូមតិរបស់ CBOs) ត្រូវបានដោះស្រាយ/ឆ្លើយតបដោយថ្នាក់ក្រោមជាតិ និង/ឬរដ្ឋាភិបាលថ្នាក់ជាតិ។	បញ្ហា ៥៥ (៤១% នៃ ១៣៤ បញ្ហា) ដែលប្រជាពលរដ្ឋលើកឡើងត្រូវបានដោះស្រាយដោយរដ្ឋបាលថ្នាក់ក្រោមជាតិ/រដ្ឋបាលថ្នាក់ជាតិ។
៦៤ CBOs (ក្នុងចំណោម៨០) បានអនុវត្តផែនការសកម្មភាពរបស់ពួកគេ ត្រួតពិនិត្យ និងរាយការណ៍លទ្ធផលរបស់ពួកគេ។	១២៨CBOs(១០០%)បានអនុវត្តផែនការសកម្មភាពតស៊ូមតិរបស់ពួកគេ។
ព្រឹត្តិការណ៍/គំនិតផ្តួចផ្តើមរួមគ្នាចំនួន៦០(បន្ថែមលើមូលដ្ឋាននៃគម្រោងគំនិតផ្តួចផ្តើមរួមគ្នារបស់ CBOs ៤០) ដែលដឹកនាំ ឬចូលរួមដោយ CBOs ពីយុវជន ស្ត្រី និងក្រុមដែលជួបការលំបាក ដែលផ្តោតលើការទាមទារឱ្យមានការទទួលខុសត្រូវ ការឆ្លើយតប ការសម្រេចចិត្តរួមបញ្ចូល និងសកម្មភាពដើម្បីកែលម្អសេវាសាធារណៈ។ និងការអនុវត្តគោលនយោបាយនៅថ្នាក់ក្រោមជាតិ។	សមកម្មភាពចំនួន ៧០ ត្រូវបានដឹកនាំ/ចូលរួមដោយ CBOs នៅថ្នាក់ស្រុក/ខណ្ឌ។ គម្រោងខ្នាតតូចចំនួន៥០ អនុវត្តដោយសមាជិកនៃសមាគមក្រុមប្រឹក្សាមូលដ្ឋានខេត្ត (PALCs) ដើម្បីដោះស្រាយបញ្ហា/តម្រូវការអាទិភាពរបស់ក្រុមក្រីក្រ និងងាយរងគ្រោះបំផុត។

CVASDC/លទ្ធផលទី១ ៖ ធ្វើឱ្យប្រសើរឡើងនូវលទ្ធភាពទទួលបាន និងការបង្ហាញព័ត៌មានសាធារណៈ ជាពិសេសអំពីថវិកាសាធារណៈ	
សូចនាករ/គោលដៅសម្រាប់ CVASDC/លទ្ធផល ទី២ ៖	**សង្ខេបលទ្ធផលសម្រេចបានធៀបនឹងសូចនាករ គិតត្រឹមឆ្នាំ២០២១**
CBOs ៣៦ (៣០% នៃ ១២០ CBOs) ខាងលើមូលដ្ឋាន បានអនុវត្តសិទ្ធិស្របច្បាប់របស់ពួកគេដើម្បី ទាមទារព័ត៌មានសាធារណៈ រួមទាំងថវិកា ពីរដ្ឋបាលឃុំ សង្កាត់ និងក្រុមប្រឹក្សា។	៨៥CBOs (៧១% នៃ CBOs គោលដៅ១២០) បានអនុវត្តសកម្មភាពតស៊ូមតិដើម្បីទាមទារឱ្យរដ្ឋបាលថ្នាក់ក្រោមជាតិបង្ហាញព័ត៌មានថវិកា។
៣២ស្រុក/ក្រុង/ខណ្ឌ (៨០% នៃ៤០) ការបង្ហាញព័ត៌មានថវិកាសាធារណៈសម្រាប់តម្លាភាពកាន់តែច្រើន។	៤០ស្រុក ក្រុង ខណ្ឌ (១០០%) បង្ហាញព័ត៌មានថវិកាជាសាធារណៈ។

វិទ្យាស្ថានតស៊ូមតិ និងគោលនយោបាយ
អគារ ភ្នំពេញវីឡា
ផ្ទះលេខ ១២៤ ផ្លូវ ៣៨៨ សង្កាត់ទួលស្វាយព្រៃទី១
ខណ្ឌចំការមន រាជធានីភ្នំពេញ ព្រះរាជាណាចក្រកម្ពុជា

សូចនាករបានយល់ព្រមជាមួយ DCA (បន្ថែមលើសូចនាករដែលបានយល់ព្រមជាមួយ BfdW)	
យ៉ាងហោចណាស់ស្ថាប័នសាធារណៈចំនួន១៥០ នៅថ្នាក់ជាតិ និងថ្នាក់ក្រោមជាតិ (ដែលគាំទ្រដោយសកម្មភាពគម្រោង)បានបង្កើនការបញ្ចេញព័ត៌មានសាធារណៈអំពីបញ្ហាសំខាន់ៗសម្រាប់តម្លាភាពកាន់តែច្រើន។	ស្ថាប័នសាធារណៈចំនួន៣៧៣ (២៤៨%) បានបង្ហាញព័ត៌មានអំពីថវិកា និងស្តង់ដានៃសេវាកម្មរបស់ពួកគេ។ ប្រជាពលរដ្ឋចំនួន៣១៩០៥១នាក់ បានចូលរួមក្នុងការលើកកម្ពស់ការយល់ដឹងលើប្រធានបទផ្សេងៗគ្នា ដែលរៀបចំដោយ API។ ប្រជាពលរដ្ឋចំនួន២១៧១១នាក់ បានចូលប្រើប្រាស់ព័ត៌មានសាធារណៈនៅរដ្ឋបាលថ្នាក់ក្រោមជាតិ

សកម្មភាពឆ្នាំ២០២១ ៖

១.១. CBOs និងអ្នកដឹកនាំយុវជនសរុបចំនួន១១៨នាក់ (ស្រី៦៦នាក់) បានចូលរួមវគ្គបណ្តុះបណ្តាលផ្ទាល់មាត់ និងតាមរយៈអនឡាញចំនួន១១នាក់ដែលផ្តល់ដោយ API ។ នេះបានបង្កើនការយល់ដឹងរបស់ពួកគេលើបញ្ហានៃការអប់រំពលរដ្ឋ សេវាសង្គម ការទទួលបានព័ត៌មាន (A2I) ការតស៊ូមតិនៅមូលដ្ឋាន ចំណេះដឹងផ្នែកថវិកាឃុំ និងស្រុក ជំនាញទំនាក់ទំនង និងការចូលរួម បញ្ហាទាក់ទងនឹងការផ្ទេរមុខងារពីថ្នាក់ជាតិទៅស្រុក/ក្រុង។ កម្រិត តួនាទី និងមុខងាររបស់រដ្ឋបាលមូលដ្ឋាន ផែនការអភិវឌ្ឍន៍ និងថវិកា។

១.២. មានថ្នាក់ដឹកនាំ និងតំណាង CBOs ចំនួន៥៩នាក់ (ស្រី១៣នាក់) បានចូលរួមក្នុងកិច្ចប្រជុំតម្រង់ទិស និងបង្វឹកចំនួន៥ដង លើការរៀបចំសំណើថវិកា ផែនការតស៊ូមតិ ការសង្ខេបបញ្ហា ប្រព័ន្ធផ្សព្វផ្សាយសង្គមនៅលើ Facebook ការប្រើប្រាស់ Telegram ការនិយាយជាសាធារណៈ និងការបង្ហាញ ការសរសេររបាយការណ៍ និង នីតិវិធីហិរញ្ញវត្ថុសាមញ្ញ។

១.៣. មានតំណាង CBOs ចំនួន៥១នាក់ (ស្រី១៨នាក់) បានលើកឡើងពីបញ្ហាប្រឈមក្នុង២៣ ប្រជុំនៅឃុំ គោលដៅ ស្រុក និងខេត្ត។ លើសពីនេះទៅទៀត CBOs ចំនួន៤ ដែលមានអ្នកចូលរួមចំនួន ៧៧នាក់ (ស្រី៤៤នាក់) បានអនុវត្តចំនួន៤ដង នៃការតស៊ូមតិខ្នាតតូច ដើម្បីស្វែងរកអាជ្ញាធរមូលដ្ឋាន និងភាគីពាក់ព័ន្ធក្នុងការដោះស្រាយបញ្ហារបស់ពួកគេ។

១.៤. គាំទ្រថ្នាក់ដឹកនាំ និងតំណាង CBOs ចំនួន៦៥នាក់ (ស្រី៣៥នាក់) ដើម្បីចូលរួមក្នុងសន្និសិទថ្នាក់ជាតិដើម្បីតស៊ូមតិអំពីថវិការដ្ឋបាលថ្នាក់ក្រោមជាតិ និងសម្បទានដីសេដ្ឋកិច្ច (ELC) ការបង្ហាញ និងតម្លាភាព និងវេទិកាសាធារណៈជាតិស្តីពី "ការចូលរួមរបស់ប្រជាពលរដ្ឋក្នុងការបង្កើតថវិកា និងការត្រួតពិនិត្យលើការចំណាយថវិកាសាធារណៈ ក្នុងដំណើរការបរិបទ Covid-19"។

១.៥. កម្មវិធីវិភាគថវិកាសម្រាប់ប្រជាពលរដ្ឋត្រូវបានបញ្ចប់។ វាត្រូវបានដាក់បង្ហោះនៅលើគេហទំព័រ API ហើយមាននៅក្នុងកម្មវិធី Android និង iOS។ កម្មវិធីនេះនឹងបង្កើនសមត្ថភាព និងការចាប់អារម្មណ៍របស់ប្រជាពលរដ្ឋ (ជាពិសេសយុវជន) ក្នុងការវិភាគការបែងចែកថវិកាឃុំ-សង្កាត់ ការកែលម្អការចែករំលែកព័ត៌មាន និងការយល់ដឹងជាសាធារណៈអំពីថវិកាឃុំ-សង្កាត់ (តំណភ្ជាប់ទៅកាន់ការធ្វើតេស្តវិភាគកម្មវិធីថវិកា ៖ http://citizenbudget .apiinstitute.org/)។ ជាលទ្ធផល មាន ៣៣ស្រុក/ខណ្ឌ និង ២៦២ឃុំ/សង្កាត់ បានបញ្ចប់ព័ត៌មានថវិកាក្នុងឆ្នាំ២០២១ ទៅក្នុងកម្មវិធីថវិកាប្រជាពលរដ្ឋ។

១.៦. របាយការណ៍សរុបចំនួនបីត្រូវបានបញ្ចប់ដូចជា ៖

- ទីមួយ ពិនិត្យច្បាប់គ្រប់គ្រងចំណូលមិនមែនសារពើពន្ធ ផ្តល់លទ្ធផលនៃការវិភាគ និងអនុសាសន៍ និងសង្ខេបលទ្ធផលទាំងនោះដល់សមាជិក BWG។

លេខទូរសព្ទ ០២៣ ២១៣ ៤៨៦
អ៊ីមែល APIOFFICE@APIINSTITUTE.ORG
វិទ្យាស្ថានតស៊ូមតិ និងគោលនយោបាយ
អគារ ភ្នំពេញវីឡា
ផ្ទះលេខ ១២៤ ផ្លូវ ៣៨៨ សង្កាត់ទួលស្វាយព្រៃទី១
ខណ្ឌចំការមន រាជធានីភ្នំពេញ ព្រះរាជាណាចក្រកម្ពុជា

- ទីពីរ ការណែនាំសម្រាប់ធ្វើការវិភាគថវិកា និងការបណ្តុះបណ្តាលដល់សមាជិកក្រុមការងារថវិកា។
- ទីបី របាយការណ៍ស្តីពីបញ្ហាយុវជន និងការស្ទង់មតិពេញចិត្តលើសេវាសង្គមត្រូវបានចងក្រង និងបោះពុម្ពជាភាសាខ្មែរ និងភាសាអង់គ្លេស។

១.៧. មានថ្នាក់ដឹកនាំ និងតំណាង CBOs ចំនួន៥៦នាក់ (ស្រី២៤នាក់) បានចូលរួមឆ្លុះបញ្ចាំងពី ការងារការអនុវត្តក្នុងការតស៊ូមតិ និងការចូលរួមរបស់អង្គការសហគមន៍នៅថ្នាក់មូលដ្ឋាន ពិនិត្យផែនការតស៊ូមតិ និងកែលម្អការចូលរួមក្នុងដំណើរ ការអភិវឌ្ឍន៍មូលដ្ឋាន និងចែករំលែកមេរៀន បទពិសោធន៍ល្អៗ នៃការអនុវត្តនៅកម្រិតមូលដ្ឋានអោយកាន់តែមានប្រសិទ្ធភាព តាមរយៈកិច្ចប្រជុំឆ្លុះបញ្ចាំងពីរ។ បញ្ហាលទ្ធផលដែលបានលើកឡើងដោយអង្គការសហគមន៍ ដើម្បីអនុវត្តផែនការសកម្មភាពរបស់ខ្លួន ដូចជាបញ្ហាដីធ្លី ការកាប់បំផ្លាញព្រៃឈើ កង្វះបច្ចេកទេសដាំដុះ ការនេសាទខុសច្បាប់ ដែលបានរាយការណ៍ជូនអាជ្ញាធរឃុំ និងស្រុក ជាលទ្ធផល បញ្ហាចំនួន១០ ដោះស្រាយមិនបាន បញ្ហាចំនួន៣៦ ដោះស្រាយបានមួយផ្នែក និង បញ្ហាចំនួន២ ដោះស្រាយបានទាំងស្រុង ។

១.៨. API បានរៀបចំសមាជប្រចាំឆ្នាំមួយដើម្បី **“ពង្រឹងសិទ្ធិកម្មករសេដ្ឋកិច្ចក្រៅប្រព័ន្ធឆ្ពោះទៅរកសេចក្តីថ្លៃថ្នូរ”** នៅរាជធានីភ្នំពេញ ដោយសហការណ៍ជាមួយ IDEA ។ ប្រជាពលរដ្ឋចំនួន២៧៩នាក់ ដែលភាគច្រើនធ្វើការក្នុងវិស័យក្រៅប្រព័ន្ធក្នុងរាជធានីភ្នំពេញ និងតាមបណ្តាខេត្តនានាបានចូលរួមសមាជ។ ការសិក្សាលើបញ្ហាសមាជិក ៣០០នាក់ នៃក្រុមគោលដៅនៅភ្នំពេញ បាត់ដំបង និងសៀមរាប ត្រូវបានធ្វើឡើង។ លទ្ធផលស្ទង់មតិបង្ហាញពីតម្រូវការសម្រាប់គោលនយោបាយកាន់តែប្រសើរឡើងទាក់ទងនឹងវិស័យក្រៅប្រព័ន្ធដែលត្រូវអនុវត្ត ហើយពួកគេក៏បង្ហាញអំពីកង្វះការយល់ដឹង និងការទទួលស្គាល់របស់អាជ្ញាធរលើបញ្ហាទាំងនេះផងដែរ។ អនុសាសន៍ចំនួនប្រាំពីរត្រូវបានធ្វើឡើងចំពោះអ្នកតាក់តែងច្បាប់ ក្រសួង និងអាជ្ញាធរដទៃទៀតក្នុងគោលបំណងធ្វើឱ្យបញ្ហាត្រូវបានទទួលស្គាល់ និងកំណត់ជាអាទិភាព ក៏ដូចជាការទទួលបានការគាំទ្រក្នុងគម្រោងគាំពារសង្គមថ្មី។

១.៩. អង្គការសម្ព័ន្ធភាពដៃគូរដើម្បីការអភិវឌ្ឍន៍តាមបែបប្រជាធិបតេយ្យ (CPDD) បានរៀបចំកិច្ចប្រជុំតាមប្រព័ន្ធអ៊ីនធឺណែតចំនួនបីលើកជាមួយសមាជិកអង្គការមិនមែនរដ្ឋាភិបាលចំនួន ៥៤។ ការធ្វើបច្ចុប្បន្នភាពត្រូវបានចែករំលែកលើការរចនានៃដំណាក់កាលទីពីរនៃកម្មវិធីជាតិស្តីពីការអភិវឌ្ឍន៍តាមបែបប្រជាធិបតេយ្យនៅថ្នាក់ក្រោមជាតិ (២០២១-២០៣០) ហើយការពិគ្រោះយោបល់ត្រូវបានធ្វើឡើងលើទិសដៅយុទ្ធសាស្ត្ររយៈពេល ១០ឆ្នាំសម្រាប់ ២០២១-២០៣០ នៃ CPDD ច្បាប់ថវិកាជាតិឆ្នាំ ២០២១ ។

មេរៀនដែលបានរៀនសូត្រ ៖

១.១០.ក្នុងអំឡុងពេលស្ថានភាព Covid-19 គំរូអនឡាញមានសារៈសំខាន់ខ្លាំងណាស់សម្រាប់ការទំនាក់ទំនង និងបន្តអនុវត្តសកម្មភាព និងជាវិធីសាស្ត្រដ៏ល្អទាំងអង្គការ និងក្រុមអ្នកទទួលផល។

បញ្ហាប្រឈមក្នុងគម្រោង ៖

១.១១. ការផ្ទុះឡើង Covid-19 ក្នុងសហគមន៍ ត្រូវបានប៉ះពាល់ទៅនឹងការអនុវត្តសកម្មភាព ហើយ CBOs និងអាជ្ញាធរបានកំណត់កន្លែង និងពេលវេលាដើម្បីចូលរួម។

១.១២. ភាគច្រើននៃ CBOs មិនអាចបន្តនិរន្តភាពផ្នែកហិរញ្ញវត្ថុរបស់ខ្លួនបានទេ។ វាអាចមានប្រយោជន៍រួមទាំងជំនួយអភិវឌ្ឍន៍អង្គការសម្រាប់ CBOs ក្នុងសកម្មភាពគម្រោងនាពេលអនាគត។

ផែនការបន្ត ៖

១.១៣. ផ្តល់នូវកម្មវិធីអភិវឌ្ឍសមត្ថភាព (ការបណ្តុះបណ្តាល និងការបង្វឹក) ដែលកំពុងអភិវឌ្ឍនៅក្នុងផែនការសកម្មភាព CBOs រួមទាំងផ្នែកនៃការតស៊ូមតិ (កំណត់បញ្ហាតស៊ូមតិចម្បងមួយ) ការចូលរួមរបស់ប្រជាពលរដ្ឋនៅក្នុងអភិបាលកិច្ចថ្នាក់ក្រោមជាតិទាក់ទងនឹងជំនាញទន់ ការអភិវឌ្ឍន៍អង្គការ និងការរៃអង្គាសមូលនិធិក្នុងស្រុក។

១.១៤. គាំទ្រ និងសម្របសម្រួល គំនិតផ្តួចផ្តើមការចូលរួម/ការតស៊ូមតិខ្នាតតូច យោងទៅតាមផែនការសកម្មភាពរបស់ CBOs ដើម្បីដោះស្រាយបញ្ហារបស់សហគមន៍។

១.១៥. សម្របសម្រួលភាពជាដៃគូពហុភាគី

១.១៦. ធ្វើការវិភាគគោលនយោបាយស្តីពីការផ្ទេរមុខងារក្នុងការអនុវត្ត និងការចូលរួមរបស់ប្រជាពលរដ្ឋនៅថ្នាក់ស្រុក ដើម្បីត្រួតពិនិត្យ និងមានឥទ្ធិពលលើគោលនយោបាយ។

១.១៧. គាំទ្រ CBOs ដើម្បីចូលរួមក្នុងកិច្ចប្រជុំសង្ខេបគោលនយោបាយនៅថ្នាក់ខេត្ត និងថ្នាក់ជាតិ សិក្ខាសាលា និងសន្និសីទដើម្បីបែងចែកសម្រាប់សិទ្ធិពលរដ្ឋ និងការចូលរួមរបស់ CBOs ក្នុងអភិបាលកិច្ចមូលដ្ឋាន ជាពិសេសនៅថ្នាក់ស្រុក។

លេខទូរសព្ទ ០២៣ ២១៣ ៤៨៦
អ៊ីមែល APIOFFICE@APIINSTITUTE.ORG
វិទ្យាស្ថានតស៊ូមតិ និងគោលនយោបាយ
អគារ ភ្នំពេញវីឡា
ផ្ទះលេខ ១២៤ ផ្លូវ ៣៨៨ សង្កាត់ទួលស្វាយព្រៃទី១
ខណ្ឌចំការមន រាជធានីភ្នំពេញ ព្រះរាជាណាចក្រកម្ពុជា

១.១៨. ការត្រួតពិនិត្យដោយខ្លួនឯងតាមរយៈប្រព័ន្ធអ៊ីនធឺណែត និងការត្រួតពិនិត្យដោយ API

១.១៩. សិទ្ធិទទួលបានព័ត៌មាន យុទ្ធនាការលើការបង្ហាញព័ត៌មានជា សាធារណៈ (ជាពិសេសថវិកានិងការអនុវត្តរបស់ពួកគេ)តាមអ៊ីនធឺណែតក៏ដូចជាពីផ្ទះមួយទៅផ្ទះមួយដើម្បីទៅដល់អ្នកដែលមិនមានអ៊ីនធឺណែត/អក្ខរកម្ម។

១.២០. អនុវត្ត TNA បណ្តុះបណ្តាល និងបង្វឹក CBOs អង្គការក្រៅរដ្ឋាភិបាល មន្ត្រីរដ្ឋាភិបាល ជាពិសេសអ្នកសង្កេតការថ្នាក់ក្រោមជាតិ និងក្រុមប្រឹក្សាថ្នាក់ក្រោមជាតិនៅក្នុងតំបន់គោលដៅលើច្បាប់ A2I និងការអនុវត្តដោយសង្កត់ធ្ងន់លើថវិកា និងការអនុវត្តសកម្មភាពរបស់ពួកគេ។

១.២១. រៀបចំវេទិកាសាធារណៈថវិកាថ្នាក់ស្រុកប្រចាំឆ្នាំ ធ្វើការវិភាគថវិកា និងការយល់ដឹងជាសាធារណៈអំពីថវិកាជាតិ និងថ្នាក់ក្រោមជាតិ និងការបង្ហាញអំពីការចំណាយ ការវិនិយោគឯកជន សាធារណៈ និងការបង្ហាញកិច្ចសន្យា។

១.២២. សកម្មភាពគាំទ្រនៃក្រុមការងារអង្គការសង្គមស៊ីវិលជាតិ A2I និង CPDD សម្រាប់ការតស៊ូមតិលើច្បាប់ A2I ។

១.២៣. គាំទ្រដល់កម្មវិធីក្នុងការចុះត្រួតពិនិត្យដល់មូលដ្ឋាល និងការអនុវត្តសកម្មភាព។

គម្រោងទី២ ៖ ការជជែកដេញដោលរបស់យុវជនអំពីដំណើរការតាក់តែងច្បាប់ស្តីពីសិទ្ធិទទួលបានព័ត៌មាន

គោលបំណងគម្រោង ៖ ការផ្សព្វផ្សាយច្បាប់ស្តីពីសិទ្ធិទទួលបានព័ត៌មាន

មូលនីធិ ៖ ថវិកាស្នូល

ដៃគូអនុវត្ត ៖ ក្រុមការងារសិទ្ធិទទួលបានព័ត៌មាន

តំន់គោលដៅគម្រោងទីបួន ៖ ទូទាំងប្រទេសពេញកម្ពុជា

លទ្ធផល៖

សូចនាករ/គោលដៅសម្រាប់ CVASDC/លទ្ធផលទី២:	សង្ខេបអំពីលទ្ធផលធៀបនឹងសូចនាករ មកដល់បច្ចុប្បន្ន ឆ្នាំ២០២១
បានអនុម័តច្បាប់ស្តីពីសិទ្ធិទទួលព័ត៌មាន A2I និងការកើនឡើងភាគរយ (ទិន្នន័យមូលដ្ឋាន) នៃប្រជាពលរដ្ឋបានយល់ និងអនុវត្តសិទ្ធិស្របច្បាប់របស់ពួកគេក្នុងការទាមទារ និងប្រើប្រាស់ព័ត៌មានសាធារណៈលើបញ្ហាសំខាន់ៗ។[6]	ច្បាប់ស្តីពីសិទ្ធិទទួលព័ត៌មាន បានព្រាងរួចរាល់ហើយកំពុងរង់ចាំការពិនិត្យចុងក្រោយពីក្រសួងយុត្តិធម៌មុននឹងដាក់ជូនរដ្ឋាភិបាល និងរដ្ឋសភា។

សកម្មភាពឆ្នាំ២០២១៖

២.១. API ក៏បានកត់ត្រាទុកផងដែរនូវការចូលរួមខ្លាំងមួយនៃសាធារណៈជន និងការមើលឃើញរបស់សាធារណជនទៅលើប្រព័ន្ធផ្សព្វផ្សាយសង្គមដែលមានខ្លឹមសារនៃការប្រាស្រ័យទាក់ទង និងការចូលរួមរបស់សាធារណជន។ នៅក្នុងវីដេអូឃ្លីបមួយ លោកនាយករដ្ឋមន្រ្តីបានសន្យាថានឹងអនុម័តច្បាប់ស្តីពីសិទ្ធិទទួលព័ត៌មាននៅឆ្នាំ២០២០។ គិតត្រឹមថ្ងៃទី ៣១ ខែធ្នូ ឆ្នាំ ២០២១ អ្នកប្រើប្រាស់ Facebook ជាង ៣៤,០៨៩៣នាក់បានមើលវីដេអូឃ្លីបនេះហើយជាងមានមនុស្ស ៩៨៧នាក់បានចែករំលែកវីដេអូឃ្លីបនោះ។

លេខទូរសព្ទ ០២៣ ២១៣ ៤៨៦
អ៊ីមែល APIOFFICE@APIINSTITUTE.ORG

វិទ្យាស្ថានតស៊ូមតិ និងគោលនយោបាយ
អគារ ភ្នំពេញវីឡា
ផ្ទះលេខ ១២៤ ផ្លូវ ៣៨៨ សង្កាត់ទួលស្វាយព្រៃទី១
ខណ្ឌចំការមន រាជធានីភ្នំពេញ ព្រះរាជាណាចក្រកម្ពុជា

២.២. លើសពីនេះ ប្រជាពលរដ្ឋជាង ៤២៩០០០នាក់បានចូលមើល និងចូលរួមជាមួយទំព័រ Facebook របស់ API និងទំព័រដែលពាក់ព័ន្ធរបស់ CCIM "Voice of Democracy" ដែលបានបង្ហោះកម្មវិធីវិទ្យុចំនួន៩ និងរបាយការណ៍វីដេអូរយៈពេល៤នាទី។

២.៣.ឯកសារទាំងនោះនិយាយអំពីសារៈសំខាន់នៃសិទ្ធិទទួលបានព័ត៌មានសម្រាប់បញ្ហាតាមវិស័យផ្សេងៗហើយពួកគេស្វែងរកការគាំទ្រពីសាធារណជនដើម្បីទាមទារឱ្យមានការអនុម័តច្បាប់ស្តីពីសិទ្ធិទទួលបានព័ត៌មាន។ កម្មវិធីវិទ្យុនីមួយៗត្រូវបានចូលរួមដោយអ្នកជំនាញក្នុងវិស័យជាក់លាក់ និងតំណាងយុវជនដែលបានទទួលការបណ្តុះបណ្តាលស្តីពីសិទ្ធិទទួលបានព័ត៌មាន។ មនុស្សរាប់ពាន់នាក់បានមើល និងចែករំលែកកម្មវិធីទាំងនេះដែលមានប្រធានបទអំពីការទទួលបានព័ត៌មានក្នុងការអប់រំ (២៩,០០០ បានមើល និង ៦៥ចែករំលែក) សុខភាព (២៦,០០០ បានមើល និង ១១៦ចែករំលែក) សេដ្ឋកិច្ចក្រៅប្រព័ន្ធ (៦,៩០០ មើល និង ២៦ចែករំលែក) បរិស្ថាន (៨,២០០ មើល និង ១៨ចែករំលែក) អភិបាលកិច្ច (មើល ៥,៦០០ និង ១៩ចែករំលែក) Covid-19 (មើល១៣,០០០ និង ៣២ចែករំលែក) សិទ្ធិជនជាតិដើមភាគតិច (៥,៦០០ មើល និង ២១ចែករំលែក) បញ្ហាទាក់ទងនឹងពិការភាព (៤,៧០០ មើល និង ១៩ចែករំលែក) និងបច្ចុប្បន្នភាពនៃសេចក្តីព្រាងច្បាប់ស្តីពីសិទ្ធិទទួលបានព័ត៌មាន (៤,៩០០ បានមើល និង ៤០ចែករំលែក)។

២.៤. API បានបង្ហោះសេចក្តីថ្លែងការនិងឃ្លីបវីដេអូតស៊ូមតិដែលអំពាវនាវឱ្យច្បាប់សិទ្ធិទទួលបានព័ត៌មាន (A2I) ត្រូវបានអនុម័តជាបន្ទាន់។ បន្ទាប់ពីយុទ្ធនាការផ្សព្វផ្សាយជាសាធារណៈនេះ ប្រហែល៩៣%នៃអ្នកប្រើប្រាស់ Facebook សរុប ១២,៥៧៧នាក់ដែលបានចូលរួមក្នុងការស្ទង់មតិ បានចែករំលែកទស្សនៈដូចគ្នាជាមួយ API ហើយបានជំរុញឱ្យមានការអនុម័តច្បាប់នេះ។ សូមបញ្ជាក់ថា តំណាងគណៈកម្មការទាំង១០នៃរដ្ឋសភា រួមទាំងអគ្គនាយកដ្ឋានស្រាវជ្រាវនៃព្រឹទ្ធសភា ក៏ដូចជាក្រសួងព័ត៌មាន បានទទួលយក និងសម្តែងការគាំទ្រយ៉ាងខ្លាំងចំពោះអនុសាសន៍របស់តំណាងយុវជនទាំង៥៨រូប (ស្រី២៨នាក់ ជនពិការ៧នាក់ និងជនជាតិដើមភាគតិច១០នាក់) ក្នុងកិច្ចពិភាក្សាលើសេចក្តីព្រាងច្បាប់ស្តីពីសិទ្ធិទទួលបានព័ត៌មាននៅថ្ងៃទី២០ ខែមេសា ឆ្នាំ២០២០។

គម្រោងទី៣ ៖ វិទ្យាស្ថាន API ធ្វើជាលេខាធិការដ្ឋានអង្គការសម្ព័ន្ធភាពដៃគូដើម្បីការអភិវឌ្ឍតាមបែបប្រជាធិបតេយ្យ CPDD

អង្គការ API បានធ្វើជាលេខាធិការដ្ឋានអង្គការ CPDD អស់រយៈពេល៣ឆ្នាំ ចាប់ពីឆ្នាំ២០១៩ និងឆ្នាំ២០២១ ក្រុមប្រឹក្សាភិបាលអង្គការ CPDD និងអ្នកគ្រប់គ្រងរបស់ API បានយល់ព្រមបន្តតួនាទីលេខាធិការដ្ឋានរបស់ខ្លួនរហូតដល់ចុងឆ្នាំ ២០២២ នៅពេលដែលអង្គការ API បានបញ្ចប់គម្រោង ដែលផ្តល់មូលនិធិដោយ GIZ ហៅថា “ការពង្រឹងយន្តការការចូលរួមរបស់ប្រជាពលរដ្ឋនៅកម្រិតក្រុង/ស្រុក” ក្នុងខេត្តបាត់ដំបង។

ចក្ខុវិស័យគម្រោង ៖ ចក្ខុវិស័យរបស់អង្គការ CPDD គឺសង្គមកម្ពុជាមួយដែលប្រជាពលរដ្ឋគ្រប់រូបចូលរួមយ៉ាងពិតប្រាកដក្នុងការអភិវឌ្ឍតាមបែបប្រជាធិបតេយ្យ និងទទួលបានភាពស្មើគ្នាក្នុងការទទួលបានសេវាសាធារណៈដែលមានគុណភាពនិងការឆ្លើយតប។

គោលបំណង៖ គឺដើម្បីលើកកម្ពស់សំឡេងរួម និងការចូលរួមប្រកបដោយអត្ថន័យនៃសង្គមស៊ីវិលជាមួយរដ្ឋាភិបាលគ្រប់លំដាប់ថ្នាក់ ដើម្បីពង្រឹងការអភិវឌ្ឍលទ្ធិប្រជាធិបតេយ្យ និងអភិបាលកិច្ចល្អ និងដើម្បីរួមចំណែកដល់ការអនុវត្តប្រកបដោយជោគជ័យរបស់រដ្ឋាភិបាល ផែនការអនុវត្តឆ្នាំទី៣ ដំណាក់កាលទី៣ (IP3-III) ផែនការយុទ្ធសាស្ត្រអភិវឌ្ឍន៍ជាតិឆ្នាំ២០១៩-២៣ និងគោលដៅអភិវឌ្ឍន៍ប្រកបដោយចីរភាពនៃកម្ពុជាឆ្នាំ២០៣០។

មូលនិធិ ៖

មូលនិធិ GIZ ៦១៦២៤ដុល្លារអាមេរិក ឆ្នាំ២០២០-២០២១
មូលនិធិ PACT ២៥២៨៦ដុល្លារអាមេរិក ថ្ងៃទី០១ ខែកុម្ភៈ ឆ្នាំ២០២១ ដល់ថ្ងៃទី៣១ ខែមករា ឆ្នាំ២០២២ ដៃគូអនុវត្ត ៖ អង្គការសម្ព័ន្ធភាពជាដៃគូដើម្បីការអភិវឌ្ឍប្រជាធិបតេយ្យ (CPDD) ក្រុមគាំទ្រភូមិ (VSG) IDEA។

តំបន់គោលដៅ ៖

ទូទាំងប្រទេស

លទ្ធផល ៖

គោលបំណងទូទៅ ៖

សិក្សាយន្តការចូលរួមរបស់ប្រជាពលរដ្ឋនៅកំរិតស្រុក ផលិតអនុសាសន៍នានាសម្រាប់ការផ្លាស់ប្តូរ និងតស៊ូមតិឱ្យមានយន្តការចូលរួមរបស់ប្រជាពលរដ្ឋដែលមានលក្ខណៈប្រសើរឡើង។

លេខទូរសព្ទ ០២៣ ២១៣ ៤៨៦
អ៊ីមែល APIOFFICE@APIINSTITUTE.ORG
វិទ្យាស្ថានតស៊ូមតិ និងគោលនយោបាយ
អគារ ភ្នំពេញវិទ្យា
ផ្ទះលេខ ១២៤ ផ្លូវ ៣៨៨ សង្កាត់ទួលស្វាយព្រៃទី១
ខណ្ឌចំការមន រាជធានីភ្នំពេញ ព្រះរាជាណាចក្រកម្ពុជា

សូចនាករ/គោលដៅ	សង្ខេបលទ្ធផលធៀបនឹងសូចនាករ គិតត្រឹមឆ្នាំ២០២១
គោលបំណង/លទ្ធផល ១.១: បញ្ជីអនុសាសន៍ចំនួន៨ សម្រាប់យន្តការចូលរួមរបស់ប្រជាពលរដ្ឋនៅថ្នាក់ស្រុក បានបញ្ចប់ និងចែករំលែកដល់ភាគីពាក់ព័ន្ធសំខាន់ៗ	លេខាធិការដ្ឋាន CPDD បានចងក្រងបញ្ជីអនុសាសន៍ចំនួន ៨
លទ្ធផល១.២.៦ នៃកិច្ចប្រជុំ តស៊ូមតិទាក់ទងនឹងយន្តការនៃការចូលរួមរបស់ប្រជាពលរដ្ឋកម្រិតក្រុង/ស្រុក និងកិច្ចសន្ទនាគោលនយោបាយដែលអង្គការ CPDD ចូលរួមនៅថ្នាក់ជាតិ។	កិច្ចប្រជុំសរុបចំនួន១០ សកម្មភាពដែលត្រូវបានអនុវត្ត ការចូលរួមដោយអង្គការ CPDD នៅថ្នាក់ជាតិ រួមទាំងកិច្ចប្រជុំទៀងទាត់នៃក្រុមការងារថវិការបស់អង្គការសង្គមស៊ីវិល កិច្ចប្រជុំពិគ្រោះយោបល់នៃអង្គការសង្គមស៊ីវិលស្តីពី (NSDP ឆ្នាំ២០១៩ដល់ឆ្នាំ២០២៣) និងកិច្ចប្រជុំកម្រិតខ្ពស់រវាងអង្គការសង្គមស៊ីវិល និងអង្គការសហប្រជាជាតិ (UN) សន្និសីទជាតិស្តីពីការទទួលបានព័ត៌មានសម្រាប់ទាំងអស់គ្នា ស្តីពីថវិការដ្ឋបាលថ្នាក់ក្រោមជាតិ និងការផ្តល់សម្បទានដីសេដ្ឋកិច្ច (ELC) ការបង្ហាញនិងតម្លាភាព និងការប្រជុំរបស់ TWG ស្តីពី SNDD ដើម្បីលើកឡើងពីកង្វល់ និងអនុសាសន៍សំខាន់ៗស្តីពីការចូលរួមរបស់ពលរដ្ឋ ដោយផ្អែកលើរបាយការណ៍សិក្សា និងបញ្ជីអនុសាសន៍ស្តីពីការចូលរួមរបស់ពលរដ្ឋនៅកម្រិតក្រុង/ស្រុក ។
លទ្ធផល១.៣.៥នៃអង្គការសង្គមស៊ីវិលដែលចូលរួមជាទៀងទាត់ក្នុងកិច្ចប្រជុំបណ្តាញប្រចាំត្រីមាសនៅកម្រិតក្រុង/ស្រុក	កិច្ចប្រជុំបណ្តាញសរុបចំនួន ៤ នៅកម្រិតក្រុង/ស្រុក ត្រូវបានធ្វើឡើងដោយមានការចូលរួមពីអង្គការសហគមន៍មូលដ្ឋាន (CBO) ចំនួន១៩ និងអង្គការសង្គមស៊ីវិល (ស្រី៥នាក់) ស្តីពីយន្តការការចូលរួមរបស់ប្រជាពលរដ្ឋនៅកម្រិតក្រុង/ស្រុក នៅស្រុកចំនួន៤ រួមមានខេត្តបាត់ដំបង ស្រុកថ្មគោល បវេល និងមោងឫស្សី ក្នុងក្រុងបាត់ដំបង។ កិច្ចប្រជុំបានឆ្លុះបញ្ចាំង និងពិគ្រោះយោបល់លើការអនុវត្តយន្តការស្តីពីការចូលរួមរបស់ប្រជាពលរដ្ឋក្នុងកម្រិតក្រុង/ស្រុក មានឯកសារបច្ចេកទេសរបស់ គ.ជ.អ.ប ស្តីពីការចូលរួមរបស់ប្រជាពលរដ្ឋ បានផ្ទៀងផ្ទាត់ការអនុវត្តល្អ បញ្ហាប្រឈម និងឱកាសសម្រាប់ការកែលម្អ និងស្វែងរកអនុសាសន៍រួមសម្រាប់ការអភិវឌ្ឍបន្ថែមទៀតនៃយន្តការចូលរួមរបស់ប្រជាពលរដ្ឋ។
លទ្ធផល ១.៤.២ ក្នុងមួយក្រុង/ស្រុក នៃកិច្ចប្រជុំដែលសមាជិកអង្គការCPDD ជាមួយរដ្ឋបាលក្រុង/ស្រុក ដើម្បីតាមដានអនុសាសន៍សម្រាប់ការកែលម្អយន្តការចូលរួមរបស់ប្រជាពលរដ្ឋ	យ៉ាងហោចណាស់មានកិច្ចប្រជុំ និងវេទិកាសាធារណៈចំនួន១៦ ដែលត្រូវបានធ្វើឡើងនិងមានការចូលរួមពីសមាជិកអង្គការ CPDD នៅថ្នាក់ក្រុង/ស្រុក និងឃុំ ដើម្បីលើកបញ្ហានិងកង្វល់នានាទាក់ទងនឹងយន្តការចូលរួមរបស់ប្រជាពលរដ្ឋ។ គោលបំណងសំខាន់នៃកិច្ចប្រជុំទាំងនេះគឺដើម្បីពិនិត្យលទ្ធផលនៃកិច្ចប្រជុំដាក់ពិន្ទុដែលបានធ្វើឡើងក្នុងឆ្នាំ២០២១ ដល់ ២០២២ និងឆ្លើយតបទៅនឹងអនុសាសន៍របស់ប្រជាពលរដ្ឋ និងចែករំលែកការអនុវត្តសមិទ្ធផលគម្រោង ការស្ទង់មតិប្រចាំឆ្នាំ និងផ្ទាំងព័ត៌មានសាធារណៈ (Dash-board)។ ជាលទ្ធផលនៃកិច្ចប្រជុំទាំងនេះ អ្នកចូលរួមទាំងអស់បានដឹងអំពីវឌ្ឍនភាពនៃការអនុវត្តគម្រោង និងផ្លាស់ប្តូរបទពិសោធន៍ជុំវិញសេវាកម្មប្រកចេញចូលតែមួយ។

លទ្ធផល១.៥.៧ នៃអង្គការសង្គមស៊ីវិលដែលចូលរួមជាទៀងទាត់ក្នុងកិច្ចប្រជុំបណ្តាញប្រចាំត្រីមាស នៅថ្នាក់ខេត្ត	អង្គការសង្គមស៊ីវិលប្រមាណ១៣០នាក់ (បុរស៩២នាក់ និងស្ត្រី៣៦នាក់) បានចូលរួមទៀងទាត់ក្នុងកិច្ចប្រជុំបណ្តាញចំនួន ៤ដង សម្រាប់កិច្ចប្រជុំប្រចាំត្រីមាស ក្នុងចំណោមបណ្តាញអង្គការសង្គមស៊ីវិលនៅថ្នាក់ខេត្ត ដើម្បីពិភាក្សាអំពីការតស៊ូមតិ និងកំណែទម្រង់រចនាសម្ព័ន្ធ និងមុខងារបណ្តាញ (NGOs) ថ្នាក់ខេត្តនៅក្នុងខេត្តបាត់ដំបង។ កិច្ចប្រជុំនេះក៏ដើម្បីបង្កើនភាពជាដៃគូរវាងអង្គការសង្គមស៊ីវិល និងរដ្ឋាភិបាលគ្រប់លំដាប់ថ្នាក់ ពង្រឹងការចូលរួមរបស់ប្រជាពលរដ្ឋក្នុងការអភិវឌ្ឍលទ្ធិប្រជាធិបតេយ្យមូលដ្ឋាន និងពង្រឹងសំឡេងអង្គការសង្គមស៊ីវិលក្នុងការបង្កើតគោលនយោបាយ និងការអភិវឌ្ឍ។
លទ្ធផល១.៦.៤ កិច្ចប្រជុំភាពជាដៃគូរវាងអង្គការសង្គមស៊ីវិល និងរដ្ឋាភិបាល (ថ្នាក់ជាតិនិងខេត្ត) បានលើកឡើងពីបញ្ហាទាក់ទងនឹងការកែលម្អយន្តការចូលរួមរបស់ប្រជាពលរដ្ឋនៅថ្នាក់ស្រុក ដែលធ្វើឡើងនៅខេត្តបាត់ដំបង និងថ្នាក់ជាតិ។	គម្រោងនេះបានចូលរួមកិច្ចប្រជុំចំនួន២ រវាងអង្គការសង្គមស៊ីវិលនិងរដ្ឋាភិបាលខេត្ត មួយគឺកិច្ចប្រជុំភាពជាដៃគូរវាងរដ្ឋាភិបាលខេត្តនិងអង្គការសង្គមស៊ីវិល និងមួយទៀតគឺកិច្ចប្រជុំក្រុមការងាររដ្ឋបាលក្រុង/ស្រុក រវាងរដ្ឋបាលខេត្ត និងអង្គការសង្គមស៊ីវិលដែលមានអ្នកចូលរួមប្រមាណ៣៣០នាក់ (ស្រី ១៥៦នាក់)។

សកម្មភាពឆ្នាំ២០២១ ៖

៣.១. API គាំទ្រលេខាធិការដ្ឋានCPDD ក្នុងការអនុវត្តគម្រោងពង្រឹងយន្តការចូលរួមរបស់ប្រជាពលរដ្ឋនៅថ្នាក់ស្រុកនិងក្រុងក្នុងខេត្តបាត់ដំបង ចាប់ពីចុងឆ្នាំ២០២០ដល់ពាក់កណ្តាលឆ្នាំ២០២២ រួមជាមួយនឹងអង្គការVSG ដែលផ្តល់មូលនិធិដោយអង្គការGIZ។ គម្រោងបានប្រមូលករណីសិក្សា និងសម្ភាសន៍មនុស្សចំនួន១៩២នាក់ (ស្រី១១១នាក់និងប្រុស៨១នាក់) តំណាងឱ្យអង្គការសហគមន៍មូលដ្ឋាននិងអង្គការសង្គមស៊ីវិលក្នុងខេត្តបាត់ដំបង។ ការអនុវត្តល្អ បញ្ហាប្រឈម និងបញ្ជីអនុសាសន៍សម្រាប់ការកែលម្អបន្ថែមទៀតនូវយន្តការចូលរួមរបស់ប្រជាពលរដ្ឋត្រូវបានចងក្រងជាឯកសារ។ ការរកឃើញ និងបញ្ជីអនុសាសន៍ត្រូវបានពិភាក្សានៅក្នុងសិក្ខាសាលាពិគ្រោះយោបល់មួយដែលមានមនុស្សចំនួន១៧៥នាក់ (ស្រី៩៨នាក់និងបុរស៧៧នាក់)។ សិក្ខាសាលាបានផ្តោតលើការពិនិត្យបញ្ជីអនុសាសន៍ដោយផ្អែកលើឯកសារបច្ចេកទេសរបស់ គ.ជ.អ.ប.។ គម្រោងនេះបានបង្កើតការកំណត់អត្តសញ្ញាណអង្គការសង្គមស៊ីវិល ដែលបានអង្កេតលើយន្តការចូលរួមរបស់ប្រជាពលរដ្ឋនៅតាមស្រុកគោលដៅនិងក្រុងក្នុងខេត្តបាត់ដំបង។

៣.២.លេខាធិការដ្ឋាន CPDD អនុវត្តគម្រោងសហគ្រិនស្ត្រី (WE-Act) “ការពង្រឹងភាពជាអ្នកដឹកនាំ/សម្លេង និងសកម្មភាពរបស់យុវជននិងសហគ្រិនស្ត្រី” ដែលផ្តល់មូលនិធិដោយអង្គការ Pact តាមរយៈ USAID ពីឆ្នាំ២០២១ដល់ឆ្នាំ២០២២។ មកដល់បច្ចុប្បន្ន វេទិកាបណ្តុះបណ្តាលនិងបណ្តុះបណ្តាលតាមអ៊ីនធឺណិតត្រូវបានបង្កើតឡើង លើសិទ្ធិសង្គមនិងសេដ្ឋកិច្ច និងការតស៊ូមតិ។ គម្រោងនេះបានជ្រើសរើសអ្នកដឹកនាំយុវជននិងសហគ្រិនស្ត្រីវ័យក្មេង (YWE) ចំនួន២០នាក់ ពីក្នុងចំណោមអង្គការគោលដៅនិងបណ្តាញសមាគមIDEA និងក្រុមយុវជនរបស់ API នៅខេត្តសៀមរាប បាត់ដំបង និងរាជធានីភ្នំពេញ។ ពួកគេបានបញ្ចប់វគ្គបណ្តុះបណ្តាលជាគ្រូបណ្តុះបណ្តាលរយៈពេលបីថ្ងៃស្តីពីសិទ្ធិសង្គមនិងសេដ្ឋកិច្ច និងការតស៊ូមតិ។

លេខទូរសព្ទ ០២៣ ២១៣ ៤៨៦
អ៊ីមែល APIOFFICE@APIINSTITUTE.ORG
វិទ្យាស្ថានតស៊ូមតិ និងគោលនយោបាយ
អគារ ភ្នំពេញវីឡា
ផ្ទះលេខ ១២៤ ផ្លូវ ៣៨៨ សង្កាត់ទួលស្វាយព្រៃទី១
ខណ្ឌចំការមន រាជធានីភ្នំពេញ ព្រះរាជាណាចក្រកម្ពុជា

៣.៣. អង្គការ CPDD ជាមួយសមាជិក១១នាក់ផ្សេងទៀតនៃក្រុមការងារថវិកាបានដើរតួនាទីយ៉ាងសកម្មក្នុងការចូលរួមនិងមានឥទ្ធិពលលើច្បាប់ថវិកាជាតិសម្រាប់ឆ្នាំ២០២១ តាមរយៈការចូលរួមក្នុងកម្មវិធីជជែកតាមវិទ្យុស្តីពីសេចក្តីព្រាងច្បាប់ថវិកាជាតិសម្រាប់ឆ្នាំ២០២១ ដែលកំពុងអភិវឌ្ឍ និងបញ្ជូនឯកសារមុខតំណែងដែលបានចូលរួមទៅក្រសួងពាក់ព័ន្ធរបស់រដ្ឋាភិបាល និងរដ្ឋសភានៃប្រទេសកម្ពុជា។ អង្គការ CPDD និង API បានវិភាគសេចក្តីព្រាងច្បាប់ថវិកាឆ្នាំ២០២១ លើផ្នែកថវិកាថ្នាក់ក្រោមជាតិ។ និងបានរួមគ្នាបង្កើតសេចក្តីថ្លែងការជាមួយក្រុមអង្គការសង្គមស៊ីវិលអំពីសេចក្តីព្រាងច្បាប់នេះ។ CPDD បានចូលរួមយ៉ាងសកម្មក្នុងកិច្ចប្រជុំក្រុមការងារថវិកា (BWG) ដើម្បីកំណត់ផែនការអទិភាពសំខាន់ៗឆ្នាំ២០២១ និងពិនិត្យមើលព័ត៌មានសម្រាប់ដំណើរការក្រុមការងារថវិកា (BWG) ឱ្យកាន់តែប្រសើរឡើង។

៣.៤. កិច្ចប្រជុំសមាជិក CPDD ចំនួនពីរត្រូវបានរៀបចំតាមអ៊ីនធឺណិត។ សមាជិកបានសិក្សាអំពីច្បាប់ថវិកាជាតិឆ្នាំ២០២១ ដែលបានធ្វើបច្ចុប្បន្នភាព ដំណាក់កាលទីពីរនៃកម្មវិធីជាតិស្តីពីការអភិវឌ្ឍតាមបែបប្រជាធិបតេយ្យនៅថ្នាក់ក្រោមជាតិ (២០២១ -២០៣០) និងបានពិគ្រោះអំពីទិសដៅយុទ្ធសាស្រ្ត១០ ឆ្នាំរបស់ CPDD សម្រាប់ឆ្នាំ ២០២១-២០៣០។ ការសិក្សារបស់ ASKALLOs ស្រាវជ្រាវលើយន្តការចូលរួម និងប្រមូលធាតុចូល។

៣.៥.កិច្ចប្រជុំក្រុមប្រឹក្សាភិបាលបានធ្វើឡើងនិងអនុម័តគោលនយោបាយ និងយុទ្ធសាស្ត្រផ្ទៃក្នុង ធ្វើបច្ចុប្បន្នភាពការអនុវត្តគម្រោងក្នុងអំឡុងពេលជំងឺរាតត្បាត Covid-19។ និងបានបញ្ចប់សេចក្តីព្រាងទិសដៅយុទ្ធសាស្រ្ត១០ឆ្នាំរបស់ CPDD ឆ្នាំ២០២១-២០៣០ ដែលផលិតឡើងដោយមានការពិគ្រោះយោបល់បន្តបន្ទាប់ជាមួយសមាជិករដ្ឋាភិបាល ដៃគូអភិវឌ្ឍន៍ និងក្រុមប្រឹក្សាភិបាល។

៣.៦. អង្គការ CPDD បានចូលរួមក្នុងសេចក្តីថ្លែងការ "សូមកុំបោះបង់ចោលដំណើរការអភិវឌ្ឍន៍លទ្ធិប្រជាធិបតេយ្យ និងសិទ្ធិមនុស្សកម្ពុជា" ដល់រដ្ឋាភិបាលស៊ុយអែតដើម្បីប្រកាន់ខ្ជាប់នូវការប្តេជ្ញាចិត្តរបស់ពួកគេក្នុងការប្រយុទ្ធប្រឆាំងនឹងការប្រែប្រួលអាកាសធាតុ និងCovid-19 ជាមួយនឹងសិទ្ធិមនុស្ស និងលទ្ធិប្រជាធិបតេយ្យជាគន្លឹះក្នុងការមិនទុកចោលនរណាម្នាក់ឱ្យនៅពីក្រោយ។

៣.៧.កិច្ចប្រជុំកម្រិតខ្ពស់រវាងអង្គការសង្គមស៊ីវិល និងតំណាងទីភ្នាក់ងារអង្គការសហប្រជាជាតិនៅកម្ពុជា ស្តីពីតួនាទីសង្គមស៊ីវិល និងអង្គការសហប្រជាជាតិ ក្នុងការលើកកម្ពស់លំហាពលរដ្ឋនិងការអភិវឌ្ឍប្រកបដោយចីរភាព ជាពិសេសក្នុងអំឡុងពេលជំងឺរាតត្បាត Covid-19 នៅកម្ពុជា។ កិច្ចប្រជុំបានពិភាក្សាលម្អិតលើវិស័យចំនួនបួន ស្របតាមការធ្វើឱ្យបរិយាកាស និងបញ្ហាប្រឈមក្នុងការអភិវឌ្ឍសង្គមស៊ីវិលក្នុងបរិបទនៃការរីករាលដាលជំងឺ Covid-19។

៣.៨. គម្រោងនេះបានចូលរួមក្នុងវេទិកាភាពជាដៃគូថ្នាក់ខេត្តចំនួន៣ប្រជុំ (ក្នុងចំណោម៤ប្រជុំ) រវាងអង្គការសង្គមស៊ីវិល និងរដ្ឋាភិបាល ដែលមានអ្នកចូលរួមប្រមាណ៤៥០នាក់ (ស្រី២០៦នាក់)។ វេទិកា/កិច្ចប្រជុំបានពង្រឹងភាពជាដៃគូរវាងអង្គការសង្គមស៊ីវិលនិងរដ្ឋភិបាលថ្នាក់ខេត្ត ក្រុង ស្រុក ខណ្ឌ ដើម្បីពង្រឹងការចូលរួមរបស់ប្រជាពលរដ្ឋក្នុងការអភិវឌ្ឍលទ្ធិប្រជាធិបតេយ្យនៅមូលដ្ឋាន និងពង្រឹងសំឡេងអង្គការសង្គមស៊ីវិលក្នុងការរៀបចំគោលនយោបាយ និងចំណុចដែលទាក់ទងនឹងការអភិវឌ្ឍ។

៣.៩. លេខាធិការដ្ឋានអង្គការ CPDD ជាមួយនឹងសមាជិករបស់ខ្លួន (VSG CTOD និងAS) បានធ្វើការសិក្សាមួយដើម្បីប្រមូលគំនិតនិងធាតុចូលពីប្រជាពលរដ្ឋ អង្គការសហគមន៍មូលដ្ឋាន និងសមាជិករបស់ខ្លួនលើការចូលរួមរបស់ប្រជាពលរដ្ឋក្នុងយន្តការដែលមានស្រាប់ដែលរៀបចំដោយរដ្ឋបាលថ្នាក់ក្រោមជាតិតាមរយៈការសម្ភាសន៍ដល់មូលដ្ឋាន។ ផ្តោតលើការពិភាក្សាជាក្រុម និងការចងក្រងករណីសិក្សា ដើម្បីស្វែងយល់បន្ថែមអំពីការចូលរួមរបស់ពលរដ្ឋនៅកម្រិត ក្រុង ស្រុក ដោយផ្អែកលើបទពិសោធន៍របស់សមាជិករបស់ខ្លួន។ របកគំហើញនិងអនុសាសន៍សម្រាប់ការកែលម្អការចូលរួមរបស់ប្រជាពលរដ្ឋដែលបានកំណត់ដោយការសិក្សានេះ ត្រូវបានបង្ហាញនិងរួមបញ្ចូលជាមួយអនុសាសន៍សម្រាប់ការកែលម្អការចូលរួមរបស់ប្រជាពលរដ្ឋដែលកំណត់ដោយរដ្ឋបាលថ្នាក់ក្រោមជាតិ ក្នុងអំឡុងសិក្ខាសាលាពិគ្រោះយោបល់រវាងរដ្ឋបាលថ្នាក់ក្រោមជាតិ និងសមាជិកអង្គការ CPDD។ ជាលទ្ធផល បញ្ជីអនុសាសន៍រួមរវាងរដ្ឋបាលថ្នាក់ក្រោមជាតិ និងអង្គការសង្គមស៊ីវិល សម្រាប់ការអនុវត្តបន្ថែមទៀត ដើម្បីលើកកម្ពស់ការចូលរួមរបស់ប្រជាពលរដ្ឋក្នុងយន្តការចូលរួមរបស់ប្រជាពលរដ្ឋនៅតាមស្រុកទាំង៧ ត្រូវបានបង្កើតឡើង។

៣.១០. មានកិច្ចប្រជុំចំនួន៧ (ក្នុងចំណោម៦) ដែលបានគ្រោងទុកត្រូវបានចូលរួមដោយ CPDD នៅថ្នាក់ជាតិ រួមទាំង ១).កិច្ចប្រជុំទៀងទាត់នៃក្រុមការងារថវិការបស់អង្គការសង្គមស៊ីវិល ២). កិច្ចប្រជុំពិគ្រោះយោបល់របស់អង្គការសង្គមស៊ីវិលស្តីពី NSDP ឆ្នាំ២០១៩-២០២៣ ៣).កិច្ចប្រជុំកម្រិតខ្ពស់រវាងអង្គការសង្គមស៊ីវិល និងអង្គការសហប្រជាជាតិ(UN) ៤).សន្និសីទជាតិស្តីពីសិទ្ធិទទួលបានព័ត៌មានសម្រាប់ទាំងអស់គ្នា ៥).ថវិការដ្ឋបាលថ្នាក់ក្រោមជាតិនិងសម្បទានដីសេដ្ឋកិច្ច(ELC) ការបង្ហាញនិងតម្លាភាព ៧) កិច្ចប្រជុំរបស់ TWG ស្តីពី SNDD ដើម្បីលើកឡើងពីកង្វល់សំខាន់ៗ និងអនុសាសន៍ ៧).ស្តីពីការចូលរួមរបស់ពលរដ្ឋ ដោយផ្អែកលើរបាយការណ៍សិក្សានិងបញ្ជីអនុសាសន៍ស្តីពីការចូលរួមរបស់ពលរដ្ឋនៅកម្រិត ក្រុង ស្រុក។

៣.១១. អង្គការសង្គមស៊ីវិលប្រមាណ២៣០នាក់ (បុរស១៥២នាក់និងស្ត្រី៧៨នាក់) បានចូលរួមទៀងទាត់ក្នុងកិច្ចប្រជុំបណ្តាញចំនួន៤ ប្រចាំត្រីមាសក្នុងចំណោមបណ្តាញសង្គមស៊ីវិលនៅថ្នាក់ខេត្តដើម្បីពិភាក្សាអំពីការតស៊ូមតិនិងកំណែទម្រង់រចនាសម្ព័ន្ធ និងមុខងារនៃបណ្តាញអង្គការសង្គមស៊ីវិលថ្នាក់ខេត្តនៅខេត្តបាត់ដំបង។ កិច្ចប្រជុំនេះក៏ដើម្បីបង្កើនភាពជាដៃគូរវាងអង្គការសង្គមស៊ីវិល និងរដ្ឋាភិបាលគ្រប់លំដាប់ថ្នាក់ ពង្រឹងការចូលរួមរបស់ប្រជាពលរដ្ឋក្នុងការអភិវឌ្ឍលទ្ធិប្រជាធិបតេយ្យមូលដ្ឋាន និងពង្រឹងសំឡេងអង្គការសង្គមស៊ីវិលក្នុងការបង្កើតគោលនយោបាយ និងចំណុចដែលទាក់ទងនឹងការអភិវឌ្ឍ និងស្វែងយល់ពីបញ្ហាប្រឈមនិងអនុសាសន៍ដើម្បីបង្កើនប្រសិទ្ធភាពនៃការអនុវត្តកម្មវិធីអភិវឌ្ឍន៍សង្គមស៊ីវិល ឆ្លើយតបនឹងការរួមចំណែកជាមួយរាជរដ្ឋាភិបាលក្នុងការអភិវឌ្ឍសង្គម និងការបង្ហាញលទ្ធផលនៃការស្ទង់មតិស្តីពីការចូលរួមរបស់យន្តការចូលរួមរបស់សង្គមស៊ីវិលថ្នាក់ស្រុក។

៣.១២. យ៉ាងហោចណាស់កិច្ចប្រជុំបណ្តាញចំនួន៤នៅកម្រិតក្រុង/ស្រុកត្រូវបានធ្វើឡើងដោយមានការចូលរួមពីអង្គការសហគមន៍មូលដ្ឋានចំនួន១៩ និងអង្គការសង្គមស៊ីវិល (ស្រី៥នាក់) ស្តីពីយន្តការចូលរួមរបស់ប្រជាពលរដ្ឋនៅកម្រិតស្រុកចំនួន៤ ស្រុកថ្មគោល បវេល និងមោងឬស្សីក្នុងក្រុងបាត់ដំបង។

កិច្ចប្រជុំបានឆ្លុះបញ្ចាំង និងពិគ្រោះយោបល់លើការអនុវត្តយន្តការចូលរួមរបស់ប្រជាពលរដ្ឋក្នុងកម្រិតក្រុង/ស្រុក។ មានឯកសារបច្ចេកទេសរបស់គ.ជ.អ.ប ស្តីពីការចូលរួមរបស់ប្រជាពលរដ្ឋ បានផ្ទៀងផ្ទាត់ការអនុវត្តល្អ បញ្ហាប្រឈម និងឱកាសសម្រាប់ការកែលម្អ និងស្វែងរកអនុសាសន៍រួមសម្រាប់ការអភិវឌ្ឍបន្ថែមទៀតនៃយន្តការចូលរួមរបស់ប្រជាពលរដ្ឋ។

៣.១៣. មានកិច្ចប្រជុំនិងវេទិកាសរុបចំនួន១៦ ដែលបានពាក់ព័ន្ធនិងចូលរួមដោយសមាជិក CPDD នៅថ្នាក់ក្រុង ស្រុក និងឃុំ ដើម្បីលើកបញ្ហានិងកង្វល់ទាក់ទងនឹងយន្តការចូលរួមរបស់ប្រជាពលរដ្ឋ។ គោលបំណងសំខាន់នៃកិច្ចប្រជុំទាំងនេះ គឺដើម្បីពិនិត្យលទ្ធផលនៃកិច្ចប្រជុំដាក់ពិន្ទុដែលបានធ្វើឡើងក្នុងឆ្នាំ២០២០-២០២១ និងឆ្លើយតបតាមអនុសាសន៍របស់ប្រជាពលរដ្ឋ និងចែករំលែកការអនុវត្តន៍សមិទ្ធផលគម្រោង ការស្ទង់មតិប្រចាំឆ្នាំ និងផ្ទាំងព័ត៌មានសាធារណៈ (Dashboard)។

ការសិក្សាជាមេរៀន ៖

៣.១៤. ដោយសារការរាតត្បាតជម្ងឺ Covid-19 វាបាននាំឱកាសដល់សមាជិកអង្គការ CPDD ដើម្បីសិក្សា អនុវត្ត និងកែសម្រួលទម្លាប់ការងារថ្មីរបស់ពួកគេឱ្យធ្វើការក្នុងបរិយាកាសការងារពីចម្ងាយ និងដើម្បីប្រកាន់ខ្ជាប់នូវវិធានការប្រុងប្រយ័ត្នថ្មីនៃ Covid-19។ សមាជិក CPDD បានពិនិត្យ និងកែសម្រួលយុទ្ធសាស្រ្តរបស់ពួកគេ ដើម្បីអនុលោមតាមគោលការណ៍ណែនាំសុវត្ថិភាព Covid-19។

៣.១៥. សកម្មភាពទល់មុខគ្នាភាគច្រើនបានប្តូរទៅជាសកម្មភាពអនឡាញដូចជា ការបណ្តុះបណ្តាលបន្ត សិក្ខាសាលា និងសន្និសីទថ្នាក់ជាតិដែលមានគោលការណ៍ណែនាំច្បាស់លាស់ គឺជាសកម្មភាពឬឧបករណ៍ដែលមានប្រសិទ្ធភាព និងប្រសិទ្ធផលសម្រាប់បង្កើនការយល់ដឹងដល់ប្រជាពលរដ្ឋ និងអ្នកចូលរួមកាន់តែច្រើន។

បញ្ហាប្រឈម ៖

៣.១៦. សកម្មភាពភាគច្រើនត្រូវបានពន្យារពេលដោយសារតែការផ្ទុះឡើងនៃ Covid-19។

៣១៧. ច្រើនជាង៥០% នៃសមាជិករបស់អង្គការCPDD រួមទាំងលេខាធិការដ្ឋានCPDD បានប្រឈមមុខនឹងការខ្វះខាតមូលនិធិយ៉ាងខ្លាំងនៅពេលអនុវត្តគម្រោងរៀងៗខ្លួនលើកំណែទម្រង់គោលនយោបាយអភិបាលកិច្ចមូលដ្ឋាន និងវិមជ្ឈការ ដោយសារម្ចាស់ជំនួ និងដៃគូអភិវឌ្ឍន៍បានផ្លាស់ប្តូរការយកចិត្តទុកដាក់របស់ពួកគេដើម្បីដោះស្រាយបញ្ហាប្រឈមដែលនាំមកដោយ Covid-19។ លេខាធិការដ្ឋាន CPDD បានជួបប្រទះកង្វះខាតហិរញ្ញវត្ថុដែលធ្វើឱ្យពិបាកដំណើរការមុខងាររបស់ខ្លួនបានពេញលេញ។

៣.១៨. សកម្មភាពភាគច្រើនត្រូវបានធ្វើតាមអ៊ីនធឺណិត ដូច្នេះ ការចំណាយតិចធ្វើឱ្យថវិកានៅសល់លើសពីការគ្រោងទុក។

៣.១៩.សកម្មភាពមួយចំនួនត្រូវអញ្ជើញរដ្ឋាភិបាលឱ្យចូលរួម ប៉ុន្តែដោយសារជម្ងឺ Covid-19 ពួកគេបានបដិសេធលិខិតអញ្ជើញរបស់អង្គការមិនមែនរដ្ឋាភិបាល។

ផែនការទៅមុខ ៖

៣.២០. លេខាធិការដ្ឋានអង្គការ CPDD នឹងធ្វើការយ៉ាងជិតស្និទ្ធជាមួយក្រសួង ដើម្បីដោះស្រាយបញ្ហាមកពីអ្នកលក់ដូរតាមដងផ្លូវ។

៣.២១. លេខាធិការដ្ឋានអង្គការ CPDD បានស្នើឱ្យ VSG គាំទ្រការប្រជុំ CSO ទៀងទាត់ និងការតស៊ូមតិនៅខេត្តបាត់ដំបង។

៣.២២. លេខាធិការដ្ឋាន CPDD នឹងធ្វើការប្រជុំតស៊ូមតិខ្នាតតូចជាមួយអ្នកបង្កើតគោលនយោបាយរបស់រាជរដ្ឋាភិបាល និងដៃគូអភិវឌ្ឍន៍ ហើយ CPDD បានធ្វើបណ្តាញ និងការប្រជុំតស៊ូមតិនៅថ្នាក់ជាតិ។

៣.២៣. កិច្ចប្រជុំពិគ្រោះយោបល់គោលនយោបាយរយៈពេលបីថ្ងៃកន្លះជាមួយក្រសួងរដ្ឋាភិបាល និងថ្នាក់ខេត្តបាត់ដំបង និងខេត្តសៀមរាប និងថ្នាក់ជាតិរាជធានីភ្នំពេញ។

លេខទូរសព្ទ ០២៣ ២១៣ ៤៨៦
អ៊ីមែល APIOFFICE@APIINSTITUTE.ORG
វិទ្យាស្ថានតស៊ូមតិ និងគោលនយោបាយ
អគារ ភ្នំពេញវីឡា
ផ្ទះលេខ ១២៤ ផ្លូវ ៣៨៨ សង្កាត់ទួលស្វាយព្រៃទី១
ខណ្ឌចំការមន រាជធានីភ្នំពេញ ព្រះរាជាណាចក្រកម្ពុជា

លទ្ធផលទី២ ៖ ផ្តល់សិទ្ធិអំណាចដល់ប្រជាពលរដ្ឋដែលជួបការលំបាកក្នុងការបង្ហាញពីកង្វល់របស់ពួកគេ និងធ្វើឱ្យរដ្ឋាភិបាលមានគណនេយ្យភាព

គម្រោងដែលគាំទ្រលទ្ធផលទីពីរ ៖

គម្រោងទី៤ ៖ បានបញ្ចប់សព្វគ្រប់នៅឆ្នាំ២០២០

គម្រោងទី៥ ៖ ការពង្រឹងការចូលរួមរបស់យុវជនក្នុងការរៀបចំផែនការ និងថវិកាមូលដ្ឋានឆ្នាំ ២០១៩-២០២១ ត្រូវបានបញ្ចប់ដោយជោគជ័យ

គោលបំណង ៖	ដើម្បីគាំទ្រដល់ការធ្វើឱ្យប្រសើរឡើងរបស់រដ្ឋាភិបាលក្នុងតំបន់ក្នុងការផ្តល់សេវាសង្គម ជាពិសេសសម្រាប់យុវជន ស្ត្រី កុមារ និងប្រជាជនមកពីក្រុមងាយរងគ្រោះ រួមទាំងជនពិការ។
លទ្ធផលគម្រោង ៖	(SNAs) រដ្ឋបាលថ្នាក់ក្រោមជាតិ (ឃុំនិងសង្កាត់) ផ្តល់អទិភាពលើបញ្ហានិងតម្រូវការរបស់យុវជននៅក្នុងCIPs និងបែងចែកធនធានសម្រាប់សេវាសង្គមដើម្បីលើកកម្ពស់សុខមាលភាពយុវជន។
ថវិកា ៖	១២៣៥៣៥ដុល្លារអាមេរិក ឧបត្ថម្ភដោយ SIDA/UNICEF
តំបន់គោលដៅ ៖	ខណ្ឌសែនសុខ ក្នុងរាជធានីភ្នំពេញ ស្រុកស្អាង និងស្រុកអង្គស្នួល ខេត្តកណ្តាល និងស្រុកចិត្របុរី ខេត្តក្រចេះ។

លទ្ធផល ៖

គោលបំណង/លទ្ធផលទី១៖ រដ្ឋបាលថ្នាក់ក្រោមជាតិ (ឃុំនិងសង្កាត់) បានចាត់អទិភាពលើបញ្ហា និងតម្រូវការនៃយុវជន និងមនុស្សវ័យជំទង់ នៅក្នុងផែនការវិនិយោគឃុំ(CIPs) និងលៃលកធនធានរបស់ពួកគេសម្រាប់សេវាសង្គមដែលមានបំណងធ្វើឱ្យប្រសើរនូវសុខមាលភាពយុវជន។

គោលបំណង/សូចនាករគោលដៅសរុប	សម្រេចបាន
ភាគរយ (%) នៃការបែងចែកថវិការបស់មូលនិធិសង្កាត់សម្រាប់សេវាសង្គមក្នុងគោលបំណងលើកកម្ពស់សុខុមាលភាពរបស់យុវជន និងមនុស្សវ័យជំទង់	ផ្អែកលើព័ត៌មានថវិកាឃុំ សង្កាត់ចំនួន៨ ក្នុងចំណោម ២០ឃុំ បង្ហាញឱ្យឃើញការកើនឡើងនៃមូលនិធិសង្គម ប៉ុន្តែទាំងអស់មានតិចជាង១០%។
លទ្ធផលទី១៖ អ្នកដឹកនាំ និងតំណាងយុវជន CBOs ដែលមានអាយុពី១៦ទៅ២៤ឆ្នាំ បានបង្កើនសមត្ថភាពលើការធ្វើផែនការមូលដ្ឋាន ថវិកា ការវិភាគថវិកា និងការតស៊ូមតិសម្រាប់ការរៀបចំថវិកាសេវាសង្គម។ ចំនួនយុវជនដែលត្រូវបានបណ្តុះបណ្តាលតាមភេទនិងទីក្រុង/ជនបទ	មានតំណាងយុវជនចំនួន ៨២នាក់ (ស្រី៥៣នាក់) បានចូលរួមវគ្គបណ្តុះបណ្តាលនេះ។ យើងសម្រេចបាន ១០១% នៃគោលដៅនេះ។ ជាសរុប តំណាងយុវជនចំនួន៨២នាក់ ក្នុងឃុំចំនួន២០ បានទទួលការបណ្តុះបណ្តាលពង្រឹងសមត្ថភាព ហើយពួកគេបានចូលរួមយ៉ាងសកម្មជាមួយផែនការវិនិយោគឃុំ (CIP) និងការរៀបចំថវិកានៅក្នុងឃុំរបស់ពួកគេ។
ចំនួនផែនការសកម្មភាពតស៊ូមតិរបស់យុវជន ដែលបង្កើតឡើង អនុវត្ត តាមដាន និងរាយការណ៍វឌ្ឍនភាពដោយយុវជន	ផែនការសកម្មភាពសរុបចំនួន២០ ត្រូវបានបង្កើតឡើង អនុវត្ត ត្រួតពិនិត្យ និងរាយការណ៍វឌ្ឍនភាព។
ចំនួននៃការវិភាគថវិកា ឃុំ/សង្កាត ផលិតដោយយុវជន	យុវជនទាំង៨០នាក់បានយល់និងអនុវត្តការវិភាគថវិកាឃុំសង្កាត់ ជាលទ្ធផលមានតែឃុំ សង្កាត់ចំនួន៧ ក្នុងចំណោម២០ប៉ុណ្ណោះដែលបានផ្តល់ព័ត៌មាន និងវិភាគថវិកា។
លទ្ធផលទី២ ៖ ការវិភាគថវិកាឃុំ សង្កាត់ ការកំណត់អត្តសញ្ញាណបញ្ហានិងយុទ្ធសាស្ត្រតស៊ូមតិ ដើម្បីចូលរួមក្នុងការរៀបចំផែនការ និងថវិកាមូលដ្ឋានតាមឃុំ សង្កាត់ដែលបានបង្កើតឡើងនិងអនុវត្តភាគរយនៃ ឃុំ/សង្កាត់ ដែលរាប់បញ្ចូលទាំងតំណាងយុវជន (ទាំងបុរសនិងស្ត្រី) ជាសមាជិកគណៈកម្មាធិការរៀបចំផែនការ និងថវិកាឃុំ/សង្កាត់ និងគណៈកម្មាធិការឃុំ/សង្កាត់ផ្សេងទៀត សម្រាប់ស្ត្រីនិងកុមារ (CCWC) ដែលមានតំណាងយុវជន (ទាំងស្ត្រីនិង/ឬបុរស) ជាសមាជិក។	តំណាងយុវជន ឬសមាជិកសរុបចំនួន៥៤% (៤៣% ក្នុងចំណោម៨០នាក់) ដែលបានបញ្ចូលក្នុងគណៈកម្មាធិការរៀបចំផែនការ និងថវិកាឃុំ សង្កាត់ និង គណៈកម្មាធិការឃុំសង្កាត់ ស្ត្រីនិងកុមារ ដោយផ្អែកលើលិខិតទទួលស្គាល់ពីក្រុមប្រឹក្សាឃុំ យុវជនត្រូវបានបញ្ចូលដើម្បីតំណាងឱ្យសំឡេងយុវជន ហើយពួកគេនឹងអាច ចូលរួមបន្ថែមទៀតជាមួយកិច្ចប្រជុំក្រុមប្រឹក្សាឃុំ។ សរុបចំនួន៥៥% (១១ក្នុងចំណោម២០) ឃុំបានទទួលស្គាល់តំណាងយុវជននៅក្នុងគណៈកម្មាធិការផែនការវិនិយោគឃុំ។
ចំនួនគម្រោង/អន្តរាគមន៍ដោះស្រាយតម្រូវការ ឬកង្វល់របស់យុវជន ដោយប្រើថវិកាឃុំ/សង្កាត់	សរុប៧៥%នៃឃុំ (សង្កាត់១៥ ក្នុងចំណោម២០ឃុំ) បានទទួលស្គាល់ និងបញ្ចូលបញ្ហា/កង្វល់របស់យុវជនទៅក្នុងផែនការវិនិយោគឃុំ ដូចជា យុវជនបោះបង់ការសិក្សា គ្រឿងញៀន និងកុមារដែលវង្វេងស្មារតី ការគ្រប់គ្រងកាកសំណល់ និងអំពើហិង្សាក្នុងគ្រួសារ។ លើសពីនេះ យុវជនមានការព្រួយបារម្ភចំពោះជំងឺ-Covid-19 ព្រោះជាករណីបន្ទាន់សម្រាប់សហគមន៍របស់ពួកគេ ហើយមានឃុំចំនួន១៤ កំពុងដោះស្រាយបញ្ហាទាំងនេះ។
ចំនួនបញ្ហាពាក់ព័ន្ធយុវជន ក្នុងសហគមន៍ក្រៅក្រុងទីក្រុង ពិភាក្សាទល់មុខនឹងការសន្ទនារវាងយុវជន ខណ្ឌសែនសុខនិងគណៈអភិបាលរាជធានីនិងក្រុមប្រឹក្សា។	សកម្មភាពនេះមិនអាចធ្វើឡើងដោយសារតែការរាតត្បាតនៃជំងឺ Covid-19 ដែលកំពុងបន្តកើតមាន និងតម្រូវការជាបន្ទាន់ក្នុងការលើកកម្ពស់ការយល់ដឹង អំពីរបៀបការពារការរីករាលដាលនៃមេរោគ Covid-19។

លេខទូរសព្ទ ០២៣ ២១៣ ៤៨៦
អ៊ីមែល APIOFFICE@APIINSTITUTE.ORG

វិទ្យាស្ថានតស៊ូមតិ និងគោលនយោបាយ
អគារ ភ្នំពេញវីឡា
ផ្ទះលេខ ១២៤ ផ្លូវ ៣៨៨ សង្កាត់ទួលស្វាយព្រៃទី១
ខណ្ឌចំការមន រាជធានីភ្នំពេញ ព្រះរាជាណាចក្រកម្ពុជា

សូមមើលរបាយការណ៍វាយតម្លៃបញ្ចប់គម្រោងឆ្នាំ២០២១ដែលភ្ជាប់មកជាមួយ

សកម្មភាពឆ្នាំ២០២១៖

៥.១. បង្កើតយន្តការឌីជីថលមួយសម្រាប់ការរៀនសូត្រនិងចែករំលែក (ងាយស្រួលបង្កើត ចូលនិងប្រើប្រាស់៖ ហ្វេសប៊ុក) គឺផលិតឧបករណ៍ដើម្បីលើកស្ទួយចំណេះហិរញ្ញវត្ថុបឋមនិងគាំទ្រការវិភាគថវិកា។

កម្មវិធីវិភាគថវិកាប្រជាពលរដ្ឋត្រូវបានបញ្ចប់សព្វគ្រប់។ កម្មវិធីវិភាគថវិកាកំពុងបង្ហោះនៅលើគេហទំព័រ API Android និង iOS ។ វានឹងបង្កើនសមត្ថភាព និងការចាប់អារម្មណ៍របស់ប្រជាពលរដ្ឋ ជាពិសេសយុវជនក្នុងលទ្ធភាពធ្វើការវិភាគការបែងចែកថវិកាឃុំ-សង្កាត់ កែលម្អការចែករំលែកព័ត៌មាន និងការយល់ដឹងជាសាធារណៈអំពីថវិកាឃុំ-សង្កាត់ និងពង្រឹងជំនាញទំនាក់ទំនង និងតស៊ូមតិ ដើម្បីប្រើប្រាស់លទ្ធផលវិភាគថវិកាឃុំ-សង្កាត់។ ពង្រឹងតម្រូវការនិងការបែងចែកថវិកាជូនប្រជាពលរដ្ឋឱ្យកាន់តែមានប្រសិទ្ធភាព និងប្រសិទ្ធផល។ (តំណភ្ជាប់ទៅការវិភាគកម្មវិធីថវិកាសាកល្បង ៖ http://citizenbudget.apiinstitute.org/)

៥.២ គាំទ្រនិងត្រួតពិនិត្យយុវជន និងតំណាងCBO និងសមាជិក ដើម្បីចូលរួមនិងតាមដានដំណើរការរៀបចំផែនការនិងថវិកាក្នុងស្រុក (ផ្អែកលើផែនការសកម្មភាព) រួមទាំងការគាំទ្រផ្នែកហិរញ្ញវត្ថុខ្នាតតូចសម្រាប់ក្លឹបយុវជននិងការរៀបចំភស្តុភាសម្រាប់កិច្ចប្រជុំCBO ជាដើម។

តាមការប៉ាន់ប្រមាណ ប្រជាពលរដ្ឋចំនួន១៦៦០៨៩នាក់ (ស្រី៨៦៦៦០នាក់) ក្នុង១៥ឃុំគោលដៅក្នុងស្រុកចំនួន៣ គឺស្រុកចិត្របុរី ស្រុកអង្គស្នួលនិងស្រុកស្អាង បានបង្កើនការយល់ដឹងអំពីវិធានការបង្ការជំងឺ Covid-19 (៣កុំនិង៣ការពារ) ចូលរួមដោះស្រាយបញ្ហាសហគមន៍ ដូចជាក្មេងទំនើង គ្រឿងញៀនខុសច្បាប់ ការសិក្សារបស់កុមារ និងយុវជនចេញពីសាលា ការគ្រប់គ្រងកាកសំណល់ ការយល់ដឹងអំពីថវិកា/ចំណូលចំណាយ ឃុំ-សង្កាត់ និងប្រភេទថវិកាឃុំ ទទួលបានព័ត៌មានអំពីឃុំ/សង្កាត់ពីឃុំ ប្រភពថវិកាឃុំដែលលែលកចេញពីរដ្ឋាភិបាលថ្នាក់ជាតិតាមរយៈសកម្មភាពលើកកម្ពស់ការយល់ដឹងជាសាធារណៈនិងអំពីជម្ងឺ Covid-19 ចំនួន១៣៧ ជាមួយនឹងការចែកកូនសៀវភៅថវិកាឃុំ-សង្កាត់ចំនួន១២០០០ ខិត្តប័ណ្ណ Covid-19 និង ៦៣១បដា Covid-19។ ទាំងនេះគឺជាយុទ្ធនាការពីផ្ទះមួយទៅផ្ទះមួយ ដែលគ្រួសារនីមួយៗបានទទួលសារអប់រំពីក្រុមយុវជន និងអាជ្ញាធរមូលដ្ឋានយ៉ាងហោចណាស់៥ដងក្នុងរយៈពេលប្រាំមួយខែចុងក្រោយនេះ។

៥.៣.ការតាមដាន និងការបង្វឹក (ការបង្វឹកជាក្រុមប្រចាំត្រីមាសតាមស្រុក/ខណ្ឌ/ខេត្ត) គឺដើម្បីឆ្លុះបញ្ចាំងពីការប្រើប្រាស់ឧបករណ៍ បញ្ហាប្រឈមនិងឆ្លុះបញ្ចាំងពីលទ្ធផលនៃការចូលរួមរបស់ពួកគេជាមួយដំណើរការរៀបចំផែនការនិងថវិកាក្នុងស្រុក និងការបង្វឹក និងលើកទឹកចិត្តឱ្យពួកគេបន្តបេសកកម្មជាមួយឃុំតាមផែនការនិងដំណើរការថវិកា។

មានការបង្វឹកសរុបចំនួន១៧ ដែលគាំទ្រដល់អ្នកតំណាងយុវជននិងសមាជិករបស់ពួកគេចំនួន ៨២នាក់ (ស្រីចំនួន៥៧នាក់) ដើម្បីចូលរួមជាមួយឃុំនិងធ្វើឱ្យពួកគេយល់ច្រើនឡើងអំពីការអនុវត្តគម្រោងខ្នាតតូច

ជាមួយក្រុមប្រឹក្សាឃុំរបស់ពួកគេ។ ការបង្ហឹកផ្ដោតជាចម្បងលើការចូលរួមរបស់យុវជន ការតម្រង់ទិសខ្នាតតូច ការសម្របសម្រួលក្រុម ការងាររៀបចំនិងផែនកាថវិកានិងការរៀបចំការផ្សព្វផ្សាយការយល់ដឹង។ ប្រធានបទនៃការបង្ហឹកមានរួមទាំង គោលការណ៍ណែនាំអំពីការគាំទ្រហ្វេសប៊ុក ការធ្វើកំណត់ហេតុប្រជុំនិងការសរសេររបាយការណ៍ បណ្ដាញសង្គម គោលនយោបាយហិរញ្ញវត្ថុ API ការតម្រង់ទិសខ្នាតតូច ការចូលរួមរបស់យុវជនជាមួយឃុំតាមរយៈកិច្ចប្រជុំផ្ទាល់ និងការបង្ហឹកតាមអនឡាញស្ដីពីការរៀបចំនិងការសម្របសម្រួលកិច្ចប្រជុំ។

៥.៤.គាំទ្រមុខងារក្រុមហ្វេសប៊ុកយុវជន (Youth Facebook Group) ក្នុងការប្រាស្រ័យទាក់ទងជាមួយសមាជិករបស់ពួកគេអំពីដំណើរការធ្វើផែនការ កាលវិភាគនិងព័ត៌មានសាធារណៈអំពីបញ្ហាថវិកានិងសេវាសង្គមនៃឃុំរបស់ពួកគេ។

មានតំណាងយុវជនសរុបចំនួន៨២នាក់ (ស្រី៥៧នាក់) ត្រូវបានគាំទ្រជាថ្លៃឈ្នួលអ៊ិនធឺណិតសម្រាប់ ហ្វេសប៊ុកសម្រាប់ការអនុវត្តដាក់និងចែករំលែកព័ត៌មានក្នុងចំណោមក្រុមនិងសាធារណៈជន។ ជាលទ្ធផល មានអត្ថបទប្រហែល២៤៦ ត្រូវបានដាក់តាមទំព័រហ្វេសប៊ុករបស់ពួកគេម្នាក់ៗនិងបានចែករំលែកក្នុងក្រុមឆ្លើយឆ្លងតាមសារ (message groups)។ អត្ថបទទាំងនោះ ភាគច្រើនគឺស្ដីពីសកម្មភាពលើកកម្ពស់ការយល់ដឹង ការបណ្ដុះបណ្ដាលនិងសកម្មភាពចូលរួមជាមួយឃុំនិងស្រុមនានា។

៥.៥.កំណត់ និងផលិតបញ្ជីអះអាងនៃបញ្ហា និងអនុសាសន៍យុវជនសម្រាប់ការចូលរួម និងការដាក់បញ្ចូលទៅក្នុងការផែនការវិនិយោគ ដំណើរការធ្វើផែនការនិងថវិកាសម្រាប់សេវាសង្គម.....

៥.៦.ធ្វើការអង្កេតតាមអនឡាញចំនួនបីនិងយន្តការយោបល់ត្រឡប់ចំនួនមួយជាមួយតំណាងយុវជនជាច្រើននាក់ ដោយមានសមាជិករបស់ពួកគេចំនួន២០នាក់ ឬច្រើនជាងនេះ បន្ទាប់មកធ្វើតាមឃុំនីមួយៗ។ ការអង្កេតតាមអនឡាញនេះគឺស្វែងរកកំរិតនៃការពេញចិត្តរបស់យុវជននៅក្នុងឃុំនិងការឆ្លើយតបរបស់អាជ្ញាធរមូលដ្ឋានដើម្បីចាត់អទិភាពសេវាសង្គមរបស់ឃុំ/សង្កាត់និងការចូលរួមរបស់យុវជនក្នុងដើមឆ្នាំទី១ ឆ្នាំទី២និងឆ្នាំទី៣ នៃរយៈពេលគម្រោង។

របាយការណ៍ស្ដីពីបញ្ជីអះអាងនៃបញ្ហាយុវជននិងការអង្កេតការពេញចិត្តលើសេវាសង្គមត្រូវបានធ្វើចប់សព្វគ្រប់ជាភាសាខ្មែរនិងអង់គ្លេស ដោយបានរៀបរចនាបទនិងបានបោះពុម្ព។ ការសិក្សាស្រាវជ្រាវនេះត្រូវបានធ្វើឡើងនៅក្នុងទីតាំងគោលដៅមួយចំនួនដែលគេបានពិចារណាទុក (ខណ្ឌសែនសុខ ស្រុកស្អាងនិងស្រុកចិត្របុរី) ក្នុងខែឧសភា ឆ្នាំ២០២១។ មានយុវជនសរុបចំនួន៨៥៧នាក់ (ប្រុស៣០៦នាក់ ស្រី៥៥១នាក់) ដែលមានអាយុពី១៥ទៅ២៦ឆ្នាំ ដែលរស់នៅក្នុងទីតាំងគោលដៅ ត្រូវបានជ្រើសរើសឱ្យចូលរួមក្នុងការអង្កេតតាមអនឡាញ។

(Link to questionnaire: https://forms.gle/RuJQnJnDCSMeTnQ27); annex full report

៥.៧. កិច្ចប្រជុំឆ្លុះបញ្ចាំងពាក់កណ្ដាលគម្រោងពេញថ្ងៃចំនួនបី នៅតាមខេត្តជាមួយតំណាងយុវជនជាច្រើននាក់ និងរដ្ឋបាលថ្នាក់ក្រោមជាតិដើម្បីឆ្លុះបញ្ចាំងអំពីកត្តាប្រឈមនិងការអនុវត្តល្អសម្រាប់យុវជននិងតំណាងអង្គការសហគមន៍ដែលពាក់ព័ន្ធក្នុងដំណើរការធ្វើផែនការនិងលទ្ធផលគម្រោង។

៥.៨. យើងបានបោះពុម្ពកូនសៀវភៅឃុំនិងការលើកកម្ពស់ការយល់ដឹងអំពីជម្ងឺcovid-19 ដោយសារមានការរីករាលដាលជម្ងឺCovid-19 និងកំហិតពេលវេលានៃគម្រោង។ កូនសៀវភៅអំពីថវិកាឃុំចំនួន១៤០០០ក្បាល ត្រូវបានបោះពុម្ពនិងចែកដល់ឃុំ/សង្កាត់ សាលារៀន មន្ទីរពេទ្យ និងយុវជន និងប្រជាពលរដ្ឋគោលដៅជាច្រើននៅក្នុងឃុំដើម្បីលើកកម្ពស់ថែមទៀតអំពីការពាក់ព័ន្ធនិងការចូលរួមរបស់ប្រជាពលរដ្ឋក្នុងការធ្វើផែនការវិនិយោគឃុំនិងការធ្វើថវិកាឃុំ។

បញ្ហាប្រឈម៖

៥.៩. យើងមិនអាចធ្វើសកម្មភាពតូចតាចក្នុងខណ្ឌសែនសុខបានទេ ដោយសារការរីករាលដាល Covid-19 យុវជនស្ថិតក្នុងតំបន់ក្រហម ហើយអាជ្ញាធរកំពុងមមាញឹកជាមួយការចាក់វ៉ាក់សាំង Covid-19 ការដាក់ឱ្យនៅដាច់ពីគេ Covid-19 និងការឧបត្ថម្ភជាបន្ទាន់ដល់ជនក្រីក្រក្នុងសង្កាត់របស់ពួកគេ។

៥.១០. យុវជនមួយចំនួននៅមានបញ្ហាក្នុងការចូលរួមជាមួយការបង្វឹកឬកិច្ចប្រជុំតាមអ៊ីនធឺណិត។

៥.១១. ចំនេះដឹងរបស់សមាជិកក្រុមប្រឹក្សាឃុំមួយចំនួនមានកម្រិតជាមួយ ICT ដូច្នេះហើយយើងកំពុងប្រឈមក្នុងការចូលរួមជាមួយពួកគេជាមួយនឹងការប្រជុំតាមអ៊ីនធឺណិតរបស់យុវជន។

៥.១២. ការចូលរួមរបស់យុវជនជាមួយការប្រជុំក្រុមប្រឹក្សាឃុំ មានការពិបាកខ្លាំងណាស់ ដោយសារកិច្ចប្រជុំក្រុមប្រឹក្សាឃុំមិនត្រូវបានធ្វើឡើងជាទៀងទាត់ ដោយសារការរីករាលដាលជំងឺCovid-19។

៥.១៣. គម្រោងដំបូងត្រូវបានរចនាឡើងសម្រាប់រយៈពេលពីរឆ្នាំ និងកាត់បន្ថយរយៈពេលពាក់កណ្តាលឆ្នាំ ដែលបានបញ្ចប់នៅពាក់កណ្តាលឆ្នាំ២០២១ ដោយសារតែការផ្លាស់ប្តូរកិច្ចសហប្រតិបត្តិការអភិវឌ្ឍន៍រវាងរដ្ឋាភិបាលនៃប្រទេសស៊ុយអែតនិងកម្ពុជា។ ដូច្នេះហើយ ក្រុមការងារគម្រោងបានបង្កើនកិច្ចខិតខំប្រឹងប្រែងទ្វេដង ដើម្បីបញ្ចប់សកម្មភាពដែលបានគ្រោងទុកក្នុងរយៈពេលដ៏ខ្លី។

យុវជន និងក្រុមប្រឹក្សាឃុំម៉ោងធ្វើការខុសគ្នា តំណាងយុវជនភាគច្រើនទំនេរនៅថ្ងៃចុងសប្តាហ៍ តែការចូលរួមរបស់យុវជនជាមួយក្រុមប្រឹក្សាឃុំក្នុងថ្ងៃធ្វើការគឺមានការលំបាកខ្លាំងណាស់។

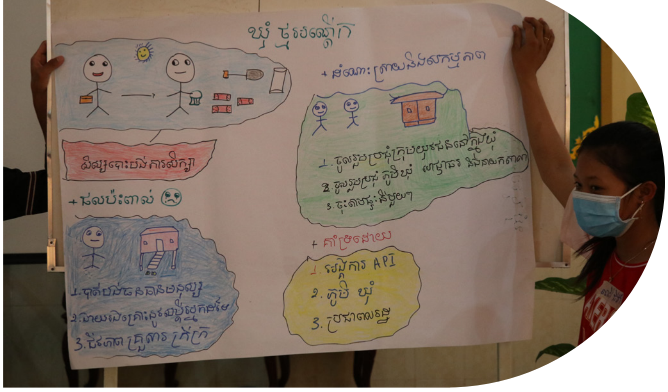

គម្រោងទី៦ ៖ គម្រោងច្រកចេញចូលតែមួយសម្រាប់ពលរដ្ឋ (OW4C) (២០១៩-២០២២)

អង្គការវិទ្យាស្ថានតស៊ូមតិ និងគោលនយោបាយ (API) ជាដៃគូជាមួយក្រុមហ៊ុន Nickol Global Solution (NGS) និងអង្គការ InSTEDD នឹងកំណត់ ផលិត និងផ្សព្វផ្សាយប្រព័ន្ធបច្ចេកវិទ្យាដែលនឹងលើកកម្ពស់ការយល់ដឹងជាសាធារណៈកាន់តែទូលំទូលាយ អំពីសេវារបស់ការិយាល័យច្រកចេញចូលតែមួយ និងការិយាល័យប្រជាពលរដ្ឋ។ វិទ្យាស្ថានតស៊ូមតិ និងគោលនយោបាយ (API) ក៏នឹងបង្កើតឧបករណ៍ត្រួតពិនិត្យនានាដែលពលរដ្ឋ និងវិស័យឯកជនអាចដាក់ពិន្ទុ និងរាយការណ៍អំពីប្រសិទ្ធភាព និងការពេញចិត្តចំពោះការផ្តល់សេវាសាធារណៈនៅក្នុងសហគមន៍របស់ពួកគេ។ លទ្ធផលនៃការដាក់ពិន្ទុនេះនឹងជួយអាជ្ញាធរ និងមន្ត្រីរដ្ឋាភិបាលក្នុងការវាស់វែងប្រសិទ្ធភាព និងវឌ្ឍនភាពនៃការផ្តល់សេវា និងការឆ្លើយតបចំពោះតម្រូវការសេវាសាធារណៈ។

គោលបំណង ៖ បង្កើនសមត្ថភាពសង្គមស៊ីវិល ដើម្បីធ្វើឱ្យពួកគេមានលទ្ធភាពគ្រប់គ្រាន់ក្នុងការចូលរួមក្នុងដំណើរការនយោបាយតាមរយៈការធ្វើអន្តរាគមន៍សាកល្បងជាបន្តបន្ទាប់ រួមទាំងការរៀបចំ និងការអនុវត្តឧបករណ៍បច្ចេកវិទ្យាព័ត៌មាន និងការចូលរួមក្នុងសកម្មភាពផ្សព្វផ្សាយដ៏ទៃទៀត។

ថវិកាគម្រោង ៖ API ទទួលបានថវិកាចំនួន ៤៦១៨១៩ ដុល្លារអាមេរិកពីទីភ្នាក់ងារ USAID សម្រាប់អនុវត្តសកម្មភាពពីខែតុលា ឆ្នាំ២០១៩ ដល់ខែកញ្ញា ឆ្នាំ២០២២ ។

ដៃគូអនុវត្ត ៖ API និង InSTEDD (អង្គការទាំងពីរ គឺជាដៃគូដែលដឹកនាំដោយក្រុមហ៊ុន Nickol Global Solutions)។

តំបន់គោលដៅ ៖ ការិយាល័យច្រកចេញចូលតែមួយនៅខេត្តបាត់ដំបង បន្ទាយមានជ័យ និងកំពង់ឆ្នាំង។

លទ្ធផល ៖

លេខទូរសព្ទ ០២៣ ២១៣ ៤៨៦
អ៊ីមែល APIOFFICE@APIINSTITUTE.ORG

វិទ្យាស្ថានតស៊ូមតិ និងគោលនយោបាយ
អគារ ភ្នំពេញវីឡា
ផ្ទះលេខ ១២៤ ផ្លូវ ៣៨៨ សង្កាត់ទួលស្វាយព្រៃទី១
ខណ្ឌចំការមន រាជធានីភ្នំពេញ ព្រះរាជាណាចក្រកម្ពុជា

គោលដៅ/លទ្ធផលសម្រេចបាន	បង្កើនសមត្ថភាពសង្គមស៊ីវិល ក្នុងការចូលរួមដំណើរការនយោបាយតាមរយៈការបង្កើត ការប្រើប្រាស់ ឧបករណ៍បច្ចេកវិទ្យា សកម្មភាពផ្សព្វផ្សាយ ការត្រួតពិនិត្យ និងសកម្មភាពបំពេញបន្ថែមផ្សេងៗទៀត ដើម្បីឈានទៅរកភាពជោគជ័យ និងនិរន្តរភាព
គោលបំណង/លទ្ធផលជាក់លាក់ ១.១. បង្កើតឧបករណ៍បច្ចេកវិទ្យាដើម្បីបង្កើនការយល់ដឹង និងមានគណនេយ្យភាព	
លទ្ធផល ១.១ ចំនួនឧបករណ៍បច្ចេកវិទ្យាថ្មៃប្រឌិតដែលត្រូវបានបង្កើតឡើងក្រោមការគាំទ្រតាមរយៈជំនួយរដ្ឋាភិបាលសហរដ្ឋអាមេរិក។	៣
លទ្ធផល ១.២ ចំនួនឧបករណ៍បច្ចេកវិទ្យាច្នៃប្រឌិតក្រោមការគាំទ្រតាមរយៈជំនួយរដ្ឋាភិបាលសហរដ្ឋអាមេរិកដែលបានប្រើប្រាស់ និងទទួលយកដោយវិស័យសាធារណៈ ឬឯកជន។	០
លទ្ធផល ១.៣. ចំនួនអ្នកទទួលផលបានប្រើប្រាស់ ឧបករណ៍បច្ចេកវិទ្យាច្នៃប្រឌិតរបស់គម្រោង OW4C ក្រោមការគាំទ្រតាមរយៈជំនួយរដ្ឋាភិបាលសហរដ្ឋអាមេរិក ។	១៥០៩០
លទ្ធផល ១.៤. ភាគរយនៃអ្នកទទួលផលដែលអាចរៀបរាប់ពីប្រភេទសេវាការិយាល័យច្រកចេញចូលតែមួយយ៉ាងតិចណាស់ ៣សេវា។	**១៣៥%**
លទ្ធផល ១.៥. ចំនួនអ្នកទទួលផលដែលចូលរួមក្នុងការរៀបចំ និងបង្កើតដំណោះស្រាយឧបករណ៍បច្ចេកវិទ្យា ។	**១៨=៦៦%**
គោលបំណងទី២/លទ្ធផល ៖ ការផ្សព្វផ្សាយជាសាធារណៈដើម្បីជួយលើកកម្ពស់ការយល់ដឹង និងគណនេយ្យភាព។	
លទ្ធផល២.១. ចំនួនអ្នកទទួលផលដែលទទួលបានចំនេះដឹងពីការអប់រំផ្សព្វផ្សាយតាមរយៈប្រព័ន្ធបច្ចេកវិទ្យា (civic education) ដែលជាជំនួយរបស់រដ្ឋាភិបាលសហរដ្ឋអាមេរិក។	**៤៥=១៨០%**
លទ្ធផល២.២ ចំនួនអ្នកសារព័ត៌មានពលរដ្ឋ និងយុវជន ដែលទទួលបានការបណ្តុះបណ្តាលអំពីការអនុវត្តប្រព័ន្ធផ្សព្វផ្សាយប្រកបដោយការទទួលខុសត្រូវ ដែលគាំទ្រដោយគម្រោងច្រកចេញចូលតែមួយសម្រាប់ពលរដ្ឋ ។	**១៨២=១៥៧%**
លទ្ធផល២.៣ ចំនួនពលរដ្ឋដែលទទួលបានការ ផ្សព្វផ្សាយស្តីពីឧបករណ៍បច្ចេកវិទ្យានៃគម្រោងច្រកចេញចូលតែមួយសម្រាប់ពលរដ្ឋ ។	៨៥,៧៩៨
គោលបំណង ៣ លទ្ធផល ៖ បង្កើតឧបករណ៍ត្រួតពិនិត្យ ដើម្បីគាំទ្រការយល់ដឹង និងគណនេយ្យភាព។	
៣.១: ភាគរយនៃការផ្លាស់ប្តូរការពេញចិត្តចំពោះការផ្តល់សេវារបស់មន្ត្រីមូលដ្ឋានតាមរយៈការផ្តល់សេវាការិយាល័យច្រកចេញចូលតែមួយ។	៩៤%

៣.២.ចំនួនបញ្ហានៃគណនេយ្យភាពនៃការផ្តល់សេវាដែលត្រូវបានរាយការណ៍ពីអ្នកទទួលបានការបណ្តុះបណ្តាលមូលដ្ឋានព័ត៌មានទៅកាន់សាធារណៈ។	៩៣%
៣.៣. % នៃអ្នកប្រើប្រាស់សេវាច្រកចេញចូលតែមួយ ជួបប្រទះការខកចិត្ត ឬការលំបាកនៅពេលចូលប្រើសេវា។	មិនមានទិន្នន័យ
៣.៤. % នៃអ្នកប្រើប្រាស់សេវាច្រកចេញចូលតែមួយ ដែលជួបប្រទះការខកចិត្ត បានផ្តល់មតិកែលម្អលើគុណភាពនៃការផ្តល់សេវា។	មិនមានទិន្នន័យ
៣.៥. ចំនួនសេវាច្រកចេញចូលតែមួយដែលត្រូវបានប្រើដោយអ្នកទទួលផល។	មិនមានទិន្នន័យ
៣.៦.#នៃពាក្យបណ្តឹង/មតិរបស់អ្នកប្រើប្រាស់សេវាការិយាល័យច្រកចេញចូលតែមួយ ដែលទទួលបាន ដោយការិយាល័យប្រជាពលរដ្ឋ និងអ្នកទទួលកាតព្វកិច្ច។	មិនមានទិន្នន័យ
៣.៧. # សកម្មភាពឆ្លើយតបរបស់អាជ្ញាធរមូលដ្ឋាន ដែលជាលទ្ធផលនៃការស្នើឡើងរបស់ប្រជាពលរដ្ឋតាម រយៈគម្រោងច្រកចេញចូលតែមួយសម្រាប់ពលរដ្ឋ។	មិនមានទិន្នន័យ
គោលបំណងទី៤/លទ្ធផល ៖ អនុវត្តសកម្មភាពបន្ថែម ដើម្បីគាំទ្រការយល់ដឹង និងគណនេយ្យភាព។	
៤.១:#ព្រឹត្តិការណ៍ ឬសកម្មភាពដែលរៀបចំឡើងដើម្បីផ្សារភ្ជាប់សហគមន៍ ក្នុងការកំណត់តម្រូវការអាទិភាព និងការកំណត់សកម្មភាព ដែលត្រូវដោះស្រាយតាមរយៈការិយាល័យច្រកចេញចូលតែមួយ។	៨៤% ព្រឹត្តិការណ៍ ឬសកម្មភាពដែលរៀបចំឡើងដើម្បីផ្សារភ្ជាប់សហគមន៍ ក្នុងការកំណត់តម្រូវការអាទិភាព និងការកំណត់សកម្មភាព ដែលត្រូវដោះស្រាយតាមរយៈការិយាល័យច្រកចេញចូលតែមួយ។
៤.២: # នៃយន្តការដែលត្រូវបានបង្កើតឡើងដើម្បី ត្រួតពិនិត្យខាងក្រៅ លើការប្រើប្រាស់ធនធានសាធារណៈក្នុងការឆ្លើយតបទៅតម្រូវការប្រជាពលរដ្ឋ តាមរយៈជំនួយរបស់រដ្ឋាភិបាលសហរដ្ឋអាមេរិក។	១០០% នៃយន្តការដែលត្រូវបានបង្កើតឡើងដើម្បី ត្រួតពិនិត្យខាងក្រៅ លើការប្រើប្រាស់ធនធានសាធារណៈក្នុងការឆ្លើយតបទៅតម្រូវការប្រជាពលរដ្ឋ តាមរយៈជំនួយរបស់រដ្ឋាភិបាលសហរដ្ឋអាមេរិក។

សកម្មភាពឆ្នាំ២០២១៖

៦.១. យុវជនសរុបចំនួន ៤៩នាក់ (ស្រី៤២នាក់) មកពីខេត្តកំពង់ឆ្នាំង ខេត្តបាត់ដំបង និងខេត្តបន្ទាយមានជ័យ ត្រូវបានជ្រើសរើសដើម្បីអោយពួកគេមកជួយការងារគម្រោង។ ក្រុមយុវជនទាំងអស់ត្រូវបានបណ្តុះបណ្តាល និងតម្រង់ទិស និងបង្ហាត់បង្ហាញជាច្រើនក្នុងវគ្គបណ្តុះបណ្តាលពីរផ្សេងគ្នាស្តីពីមុខងារនៃការិយាល័យច្រកចេញចូលតែមួយ តួនាទី និងការទទួលខុសត្រូវរបស់ការិយាល័យប្រជាពលរដ្ឋ រួមទាំងរបៀបនៃការប្រើប្រាស់ ប្រព័ន្ធឆ្លើយតបសារជាសំលេង (IVR) ប្រព័ន្ធសារឆ្លើយតបជាអក្សរ (Chatbot) ក្រៅពីនោះក្រុមយុវជនក៏ទទួលបានការបណ្តុះបណ្តាលផងដែរ អំពីរបៀបនៃការសម្ភាសន៍ និងការចុះប្រមូលទិន្នន័យតាមប្រព័ន្ធអេឡិចត្រូនិច របៀបចុះផ្សព្វផ្សាយតាមខ្នងផ្ទះ ស្តីពីសេវាច្រកចេញចូលតែមួយ។ ជាលទ្ធផល យុវជនបានទទួល និងបង្កើនការយល់ដឹងប្រហែល ៤០% បើប្រៀបធៀបទៅនឹងលទ្ធផលតេស្តមុន និងក្រោយវគ្គបណ្តុះបណ្តាល។

៦.២. ប្រជាពលរដ្ឋសរុបចំនួន១០៥៩នាក់ (ស្រី៥៦០នាក់) បានយល់ដឹងពីរបៀបនៃការប្រើប្រាស់ប្រព័ន្ធឆ្លើយតបសារជាសំលេង (IVR) ប្រព័ន្ធសារឆ្លើយតបជាអក្សរ (Chatbot) និងសេវារបស់ការិយាល័យច្រកចេញចូលតែមួយ និងតួនាទីការិយាល័យប្រជាពលរដ្ឋ តាមរយៈវេទិកាសាធារណៈចំនួន ២៨ដង ទាំងការប្រជុំតាមប្រព័ន្ធអនឡាញ និងកិច្ចប្រជុំជួបគ្នាផ្ទាល់ស្ថិតនៅខេត្តកំពង់ឆ្នាំង ខេត្តបាត់ដំបង និងខេត្តបន្ទាយមានជ័យ។ ជាលទ្ធផល សំណួរចំនួន៣៥៦ ក្នុងចំណោមសំណួរសរុបចំនួន៣៦៧ ត្រូវបានឆ្លើយតបដោយការិយាល័យច្រកចេញចូលតែមួយ និងការិយាល័យប្រជាពលរដ្ឋ។ សំណួរទាំងនោះភាគច្រើនទាក់ទងនឹងនីតិវិធី និងដំណើការនៃការដាក់ពាក្យសុំប្រើប្រាស់សេវា និងការប្តូរស្លាកលេខឡាន ម៉ូតូ នីតិវិធីនៃការបើកហាង ការផ្ទេរកម្មសិទ្ធិដីធ្លី និងការបញ្ជាក់ទៅលើការថតចំលងឯកសារផ្សេងៗ ដូចជាសៀវភៅគ្រួសារជាដើម។

៦.៣. អ្នកចូលរួមសរុបចំនួន៥៥៩នាក់ (ស្រី៣២២នាក់) ដែលធ្លាប់មានបទពិសោធន៍ទៅប្រើប្រាស់សេវានៅការិយាល័យច្រកចេញចូលតែមួយរួមមាន យុវជន សិស្ស និស្សិត ព្រះសង្ឃ និងវិស័យឯកជន បានចូលរួមចែករំលែកមតិយោបល់ និងចំណុចដែលគួរកែលម្អ ទៅលើការផ្តល់សេវារបស់ការិយាល័យច្រកចេញចូលតែមួយ តាមរយៈកិច្ចប្រជុំដាក់ប័ណ្ណពិន្ទុរបស់សហគមន៍ចំនួន២៣ដង ទាំងការប្រជុំតាមប្រព័ន្ធអនឡាញ និងកិច្ចប្រជុំ ផ្ទាល់ដែលអ្នកចូលរួមទាំងនោះមកពីខេត្តកំពង់ឆ្នាំង ខេត្តបាត់ដំបង និងខេត្តបន្ទាយមានជ័យ។ ការសំណូមពរ និងអនុសាសន៍ដែលទទួលបានពីការវាយតម្លៃដាក់ពិន្ទុសហគមន៍ ត្រូវបានយកទៅបង្ហាញនៅក្នុងកិច្ចប្រជុំក្រុមការងារគណនេយ្យភាព ។

៦.៤. ផ្អែកលើការស្ទង់មតិតាមប្រព័ន្ធអនឡាញ លើការស្ទង់មតិពេញចិត្តរបស់អ្នកប្រើប្រាស់សេវាចំពោះការអនុវត្តរបស់ការិយាល័យច្រកចេញចូលតែមួយ ក្នុងខេត្តបន្ទាយមានជ័យ បានបង្ហាញថា ៥៩%នៃអ្នកចូលរួមរាយការណ៍ថារង់ចាំយូរពេកសម្រាប់សេវាកម្មដែលបានផ្តល់ជូន ហើយ៧%គឺនីតិវិធីនៃការបំពេញឯកសារមានភាពស្មុគស្មាញសំរាប់ពួកគាត់ ១៥%នៃព័ត៌មានសេវាដែលអាចរកបាន ៤៤%គឺឥរិយាបថ និងអត្តចរិករបស់មន្ត្រី ១៨%ការិយាល័យច្រកចេញចូលតែមួយមានចំងាយឆ្ងាយពីផ្ទះរបស់ពួកគាត់ ហើយ៤%ទៀតពិបាកទៅរកសេវាការិយាល័យច្រកចេញចូលតែមួយ។ ផ្អែកលើរបាយការណ៍របស់ការិយាល័យប្រជាពលរដ្ឋមានពាក្យបណ្តឹង និងមតិយោបល់ចំនួន ១៦០៦ ត្រូវបានបញ្ជូនទៅការិយាល័យប្រជាពលរដ្ឋនៅឆ្នាំ ២០២១ (របាយការណ៍ការិយាល័យប្រជាពលរដ្ឋ ឆ្នាំ ២០២១សម្រាប់ខេត្តចំនួនបី)។

៦.៥. ប្រជាពលរដ្ឋចំនួន ២៨៥១ នាក់ (ស្ត្រី១៦០១នាក់) ដែលរួមមាន វិស័យឯកជន សិស្ស និស្សិត យុវជន

ព្រះសង្ឃ អង្គការសហគមន៍មូលដ្ឋាន និងប្រជាពលរដ្ឋបានយល់ដឹងអំពីសេវារបស់ការិយាល័យច្រកចេញចូលតែមួយ និងតួនាទីរបស់ការិយាល័យប្រជាពលរដ្ឋ របៀបនៃការប្រើប្រាស់ប្រព័ន្ធបច្ចេកវិទ្យា ការឆ្លើយតបសារជាសំលេង (IVR) ប្រព័ន្ធសារឆ្លើយតបជាអក្សរ (Chatbot) និងផ្តល់ជូនប្រជាពលរដ្ឋ ឬអ្នកប្រើប្រាស់សេវាការិយាល័យច្រកចេញចូលតែមួយ ផ្តល់នូវមតិកែលម្អ តាមរយៈប្រព័ន្ធបច្ចេកវិទ្យា ដែលបានធ្វើឡើងតាមរយៈកិច្ចប្រជុំផ្សព្វផ្សាយតាមប្រព័ន្ធអនឡាញចំនួន៤៩ដង និងកិច្ចប្រជុំផ្សព្វផ្សាយតាមខ្នងផ្ទះចំនួន ១៩ឃុំ សង្កាត់ទៀត។

៦.៦. ការរៀបចំសិក្ខាសាលាពិគ្រោះយោបល់ថ្នាក់ខេត្តចំនួនមួយលើក ជាមួយថ្នាក់ដឹកនាំការិយាល័យច្រកចេញចូលតែមួយខេត្តក្រុងស្រុកនិងអង្គការសង្គមស៊ីវិលដែលមានអ្នកចូលរួមសរុបចំនួន៦៦នាក់(ស្ត្រី១៧នាក់)ដែលបានចូលរួមប្រជុំតាមរយៈប្រព័ន្ធអនឡាញ។ ជាលទ្ធផលក្រសួងមហាផ្ទៃ បានទទួលយកនូវមតិកែលម្អ និងបញ្ហាចំនួន៦ ដែលនៅសេសសល់រួមមាន តម្រូវការមន្ត្រីជួរមុខ និងមន្ត្រីជួរក្រោយ ត្រូវការសម្ភារៈ និងបរិក្ខារសម្រាប់ដាក់ឯកសារ ការស្នើសុំកញ្ចប់សេវានៅកន្លែងតែមួយ រួមបញ្ចូលទាំងការបង់ពន្ធ ការពង្រឹងសមត្ថភាពបុគ្គលិកលើការគ្រប់គ្រងឯកសារ ស្នើសុំសេវាធ្វើស្លាកលេខរថយន្ត និងស្នើសុំការផ្តល់សេវាធ្វើលិខិត ឬសំបុត្រឆ្លងដែននៅការិយាល័យច្រកចេញចូលតែមួយ ហើយក្រសួងមហាផ្ទៃក៏បានស្នើទៅការិយាល័យច្រកចេញចូលតែមួយថ្នាក់ខេត្ត និងការិយាល័យច្រកចេញចូលតែមួយថ្នាក់ក្រុង ស្រុក ដើម្បីគ្រប់គ្រងប្រាក់ចំណូល ដែលទទួលបានពីសេវាសម្រាប់ប្រើប្រាស់ដើម្បីឆ្លើយតប ទៅលើបញ្ហាខ្វះខាតឧបករណ៍ សម្ភារៈ និងបុគ្គលិកជាប់កិច្ចសន្យាផងដែរ ប៉ុន្តែត្រូវតែមានតម្លាភាព និងអភិបាលកិច្ចល្អ។ ក្រសួងមហាផ្ទៃ នឹងពិនិត្យរបាយការណ៍ហើយបន្តកិច្ចសហការ និងការគាំទ្រឱ្យបានច្រើនតាមតែអាចធ្វើទៅបានជាមួយក្រុមការងារគម្រោង។

បញ្ហាប្រឈម និងបទពិសោធន៍ដែលទទួលបាន៖

១. មេរោគកូវីដ-១៩បានរីករាលដាលដែលធ្វើឱ្យមានការពន្យារពេលនៃការអនុវត្តសកម្មភាពមួយចំនួននៅសហគមន៍ ហើយបុគ្គលិកគម្រោងតម្រូវឱ្យធ្វើការពីផ្ទះតាមរយៈប្រព័ន្ធអនឡាញ។

ដំណោះស្រាយ៖ បុគ្គលិកគម្រោងត្រូវគោរព និងអនុវត្តនូវវិធានការការពារមេរោគកូវីដ-១៩ តាមការណែនាំរបស់រាជរដ្ឋាភិបាល និងគោលនយោបាយរបស់វិទ្យាស្ថានតស៊ូមតិ និងគោលនយោបាយ ដើម្បីបន្តអនុវត្តសកម្មភាពដោយផ្អែកលើស្ថានភាពជាក់ស្តែង និងធ្វើការសាកល្បងការអនុវត្តកិច្ចប្រជុំតាមរយៈប្រព័ន្ធអនឡាញជាមួយអ្នកពាក់ព័ន្ធ។

២. ផែនការសកម្មភាពធ្វើផ្ទាល់ជាច្រើនត្រូវបានផ្លាស់ប្តូរទៅជាការអនុវត្តសកម្មភាពតាមរយៈប្រព័ន្ធអនឡាញ មានដូចជា៖ វេទិកាសាធារណៈ ការប្រជុំធ្វើប័ណ្ណដាក់ពិន្ទុសហគមន៍ និងយុទ្ធនាការចុះផ្សព្វផ្សាយពីសេវាច្រកចេញចូលតែមួយ ជាមួយនឹងគោលការណ៍ច្បាស់លាស់ ដើម្បីបង្កើនចំណេះដឹងដល់ប្រជាពលរដ្ឋស្តីពីសេវាការិយាល័យច្រកចេញចូលតែមួយ ការិយាល័យប្រជាពលរដ្ឋ ការប្រើប្រាស់ប្រព័ន្ធឆ្លើយតបសារជាសំលេង (IVR) ប្រព័ន្ធសារឆ្លើយតបជាអក្សរ (Chatbot) រួមទាំងការអនុវត្តផ្ទាល់ទៅលើការប្រើប្រាស់ប្រព័ន្ធបច្ចេកវិទ្យាផងដែរ។

៣. គ្រប់ការអនុវត្តសកម្មភាពដោយផ្ទាល់ ចាំបាច់ត្រូវធ្វើលិខិតជម្រាបជូនព័ត៌មានដល់អាជ្ញាធរជាមុនសិន មុននឹងអនុវត្តធ្វើសកម្មភាព មូលហេតុដោយសារតែមេរោគកូវីដ-១៩នៅតែបន្តការចម្លងដល់សហគមន៍។

ផែនការទៅមុខ៖

គម្រោងនេះនឹងអនុវត្តសកម្មភាពនៅតាមខេត្តផ្សេងៗដូចខាងក្រោមនេះ៖

- រៀបចំធ្វើវេទិកាសាធារណៈ។
- យុទ្ធនាការចុះផ្សព្វផ្សាយតាមខ្នងផ្ទះ។
- កិច្ចប្រជុំក្រុមការងារគណនេយ្យភាពសេវាច្រកចេញចូលតែមួយ។
- សិក្ខាសាលាពិគ្រោះយោបល់ថ្នាក់ជាតិ និងថ្នាក់ខេត្ត ស្តីពីរបាយការណ៍ការប័ណ្ណដាក់ពិន្ទុសហគមន៍ និងការផ្តល់មតិយោបល់កែលម្អ។
- ការពង្រឹងសមត្ថភាពបន្ថែមទៅដល់ក្រុមយុវជនស្ម័គ្រចិត្តនៅតាមបណ្តាខេត្តទាំងបី។

គម្រោងទី៧ ៖ ការអភិវឌ្ឍន៍សមត្ថភាពស្តីពីការគៀគរការគាំទ្រដល់សង្គមស៊ីវិលនៅកម្ពុជា ២០២១

គោលបំណង ៖ ដើម្បីផ្តល់នូវធនធានសម្រាប់អង្គការសង្គមស៊ីវិល ដើម្បីឲ្យពួកគេទ្រទ្រង់ប្រតិបត្តិការរបស់ពួកគេនៅក្នុងប្រទេសកម្ពុជា។

ដៃគូអនុវត្ត ៖ គណៈកម្មាធិការសហប្រតិបត្តិការដើម្បីកម្ពុជា(CCC)

ថវិកាគម្រោង ៖ Sichting Wilde Ganzen បានបរិច្ចាគប្រាក់ ៣៩៧៩៤,២៩អឺរ៉ូ និងវិភាគទានអ្នកចូលរួមអង្គការសង្គមស៊ីវិលចំនួន២៧៦០ដុល្លារអាមេរិក។

តំបន់គោលដៅ ៖ ទូទាំងប្រទេស

លទ្ធផល ៖

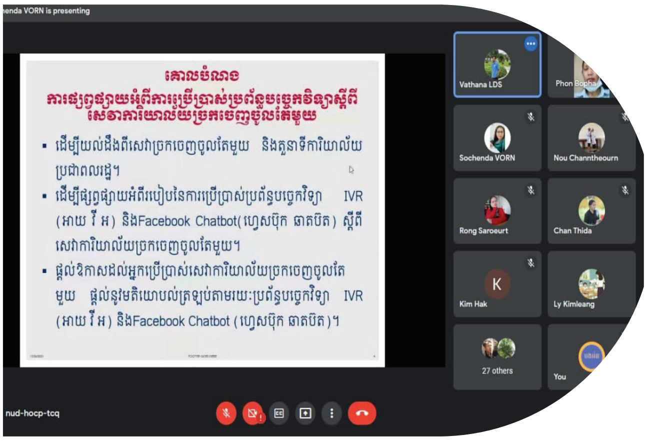

លេខទូរសព្ទ ០២៣ ២១៣ ៤៨៦
អ៊ីមែល APIOFFICE@APIINSTITUTE.ORG

វិទ្យាស្ថានតស៊ូមតិ និងគោលនយោបាយ
អគារ ភ្នំពេញវីឡា
ផ្ទះលេខ ១២៤ ផ្លូវ ៣៨៨ សង្កាត់ទួលស្វាយព្រៃទី១
ខណ្ឌចំការមន រាជធានីភ្នំពេញ ព្រះរាជាណាចក្រកម្ពុជា

សូចនាករ/គោលដៅ	សង្ខេបលទ្ធផលធៀបនឹងសូចនាករ គិតត្រឹមឆ្នាំ ២០២១
លទ្ធផលទី១៖ ការពង្រឹងសមត្ថភាពរបស់ដៃគូ WG/CSO ដើម្បីអនុវត្តផែនការតស៊ូមតិរបស់ពួកគេ។ ៧០% នៃដៃគូ WG/CtGA នៅកម្ពុជា និងអង្គការសង្គមស៊ីវិលជាតិដែលបានចូលរួមវគ្គបណ្តុះបណ្តាលគៀគរការគាំទ្រ(MS) ជាមួយ API អាចអនុវត្តផែនការរបស់ពួកគេ (យ៉ាងហោចណាស់៧ ក្នុងចំណោម ១០នៃអង្គការសង្គមស៊ីវិលCSO)	សរុបរួម ២៣/២៧ (៨៥%) នៃផែនការការគៀគរការគាំទ្រត្រូវបានបញ្ចប់ និងអនុវត្តដោយដៃគូរបស់អង្គការក្រៅរដ្ឋាភិបាលដែលបានចូលរួមគាំទ្រ។ ដោយផ្អែកលើលទ្ធផលក្រោយវគ្គបណ្តុះបណ្តាល អង្គការដៃគូចំនួន៥ ផ្តោតលើការផ្តល់សេវាដូចជាការអប់រំ ការថែទាំកុមារ និង អង្គការចំនួន៦ ផ្តោតលើសន្តិសុខស្បៀង/កសិកម្ម ហើយក៏មានអង្គការចំនួន ២ គឺផ្តោតលើសិទ្ធិមនុស្ស/លទ្ធិប្រជាធិបតេយ្យ។ ប្រមាណ ៨០% នៃអ្នកចូលរួមចំនួន ២២ នាក់គឺនៅថ្នាក់គ្រប់គ្រង និងប្រធានកម្មវិធី។ ជាលទ្ធផល ៨៥% នៃចំណេះដឹងត្រូវបានកើនឡើង ៨០% នៃយុទ្ធសាស្ត្រត្រូវបានយល់ និងអនុវត្ត ហើយ ៨៥% នៃអ្នកចូលរួមត្រូវបានរៀនអំពីការចងក្រងបណ្តាញការងារ ហើយប្រើប្រាស់វាតាមរយៈការប្រមូលផែនការគាំទ្រដែលអនុវត្តនៅខេត្តគោលដៅ ដើម្បីងាយស្រួលទំនាក់ទំនង។ អ្នកចូលរួម ៩០% ពេញចិត្ត យល់ ជាក់ស្តែងក្នុងការអនុវត្តគម្រោងជាមួយភាគីពាក់ព័ន្ធ បុគ្គលិក អាជ្ញាធរមូលដ្ឋាន និងជំនាញអភិវឌ្ឍន៍សមត្ថភាព អ្នកចូលរួម៨៥% ប្តេជ្ញាចែករំលែកនិងបញ្ចូលក្នុងយុទ្ធសាស្ត្រអង្គការ ដោយផ្តល់សិទ្ធិអំណាចដល់បុគ្គលិក និងអ្នកពាក់ព័ន្ធដើម្បីចូលរួមគាំទ្រ។
លទ្ធផលទី ២ ៖ ការពង្រឹងសមត្ថភាពរបស់ដៃគូ WG/CSO ដើម្បីអនុវត្តផែនការតស៊ូមតិរបស់ពួកគេប្រកបដោយប្រសិទ្ធភាព។៦០% នៃដៃគូ WG/CtGA នៅកម្ពុជា និងអង្គការសង្គមស៊ីវិលជាតិបានចូលរួមវគ្គបណ្តុះបណ្តាលគៀគរការគាំទ្រ MS ជាមួយ API អាចសម្រេចបានផែនការតស៊ូមតិរបស់ពួកគេ (យ៉ាងហោចណាស់៦ក្នុងចំណោម នៃអង្គការសង្គមស៊ីវិលCSO)	ក្នុងរយៈពេល ៣ ឆ្នាំកន្លងមកនេះ ផែនការនៃការគៀគរការគាំទ្រដែលត្រូវបានបង្កើត និងអនុវត្តដោយអង្គការនីមួយៗមាន១៣ (៥៧%) នៃផែនការចំនួន ២៣ ជាមួយសមិទ្ធផល។ ផែនការនៃការគៀគរការគាំទ្រមានសមិទ្ធផលជាច្រើនទៀត ដែលជាផែនការមួយលើមូលដ្ឋានតម្រូវការ ដែលបានគាំទ្រ និងរួមចំណែកពីអាជ្ញាធរមូលដ្ឋាន និងអ្នកពាក់ព័ន្ធ ផែនការចំនួន១២ ទាក់ទងនឹងការតស៊ូមតិចំពោះឧបសគ្គក្នុងការផ្តល់សេវាសាធារណៈនៅថ្នាក់មូលដ្ឋាន ដែលបានដោះស្រាយបញ្ហា/កង្វល់របស់ប្រជាពលរដ្ឋ។

សកម្មភាពឆ្នាំ២០២១៖

៧.១. វគ្គបណ្តុះបណ្តាលស្តីពីការគៀគរការគាំទ្ររយៈពេល១០ថ្ងៃ និងការបង្វឹកបន្ថែមចំនួន ២ ដងត្រូវបានបញ្ចប់ដែលមានអ្នកចូលរួមចំនួន២៤នាក់ (ស្រី១២នាក់)។ ជាលទ្ធផល ផែនការនៃការគៀគរការគាំទ្រចំនួន៩ ត្រូវបានបង្កើតឡើង ពិនិត្យ និងបង្វឹកបន្ថែមដល់ការអនុវត្តផ្ទាល់។

៧.២. ធ្វើមេរៀនឲ្យត្រូវបរិបទ និងការរៀបចំមាតិកានៃការបណ្តុះបណ្តាលពីចម្ងាយជាភាសាខ្មែរ។ វីដេអូចំនួន ៦ និងបទបង្ហាញចំនួន ២ បានបកប្រែជាភាសាខ្មែរ ហើយមានវីដេអូមួយស្តីពីសារៈសំខាន់នៃការគៀគរការគាំទ្រ (ការតស៊ូមតិ) កំពុងផលិតនូវម៉ូឌុល ១ ២ និង ៣ ជាភាសាខ្មែរសម្រាប់បញ្ចូលទៅក្នុងគេហទំព័រ Change the Game Academy ជាភាសាខ្មែរ។

៧.៣. ប័ណ្ណផ្សព្វផ្សាយវគ្គសិក្សាទាំងភាសាខ្មែរ និងភាសាអង់គ្លេសបានផ្សព្វផ្សាយដល់អង្គការក្រៅរដ្ឋាភិបាល/អង្គការសង្គមស៊ីវិល/អង្គការសហគមន៍មូលដ្ឋាន(CBOs)ក្នុងប្រទេសកម្ពុជា ដើម្បីដាក់ពាក្យសម្រាប់វគ្គសិក្សានេះ។ បន្ទាប់មក API បានធ្វើយុទ្ធនាការទីផ្សារតាមរយៈបណ្តាញប្រព័ន្ធផ្សព្វផ្សាយសង្គម គេហទំព័ររបស់ API ចាប់ផ្តើមក្នុង API Facebook និងផ្ញើតាមរយៈបណ្តាញ NGOs/INGOs។

៧.៤. ផែនការទីផ្សារក្នុងប្រទេសសម្រាប់ឆ្នាំ២០២២ បានបញ្ចប់ដោយ API និង CCC ។

៧.៥.រយៈពេលពីរថ្ងៃចុងក្រោយនៃការបណ្តុះបណ្តាលការគៀគរការគាំទ្រ (MS)មានសិក្ខាកាមចំនួន ២២នាក់ (ស្រី១០នាក់) មកពីអង្គការចំនួន១៣ បានចូលរួមវគ្គបណ្តុះបណ្តាលបញ្ចប់នៅថ្ងៃទី០៤-០៥ ខែកុម្ភៈ ឆ្នាំ២០២១។ វគ្គបណ្តុះបណ្តាលនេះត្រូវបានពន្យាពេលកាលពីឆ្នាំ២០២០ ដោយសារការរីករាលដាលនៃ ជម្ងឺ Covid-19 ចូលក្នុងសហគមន៍។

៧.៦. សិក្ខាសាលាឆ្លុះបញ្ចាំង និងរំលឹកឡើងវិញរយៈពេល៣ថ្ងៃអំពីគោលគំនិតនៃការគៀគរការគាំទ្រ (Mobilize Support) សម្រាប់គ្រូបណ្តុះបណ្តាលដែលមានសក្តានុពលទាំងចាស់ និងថ្មី ដែលមានចំនួន១០នាក់ (ស្រី ៣នាក់) នៅថ្ងៃទី ២៨-៣០ ខែមិថុនា ឆ្នាំ២០២១ ដើម្បីពិនិត្យឡើងវិញនូវគំនិត និងផែនការវគ្គ កម្មវិធីសិក្សានិងសម្ភារៈសម្រាប់ការគាំទ្រសម្រាប់ឆ្នាំ ២០២១ ហើយព្យាយាម ដំណើរការវគ្គ និងជំនាញសម្របសម្រួលជាក់ស្តែង។

៧.៧. សិក្ខាសាលារំលឹកឡើងវិញ និងឆ្លុះបញ្ចាំងរយៈពេល១ថ្ងៃជាមួយអ្នកចូលរួមដែលធ្លាប់បានចូលរួមវគ្គការគៀគរការគាំទ្រ (Mobilize Support)ក្នុងឆ្នាំ២០១៩ និង ២០២០ ចំនួន ១៥នាក់ (ស្រី៣នាក់) ។ ដើម្បីឆ្លុះបញ្ចាំង និងចែករំលែកយុទ្ធសាស្ត្ររបស់ MS ដែលបានយកទៅប្រើប្រាស់ ការប្រឈម និងចែករំលែកអំពីស្ថានភាពនៅក្នុងបរិបទ Covid-19 និងរបៀបដោះស្រាយវិបត្តិហិរញ្ញវត្ថុពិភពលោក និងស្ថានការណ៍នយោបាយកម្ពុជា។ អ្នកចូលរួមបានរៀនច្រើនពីគំនិតថ្មីៗ និងបានឆ្លុះបញ្ចាំងពីការអនុវត្តជាក់ស្តែងនៃគម្រោងបច្ចុប្បន្នរបស់ពួកគេ។

លេខទូរសព្ទ ០២៣ ២១៣ ៤៨៦
អ៊ីមែល APIOFFICE@APIINSTITUTE.ORG
វិទ្យាស្ថានតស៊ូមតិ និងគោលនយោបាយ
អគារ ភ្នំពេញវីឡា
ផ្ទះលេខ ១២៤ ផ្លូវ ៣៨៨ សង្កាត់ទួលស្វាយព្រៃទី១
ខណ្ឌចំការមន រាជធានីភ្នំពេញ ព្រះរាជាណាចក្រកម្ពុជា

មេរៀនដែលបានរៀន ៖

៧.៨. ដោយសារការរីករាលដាលនៃ COVID-19 ការបណ្តុះបណ្តាលរបស់ MS ត្រូវធ្វើការបណ្តុះបណ្តាលពីចម្ងាយ ដែលវាល្អសម្រាប់អ្នកចូលរួមរៀន និងធ្វើការលើវិធីថ្មីៗ ប៉ុន្តែគុណភាពមានកម្រិត បើប្រៀបធៀបទៅនឹងការបណ្តុះបណ្តាលផ្ទាល់មុខ អ្នកចូលរួមម្នាក់ៗហាក់ដូចជាមានគុណភាពដូចគ្នា។ ជាការសំខាន់ ការបង្វឹកទល់មុខដូចជាអាចជំនួសដោយការបង្វឹកពីចម្ងាយ។

៧.៩. ការលើកទឹកចិត្ត ឬការប្តេជ្ញាចិត្តរបស់អ្នកចូលរួមដែលបានអនុវត្តផែនការ (MS)/ការអនុវត្តសហគមន៍ គឺជាផែនការមេដើម្បីអនុវត្តចំណេះដឹង (MS) របស់ពួកគេជាមួយនឹងបទពិសោធន៍ និងអត្ថប្រយោជន៍របស់ពួកគេក្នុងការផ្លាស់ប្តូរនៅក្នុងស្ថាប័នរបស់ពួកគេ។

៧.១០. CtGA webinars គឺពិតជាមានការគាំទ្រមិនគួរឱ្យជឿដល់គ្រូបណ្តុះបណ្តាលដើម្បីឆ្លុះបញ្ចាំងកែលម្អ និងរៀនពីបទពិសោធន៍ផ្សេងទៀតដើម្បីអនុវត្តនៅក្នុងបរិបទប្រទេសរបស់ពួកគេ។

បញ្ហាប្រឈម៖

៧.១១. Covide-19 កំពុងរាតត្បាតយ៉ាងធ្ងន់ធ្ងរក្នុងសហគមន៍ក្នុងឆមាសទី១ ក្នុងឆ្នាំ២០២១ នៅរាជធានីនិងខេត្តទាំងអស់ក្នុងប្រទេសកម្ពុជា ដែលជះឥទ្ធិពលដល់ការបណ្តុះបណ្តាលទល់មុខគ្នា។

៧.១២.វគ្គបណ្តុះបណ្តាល MS ពីចម្ងាយ មិនសូវមានការចាប់អារម្មណ៍ពីទស្សនិកជនទេ ព្រោះគិតថាមានគុណភាពតិចជាង បើប្រៀបធៀបនឹងការបណ្តុះបណ្តាលផ្ទាល់។

៧.១៣.អង្គការក្រៅរដ្ឋាភិបាលក្នុងស្រុកក្នុងប្រទេសកម្ពុជាបានរងផលប៉ះពាល់ដោយជំងឺ Covid-19 និងទទួលបានថវិការយៈពេលខ្លីពីម្ចាស់ជំនួយទាំងដៃគូ Wilde Ganzen និងអង្គការក្រៅរដ្ឋាភិបាលផ្សេងទៀតដែលមិនអាចអនុវត្តបានរហូតដល់១០% បានចូលរួមចំណែក។

ផែនការទៅមុខ ៖

API នឹងអនុវត្តផែនការដូចខាងក្រោម ៖

៧.១៤.អនុវត្តសកម្មភាពនៅក្នុងផែនការទីផ្សារក្នុងប្រទេសនៅឆ្នាំ២០២២ដើម្បីលើកកម្ពស់ការបណ្តុះបណ្តាល MS និងការមើលឃើញពីសារៈប្រយោជន៍

៧.១៥. គ្រូបណ្តុះបណ្តាលដែលមានសក្តានុពលនឹងចូលរួមវគ្គបណ្តុះបណ្តាលការគៀរការគាំទ្រមតិ (MS)

៧.១៦. រៀបចំវគ្គបណ្តុះបណ្តាលMS និងប្រជុំបង្វឹកចំនួនពីរដងដល់អ្នកចូលរួមទាំងអស់។

៧.១៧.រៀបចំបរិបទនៃកម្មវិធីបណ្តុះបណ្តាលការរៃអង្គាសថវិកាក្នុងស្រុក (LFR) និងសាកល្បងវគ្គសិក្សានេះ។

៧.១៨. សិក្ខាសាលារំលឹកឡើងវិញ និងឆ្លុះបញ្ចាំងរយៈពេល ១ ថ្ងៃសម្រាប់អ្នកចូលរួម MS ឆ្នាំ ២០២១ នៅក្នុងវគ្គសិក្សា CtGA។

៧.១៩. រៀបចំសិក្ខាសាលារំលឹកឡើងវិញ និងឆ្លុះបញ្ចាំងរយៈពេល ២ ថ្ងៃដល់គ្រូបណ្តុះបណ្តាលដែលមានសក្តានុពល។

គម្រោងទី៨ ៖ គម្រោងជួយសង្គ្រោះបន្ទាន់ដល់ក្រុមគ្រួសារក្រីក្រដោយសារជំងឺCOVID-19 ក្នុងស្រុក/ខណ្ឌចំនួន៣នៅឆ្នាំ២០២០ (គម្រោងបញ្ចប់សព្វគ្រប់នៅឆ្នាំ២០២១)

គោលបំណង៖ ផ្តល់ការគាំទ្របន្ទាន់ក្នុងស្ថានភាពជម្ងឺ Covid-19 ដល់ក្រុមងាយរងគ្រោះបំផុតជាច្រើនក្រុម

ដៃគូអនុវត្ត ៖ សមាគមអាជ្ញាធរមូលដ្ឋានខេត្តកំពង់ធំ អង្គការអប់រំសុខភាព (EHE)

មូលនីធិ ៖ Stichting Wilde Ganzen បានផ្តល់ជំនួយ ១៦២៤០ដុល្លារអាមេរិក និងការរួមចំណែកពីសហគមន៍

តំបន់គោលដៅ ៖ ខ័ណ្ឌសែនសុខ ភ្នំពេញ និងខេត្តកំពង់ធំ

លទ្ធផល ៖

សូចនាករ/គោលដៅ	សង្ខេបលទ្ធផលធៀបនឹងសូចនាករ គិតត្រឹមឆ្នាំ២០២១
ក្រុមក្រីក្រងាយរងគ្រោះជាងគេចំនួន ៥០០ ដែលរងគ្រោះដោយការរាតត្បាតនៃជំងឺ Covid-19 ដែលរស់នៅក្នុងខណ្ឌមានជ័យ និងសែនសុខ ទទួលបានជំនួយសង្គ្រោះបន្ទាន់	៨០០ក្រុមគ្រួសារក្រីក្រងាយរងគ្រោះជាងគេ

សកម្មភាពឆ្នាំ២០២១៖

៨.១. API បានធ្វើសកម្មភាពសង្គ្រោះបន្ទាន់ជាច្រើនក្នុងអំឡុងពេលបិទខ្ទប់ Covid-19។ API បានពង្រឹងកិច្ចខិតខំប្រឹងប្រែងរបស់ខ្លួនក្នុងសកម្មភាពគាំពារសង្គមនៅក្នុងការងារឆ្លើយតបបន្ទាន់របស់ពួកគេនៅក្នុងខណ្ឌសែនសុខ។ API បានកំណត់ និងវាយតម្លៃគ្រួសារក្រីក្រពិត និងផ្តល់ជំនួយស្បៀងអាហារដល់គ្រួសារក្រីក្រចំនួន ៥០១ គ្រួសារដែលរងផលប៉ះពាល់ដោយ Covid-19 & តំបន់ក្រហម លឿង និងទឹកក្រូច ក្នុងខណ្ឌសែនសុខ និង ២៩៩គ្រួសារ នៅសង្កាត់ស្ទឹងមានជ័យទី២ តំបន់ក្រហម។ លើសពីនេះ រដ្ឋាភិបាល និងអង្គការសង្គមស៊ីវិលផ្សេងទៀត បន្តផ្តល់ជំនួយស្បៀងអាហារ និងសាច់ប្រាក់ ក្នុងការគាំពារសង្គម និងការឆ្លើយតបបន្ទាន់។ ខាងក្រោមនេះជាសកម្មភាពសំខាន់ៗដែល API សម្រេចបាន ៖

៨.២. បញ្ជីរាយនាមអ្នកទទួលផលតំណាងឱ្យ ៨០០គ្រួសារដែលរងផលប៉ះពាល់ត្រូវបានចងក្រងសម្រាប់

លេខទូរសព្ទ ០២៣ ២១៣ ៤៨៦
អ៊ីមែល APIOFFICE@APIINSTITUTE.ORG
វិទ្យាស្ថានតស៊ូមតិ និងគោលនយោបាយ
អគារ ភ្នំពេញវីឡា
ផ្ទះលេខ ១២៤ ផ្លូវ ៣៨៨ សង្កាត់ទួលស្វាយព្រៃទី១
ខណ្ឌចំការមន រាជធានីភ្នំពេញ ព្រះរាជាណាចក្រកម្ពុជា

ការអនុវត្ត។ បញ្ជីនេះត្រូវបានបង្កើតឡើងដោយការធ្វើសមាហរណកម្មនៃបញ្ជីដែលដកស្រង់ចេញពីគេហទំព័ររបស់ក្រសួងផែនការ និងបញ្ជីរាយនាមជនក្រីក្រដែលផ្តល់ដោយអាជ្ញាធរ។ វាត្រូវបានផ្ទៀងផ្ទាត់ដើម្បីស្វែងរកអ្នកក្រពិតប្រាកដដោយផ្តល់រូបថតពិតប្រាកដតាមរយៈស្មាតហ្វូនចល័ត ទៅដល់ផ្ទះ។

៨.៣. បានដឹកនាំកិច្ចប្រជុំចំនួន១២លើក ដើម្បីពិនិត្យវឌ្ឍនភាពនៃការអនុវត្ត ក៏ដូចជាការបែងចែកក្រុមការងារទទួលខុសត្រូវលើការចែកចាយស្រូវក្នុងខណ្ឌ និងសង្កាត់។

៨.៤.ត្រួតពិនិត្យគុណភាពអង្ករចំនួន ៨០០កញ្ចប់ ព្រមទាំងសហការជាមួយអាជ្ញាធរមូលដ្ឋាន ដើម្បីរក្សាទុកឱ្យបានត្រឹមត្រូវ និងសុវត្ថិភាព។

៨.៥. ក្រុមចែកចាយប្រើប្រាស់សម្ភារៈសំខាន់ៗជាប្រចាំ ដើម្បីឆ្លើយតបទៅនឹងការការពារ Covid-19 ដូចជាអាល់កុល របាំងមុខ និងស្រោមដៃ។

៨.៦. ដោយធ្វើការជាមួយសន្តិសុខមូលដ្ឋាន អាជ្ញាធរមូលដ្ឋាន មន្ត្រីខណ្ឌ CAFs និងបុគ្គលិក API ដើម្បីប្រគល់អង្ករដល់គេហដ្ឋានរបស់អ្នកទទួលផល ពួកគេបានប្រើប្រាស់សម្ភារៈចាំបាច់ជាប្រចាំ ដើម្បីឆ្លើយតបទៅនឹងការការពារ Covid-19 ដូចជាអាល់កុល របាំងមុខ និងស្រោមដៃ។

៨.៧. ស្ទីគ័រចំនួន៨០០ច្បាប់ និងព័ត៌មានស្តីពីការការពារសង្គមចំនួន៣០០សន្លឹកត្រូវបានផលិត និងចែកចាយ។

៨.៨. បានបញ្ចប់ការចែកចាយអង្ករដោយជោគជ័យដល់គ្រួសារក្រីក្រពិតប្រាកដ និងក្រុមងាយរងគ្រោះបំផុតទាន់ពេលវេលាដល់ជនក្រីក្រ។ ៨០០គ្រួសារ ដោយមាន ៥០១គ្រួសារ មានមូលដ្ឋាននៅខណ្ឌសែនសុខ និង ២៩៩គ្រួសារ នៅខណ្ឌមានជ័យ។ វាក៏បានបង្កើនទំនាក់ទំនង កិច្ចសហប្រតិបត្តិការ និងទំនាក់ទំនងរវាង API និងរដ្ឋបាលសង្កាត់/ខណ្ឌ ដើម្បីឆ្លើយតបទៅនឹងតម្រូវការ និងបញ្ហារបស់ក្រុមងាយរងគ្រោះ។

៨.៩. កម្មវិធីចែកអង្ករនេះត្រូវបានគ្របដណ្តប់ដោយប្រព័ន្ធផ្សព្វផ្សាយក្នុងស្រុកមួយចំនួនដែលមានតំណភ្ជាប់ខាងក្រោម ៖

- ព័ត៌មានចែកចាយ API គ្របដណ្តប់ដោយ Nokorwat News Daily
- ការចែកចាយ API គ្របដណ្តប់ដោយ TV3

មេរៀនដែលរៀនសូត្របាន ៖

ជាលទ្ធផលយើងទទួលបានស្នាមញញឹមរបស់អ្នកដែលត្រូវការជំនួយ! ហើយយើងបានសិក្សា និងទទួលស្គាល់ការងារនេះដូចខាងក្រោម ៖

៨.១០. យើងត្រូវការការខិតខំប្រឹងប្រែង និងពេលវេលាច្រើន ដើម្បីរក្សាសុវត្ថិភាពមនុស្សពីការឆ្លងជំងឺ Covid-19 ដោយផ្តល់ការជូនដំណឹងជាមុនអំពីការការពារសុវត្ថិភាព និងការអនុវត្តគម្លាតសុវត្ថិភាព។

៨.១១. ការបរិច្ចាកមានកំណត់ ខណៈពេលដែលអ្នកដែលត្រូវការមានច្រើនគួរឱ្យកត់សម្គាល់ ទោះបីជាពួកគេមួយចំនួនមិនមានសិទ្ធិក៏ដោយ។ ដើម្បីដោះស្រាយបញ្ហានេះ យើងជូនដំណឹងជាមុនអំពចំនួនជំនួយចុងក្រោយដែលត្រូវផ្តល់ជូនដល់គ្រួសារដែលងាយរងគ្រោះបំផុត ដែលមានលក្ខខណ្ឌសមាជិកគ្រួសារពិការ និងកុមារជាច្រើន។

សមាជិកសហគមន៍ទាំងអស់ត្រូវធ្វើការសម្រេចចិត្តដោយខ្លួនឯងអំពីការផ្តល់ជំនួយនេះដល់គ្រួសារដែលងាយរងគ្រោះបំផុត។

៨.១២. អាជ្ញាធរមូលដ្ឋានបង្ហាញឆន្ទៈក្នុងការគាំទ្រ ខណៈពួកគេរស់ជាមួយយុទ្ធនាការណ៍ចាក់វ៉ាក់សាំង។ លើសពីនេះ ពួកគេក៏បានសម្រួលដល់មន្ត្រី API និងយុវជនស្ម័គ្រចិត្តយុវជនក្នុងការទទួលថ្នាំបង្ការផងដែរ។

៨.១៣. ភាពក្រីក្រមិនត្រឹមតែជាទ្រព្យសម្បត្តិរូបវ័ន្តប៉ុណ្ណោះទេ ជនចំណាកស្រុកជាច្រើនក្នុងទីក្រុងបានបាត់បង់ការងារធ្វើ និងជំពាក់បំណុលគេ ដែលមានទីតាំងនៅតំបន់បិទជិត ដែលគ្មានជំនួយស្បៀងអាហារ ក៏ដូចជាពុំមានប្រាក់ទ្បើយ។

ផែនការទៅមុខ៖

៨.១៤. គម្រោងនេះត្រូវបានបញ្ចប់ក្នុងឆមាសទី១ ឆ្នាំ២០២១។

លេខទូរសព្ទ ០២៣ ២១៣ ៤៨៦
អ៊ីមែល APIOFFICE@APIINSTITUTE.ORG
វិទ្យាស្ថានតស៊ូមតិ និងគោលនយោបាយ
អគារ ភ្នំពេញវីឡា
ផ្ទះលេខ ១២៤ ផ្លូវ ៣៨៨ សង្កាត់ទួលស្វាយព្រៃ១
ខណ្ឌចំការមន រាជធានីភ្នំពេញ ព្រះរាជាណាចក្រកម្ពុជា

គម្រោងទី៩ ៖ គម្រោងសម្លេងជនមានពិការភាពក្នុងសកម្មភាពផែនការអនុវត្តគណនេយ្យភាពសង្គម ២០១៩-២០២១

គោលបំណង៖	ពង្រីកសម្លេងជនមានពិការភាព ដើម្បីបង្កើនការទទួលបានសេវាសាធារណៈប្រកបដោយគុណភាព និងស្មើភាពគ្នា នៅតាមស្រុកគោលដៅ ។
គាំទ្រថវិកា៖	ដោយកម្មវិធី Voice របស់ Oxfam កម្ពុជា សរុប ១៥៦៨៥៨ដុល្លារអាមេរិក។
ដៃគូអនុវត្តគម្រោង៖	អង្គការ Epic Arts គឺជាសមាជិកសម្ព័ន្ធ
តំបន់គោលដៅគម្រោង៖	៧ឃុំ ក្នុងស្រុកត្រាំកក់ ខេត្តតាកែវ

លទ្ធផល៖

សូចនករ/គោលដៅ	សង្ខេបលទ្ធផលធៀបនឹងសូចនាករ គិតត្រឹមឆ្នាំ ២០២១
ការដាក់ពិន្ទុដោយជនមានពិការភាពៈ សកម្មភាព១.៣ ជនមានពិការភាពគាំទ្រសកម្មភាពតស៊ូមតិក្រោម I-SAF និង/ឬការបញ្ជូនបន្តសម្រាប់ការបង្កើនភាពងាយស្រួល ឧបករណ៍ជំនួយ និងសេវាកម្មផ្សេងទៀតដែលត្រូវការ (គាំទ្រសកម្មភាពតស៊ូមតិតាមរយៈកិច្ចប្រជុំដាក់ពិន្ទុ ជាមួយជនពិការនៅស្រុកត្រាំកក់។	សម្រេចបាន ១00% មានជនពិការចំនួន ២៣៤នាក់ (ស្រី១00 នាក់) ហើយ ៤៥ % នៃអ្នកចូលរួមគឺជាអ្នកអមជនមានពិការភាពដើម្បីចូលរួមក្នុងព្រឹត្តិការណ៍នេះ។ ការប្រជុំប័ណ្ណពិន្ទុរបស់ពលរដ្ឋមានពិការភាពគឺដើម្បីបញ្ជ្រាបដំណើរការប័ណ្ណពិន្ទុសហគមន៍ ព័ត៌មានសម្រាប់ពលរដ្ឋដែលត្រូវបានប្រើប្រាស់ក្នុងការអនុវត្តក្របខ័ណ្ឌគណនេយ្យភាពសង្គម (ISAF) និងដើម្បីបង្ហាញពីតម្រូវការ និងការទាមទារជាក់លាក់របស់ជនពិការ។ សរុប៖ ១៣៤នាក់ (មានពិការភាព៤៥នាក់) ស្រី៤១នាក់(មានពិការភាពស្រី២០នាក់)
កិច្ចប្រជុំតស៊ូមតិរបស់ក្រុមជួយខ្លួនឯង តាមដានដំណើរការ I-SAF រួមបញ្ចូល និងសកម្មភាពដែលបានព្រមព្រៀង API តាមរយៈកិច្ចប្រជុំចំនួន ៣ នៅក្នុងឃុំនីមួយៗ។	សម្រេចបាន ១00% • កិច្ចប្រជុំលើកទី១ គឺដើម្បីបង្ហាញលទ្ធផលតារាងពិន្ទុនៅឃុំគោលដៅចំនួន៧ ស្រុកត្រាំកក់ ដែលមានអ្នកចូលរួមចំនួន ២៩៤ នាក់ ស្រី ៩២នាក់ និងឃុំសង្កាត់ចំនួន ១២៦នាក់ ស្រី ៦0នាក់)

	•កិច្ចប្រជុំលើកទី២ គឺជាមួយជនពិការចំនួន ១៣០នាក់ (ផ្សព្វផ្សាយតាមផ្ទះ) ដែលមាន ជនមានពិការភាព ជាស្ត្រីចំនួន ៦០នាក់។ • កិច្ចប្រជុំ គ.ក.ន.ក ចំនួន ២៨ នាក់ ជាមួយ ជនមានពិការភាព ចំនួន ៣នាក់ ស្រី ១ នាក់ ។ • គណៈកម្មាធិការ ជ.ស.រ.គចំនួន ៧ ត្រូវបានបង្កើតឡើងដោយជោគជ័យនៅក្នុងសហគមន៍គោលដៅ។
៣. ការបណ្តុះបណ្តាលស្តីពីការរួមបញ្ចូលពិការភាពសម្រាប់ក្រុមគម្រោង I-SAF និង CAFs (បញ្ចូលទៅក្នុងវគ្គបណ្តុះបណ្តាលស្តង់ដារ I-SAF ។	សម្រេចបាន ១០០% •វគ្គបណ្តុះបណ្តាលស្តីពីការរួមបញ្ចូលពិការភាពរយៈពេលពីរថ្ងៃដល់មនុស្ស ២៥នាក់ (ស្ត្រី ៨នាក់) មកពីផ្នែកផ្គត់ផ្គង់។ ការបណ្តុះបណ្តាលបានស្វែងយល់ពីរបៀបដែលបុគ្គលនៅក្នុងដំណើរការ I-SAF អាចបង្កើតវិធីសាស្ត្ររួមបញ្ចូលបន្ថែមទៀតចំពោះការងាររបស់ពួកគេ និងមនុស្សដែលពួកគេភ្ជាប់ជាមួយ ● វគ្គបណ្តុះបណ្តាលស្តីពីការបញ្ចូលពិការភាព រយៈពេលពីរថ្ងៃ ដល់មនុស្សចំនួន ៣៥នាក់ ស្ត្រី ១៣នាក់ (CAFs មកពីសុវណ្ណភូមិ ១២នាក់ ភាគីផ្គត់ផ្គង់ ៦នាក់) ● ការបណ្តុះបណ្តាលការរួមបញ្ចូលពិការភាពរយៈពេលពីរថ្ងៃដល់បុគ្គលិកកម្មវិធីទាំងអស់។
ពិនិត្យឡើងវិញនូវគោលការណ៍ណែនាំប្រតិបត្តិការ I-SAF (OG) និងកម្មវិធីបណ្តុះបណ្តាល ដើម្បីបញ្ជ្រាបភាពជាជនពិការ។	សម្រេចបាន ១០០% ភាពរួមបញ្ចូលនៃ I-SAF ក៏ត្រូវបានរួមបញ្ចូលនៅក្នុងគោលការណ៍ណែនាំនេះផងដែរ។ ការសន្ទនាគោលនយោបាយស្តីពីការរួមបញ្ចូលសង្គមត្រូវបានធ្វើឡើងដោយមានអ្នកចូលរួមចំនួន ២៥ នាក់នៃអ្នកពាក់ព័ន្ធកម្រិតគោលនយោបាយ ISAF អ្នកអនុវត្ត និងអ្នកតំណាងក្រុមគោលដៅដែលជួបការលំបាក ស្តីពីការកែលម្អការរួមបញ្ចូលនៃដំណើរការ ISAF ។

សកម្មភាពឆ្នាំ២០២១៖

៩.១. ស្ត្រី ប្រុស និងកុមារចំនួន ៥១៤ នាក់ដែលមានពិការភាពផ្សេងៗ និងក្រុមអាយុផ្សេងៗគ្នា ត្រូវបានគេកំណត់អត្តសញ្ញាណតាមរយៈការស្ទង់មតិស្តួរតគ្នានៅក្នុងឃុំគោលដៅ (១២២% នៃគោលដៅដំបូងរបស់យើង)។ យើងបានប្រមូលផ្តុំជនពិការចំនួន ១៨៥ នាក់ ដែលបានចូលរួមក្នុងសិក្ខាសាលាផ្តល់សិទ្ធិអំណាច និងកិច្ចប្រជុំដាក់ពិន្ទុជនពិការ (៨៨% នៃគោលដៅ)។ យ៉ាងហោចណាស់ ៥០% នៃអ្នកសម្របសម្រួលផ្នែកគណនេយ្យភាពសហគមន៍នៅក្នុងស្រុកគោលដៅត្រូវបានបណ្តុះបណ្តាលក្នុងការធ្វើឱ្យពិការភាព I-SAF រួមបញ្ចូលនៅក្នុងឃុំគោលដៅទាំង ៧ (១០០%)។

៩.២. ជនពិការបានចូលរួមប្រជុំប្រចាំខែរបស់ឃុំ មណ្ឌលសុខភាព និងសាលាបឋមសិក្សាក្នុងឃុំគោលដៅជាប្រចាំ។ អ្នកផ្តល់សេវាត្រូវបានផ្តល់ជូនឧបករណ៍ (រទេះរុញ វ៉ែនតា) ផ្លូវជម្រាលត្រូវបានសាងសង់នៅតាមគ្រឹះស្ថានសាធារណៈ សម្ភារៈអប់រំ និងអាហារូបករណ៍ត្រូវបានផ្តល់ជូនដល់កុមារពិការ។ អ្នកទទួលផលបាន

លេខទូរសព្ទ ០២៣ ២១៣ ៤៨៦
អ៊ីមែល APIOFFICE@APIINSTITUTE.ORG
វិទ្យាស្ថានតស៊ូមតិ និងគោលនយោបាយ
អគារ ភ្នំពេញវីឡា
ផ្ទះលេខ ១២៤ ផ្លូវ ៣៨៨ សង្កាត់ទួលស្វាយព្រៃទី១
ខណ្ឌចំការមន រាជធានីភ្នំពេញ ព្រះរាជាណាចក្រកម្ពុជា

ទទួលវគ្គបណ្តុះបណ្តាលស្តីពីបច្ចេកទេសចិញ្ចឹមសត្វ ហើយពួកគេត្រូវបានផ្តត់ផ្គង់ដោយថ្នាំដែលមានគុណភាព។ បុគ្គលិកពេទ្យមណ្ឌលសុខភាពត្រូវបានបំពេញបន្ថែម ហើយត្រូវបានគេគិតថានឹងផ្តល់សេវាកាន់តែប្រសើរឡើង ដល់ជនពិការ និងជាទូទៅដល់ប្រជាពលរដ្ឋទាំងអស់។

៩.៣. ៦១ (៥០.៤%) នៃបញ្ហា ១២១ ដែលលើកឡើងដោយជនមានពិការភាព (PwDs) នៅក្នុងផែនការសកម្មភាពគណនេយ្យភាពរួម (JAAP) ក្នុងឃុំចំនួន៧ ត្រូវបានដោះស្រាយដោយអាជ្ញាធរមូលដ្ឋាន និងអ្នកផ្តល់សេវា។ ពួកគេបានទទួលយកបញ្ហាជនពិការនៅក្នុងផែនការសកម្មភាពចូលរួមគណនេយ្យភាពទាំងប្រាំពីរ ដោយបញ្ចូល វាទៅក្នុងផែនការវិនិយោគឃុំសម្រាប់ឆ្នាំ ២០២០ ឬក្នុងករណីខ្លះបានរចនាផែនការសកម្មភាពដែលត្រូវអនុវត្តនៅឆ្នាំ ២០២១។

៩.៤. គោលការណ៍ណែនាំប្រតិបត្តិការសម្រាប់ដំណាក់កាលទី ២ នៃការអនុវត្តក្របខណ្ឌគណនេយ្យភាពសង្គម (I-SAF) ត្រូវបានកែសម្រួលដើម្បីធ្វើសមាហរណកម្មសង្គម និងពិការភាព ក្រោមជំនួយបច្ចេកទេសរបស់ API និងអង្គការទស្សនៈពិភពលោកកម្ពុជា។ ឥឡូវនេះមានការកំណត់ច្បាស់លាស់នូវស្តង់ដារគុណភាពអប្បបរមា ដែលដៃគូអនុវត្តពាក់ព័ន្ធទាំងអស់នៅក្នុង ISAF នឹងអនុវត្តតាម។ លើសពីបទដ្ឋានអប្បបរមាទាំងនេះ គោលការណ៍ណែនាំអំពីវិធីសាស្រ្ត និងសកម្មភាពដែលត្រូវនឹងការអនុវត្តល្អបំផុត និងមេរៀនដែលបានរៀនពីអង្គការផ្សេងៗ។ ការរួមបញ្ចូលគ្នានៃ I-SAF ក៏ត្រូវបានរួមបញ្ចូលនៅក្នុងគោលការណ៍ណែនាំទាំងនេះផងដែរ។ ការសន្ទនាគោលនយោបាយស្តីពីការរួមបញ្ចូលសង្គមត្រូវបានធ្វើឡើងដោយមានអ្នកចូលរួមចំនួន ២៥ នាក់តំណាងឱ្យអ្នកពាក់ព័ន្ធកម្រិតគោលនយោបាយ ISAF អ្នកអនុវត្ត និងក្រុមគោលដៅដែលជួបការលំបាក ដោយផ្តោតលើការកែលម្អការរួមបញ្ចូលនៃដំណើរការ ISAF ។ លេខាធិការដ្ឋាននៃគណៈកម្មាធិការជាតិសម្រាប់ការអភិវឌ្ឍតាមបែបប្រជាធិបតេយ្យនៅថ្នាក់ក្រោមជាតិ (NCDD-S) បានវាយតម្លៃខ្ពស់ចំពោះគោលការណ៍ណែនាំប្រតិបត្តិការ I-SAF ថ្មី ហើយបានទទួលស្គាល់ថាពួកគេបានធ្វើឱ្យប្រសើរឡើងនូវគុណភាព និងភាពសម្បូរបែបនៃការចូលរួមក្នុងដំណើរការអភិវឌ្ឍន៍មូលដ្ឋាន។

៩.៥. ឯកសារ និងរបាយការណ៍សិក្សាត្រូវបានផលិតឡើង ដោយឆ្លើយតបទៅនឹងសំណួរសិក្សាចំនួន៦ ដែលយើងបានសួរ។ គម្រោងនេះបានបញ្ចេញពន្លឺលើកម្រិតទាបនៃការចូលរួមរបស់ PwDs នៅក្នុងដំណើរការ និងសេវាកម្ម I-SAF ក៏ដូចជាការខ្វះខាតនៃការទទួលយកដោយអ្នកធ្វើ សេចក្តីសម្រេចចិត្ត/អ្នកផ្តល់សេវាក្នុងស្រុក។ ប្រជាពលរដ្ឋសរុបចំនួន ៤៩នាក់ត្រូវបានសម្ភាសន៍សម្រាប់របាយការណ៍ទាំងនេះ ដែលក្នុងនោះមាន ២៩នាក់ជាជនពិការ។ ភាគច្រើននៃអ្នកឆ្លើយតប (៨៥%) បានបង្ហាញចំណាប់អារម្មណ៍លើដំណើរការ I-SAF ។ ផ្នែកផ្តត់ផ្គង់បានបង្ហាញពីកម្រិតនៃការយល់ដឹងដ៏ល្អអំពីការរួមបញ្ចូលពិការភាព។ ទោះយ៉ាងណាក៏ដោយ ជាចម្បងវាជាទម្រង់នៃការយល់ដឹងតាមទ្រឹស្តី ហើយមិនត្រូវបានអនុវត្តចំពោះសេវាកម្មដែលពួកគេទទួលខុសត្រូវនោះទេ។ លើសពីនេះ ការប្រើប្រាស់ប្រកបដោយភាពច្នៃប្រឌិតនៃសិល្បៈ ដើម្បីបង្កើនការយល់ដឹងអំពីពិការភាព និងទំនុកចិត្តរបស់ PwD នៅក្នុងខេត្តគោលដៅបានបង្ហាញពីភាពជោគជ័យ។ ចំណុចសំខាន់នៃពិការភាព គឺជាគន្លឹះក្នុងការធានាឱ្យមានការផ្លាស់ប្តូរសហគមន៍ និងអង្គការដែលកំពុងបន្តឆ្ពោះទៅរកការដាក់បញ្ចូលពិការភាព។ គោលការណ៍ណែនាំសម្រាប់ភាពងាយស្រួលចាំបាច់ត្រូវបង្កើត ដើម្បីដោះស្រាយឧបសគ្គទូទៅដែលជនពិការប្រឈមមុខ។

៩.៦. គម្រោងការអនុវត្តល្អលើការដាក់បញ្ចូលពិការភាពនៅក្នុង ISAF ត្រូវបានចែករំលែកជាមួយតំណាងក្រសួងអប់រំ ក្រសួងសុខាភិបាល អាជ្ញាធរជាតិ និងថ្នាក់ក្រោមជាតិ ដៃគូសង្គមស៊ីវិល និងអ្នកសម្របសម្រួលគណនេយ្យភាពសហគមន៍ចំនួន២៤០ (ស្រី១០៦នាក់)។ អ្នកចូលរួមបានរួមចំណែកក្នុងការធ្វើឱ្យប្រសើរឡើងនូវគោលការណ៍ណែនាំប្រតិបត្តិការរបស់ I-SAF ដោយលើកឡើងពីបញ្ហាទាក់ទងនឹងសង្គម និងពិការភាពក្នុងសិក្ខាសាលាថ្នាក់ជាតិ 'ថវិកាសម្រាប់ការអភិវឌ្ឍន៍គណនេយ្យភាពសង្គមប្រកបដោយប្រសិទ្ធភាព រួមបញ្ចូល និងសមធម៌' នៅថ្ងៃទី២៨ ខែតុលា ឆ្នាំ២០២០។ ព្រឹត្តិការណ៍នេះក៏បានចូលរួមចំណែកក្នុងការពង្រឹង និងពង្រីកទំនាក់ទំនង និងភាពជាដៃគូរវាងអ្នកសម្របសម្រួលគណនេយ្យភាពសហគមន៍ អង្គការសង្គមស៊ីវិល និងក្រសួងពាក់ព័ន្ធ។ វាក៏បានផ្តល់ឱកាសមួយសម្រាប់ពួកគេក្នុងការចែករំលែកវឌ្ឍនភាព បញ្ហាប្រឈម និងអនុសាសន៍ដើម្បីកែលម្អយុទ្ធសាស្ត្រ ដើម្បីអនុវត្តរួមគ្នា ISAF ក្នុងដំណាក់កាលទីពីរ។

៩.៧. ការវាយតម្លៃផ្ទៃក្នុងបានរកឃើញថា គម្រោងនេះអាចពង្រីកសំឡេងរបស់ PWDs និងដាក់កង្វល់របស់ពួកគេទៅក្នុងរបៀបវារៈរបស់អាជ្ញាធរមូលដ្ឋាន។ ជាពិសេស គម្រោងនេះបានកសាងទំនុកចិត្ត និងបានផ្តល់សិទ្ធិអំណាចដល់ PWDs ឱ្យយល់ថាពួកគេមានសេចក្តីថ្លៃថ្នូរដូចអ្នកដទៃ ហើយអាចចូលរួមចំណែកយ៉ាងត្រឹមត្រូវដល់សង្គមតាមរយៈសកម្មភាព ISAF ។

៩.៨. គុណភាពនៃសំណើដាក់បញ្ចូលពិការភាពរបស់គម្រោងគឺខ្ពស់។ សំណើសំខាន់របស់គម្រោងគឺការប្រើប្រាស់សកម្មភាព ISAF ជាពិសេសផ្តោតលើ PwDs (សូមមើលការពិភាក្សាខាងក្រោម) និងការដកចេញនូវឧបសគ្គសម្រាប់ PwDs ដើម្បីចូលប្រើសកម្មភាព ISAF (សូមមើលការពិភាក្សាក្នុងគោលបំណងវាយតម្លៃទី៣)។ សំណើទាំងនេះបាននាំមកនូវវិធីសាស្ត្រពីរយ៉ាងក្នុងការរួមបញ្ចូលជនមានពិការភាព ទីមួយដោយបង្កើតកន្លែងសុវត្ថិភាពសម្រាប់ PwDs ដើម្បីលើកកំពស់សំលេងរបស់ពួកគេ និងទីពីរដាក់គោលបំណងដើម្បីដកចេញនូវឧបសគ្គដែលរារាំង PwDs ពីការបង្កើនសម្លេងរបស់ពួកគេ។

៩.៩. គម្រោងនេះអាចផ្តល់នូវការរួមបញ្ចូលពិការភាពសម្រាប់ PWDs ដោយប្រើការប្រជុំចំណុចប្រទាក់ជាក់លាក់ និង JAAPs សម្រាប់ PwDs ។ ជាពិសេស គម្រោងនេះបានប្រើប្រាស់គំរូដ៏មានប្រសិទ្ធភាពដែលប្រើប្រាស់ JAAPs ពីរ មួយសម្រាប់សាធារណៈជន និងមួយទៀតសម្រាប់ PwDs។ ទោះយ៉ាងណាក៏ដោយ គំរូនេះមិនត្រូវបានអនុវត្ត/រួមបញ្ចូលនៅកម្រិតក្របខ័ណ្ឌគោលនយោបាយ/ISAF ទេ។ ដូច្នេះ អត្ថប្រយោជន៍ជាវិជ្ជមាននៃវិធានការដាក់បញ្ចូលពិការភាពទាំងនេះអាចឃើញតែនៅក្នុងឃុំគោលដៅរបស់គម្រោងប៉ុណ្ណោះ។

៩.១០.ការចូលរួមចំណែកចម្បងរបស់គម្រោងចំពោះការផ្លាស់ប្តូរកម្រិតគោលនយោបាយគឺជាសំណើរបស់ខ្លួនក្នុងការដកចេញនូវឧបសគ្គសម្រាប់ PwDs ក្នុងការចូលទៅកាន់សកម្មភាព ISAF ។ គួរកត់សម្គាល់ថាគម្រោង ISAF ដើមមិនត្រូវបានរចនាឡើងដើម្បីពិចារណា PwDs និងមិនមានធាតុផ្សំនៃការរួមបញ្ចូលជនមានពិការភាពទេ។ ដូច្នេះហើយ នៅក្នុងគម្រោងនេះ API បានធ្វើការយ៉ាងជិតស្និទ្ធជាមួយ World Vision, CARE, FHI 360 និងគណៈកម្មាធិការជាតិសម្រាប់ការអភិវឌ្ឍតាមបែបប្រជាធិបតេយ្យនៅថ្នាក់ក្រោមជាតិ(NCDD) ដើម្បីកែសម្រួលគោលការណ៍ណែនាំប្រតិបត្តិការ ISAF សម្រាប់ដៃគូអង្គការមិនមែនរដ្ឋាភិបាល និងកម្មវិធីបណ្តុះបណ្តាល ISAF ដូច្នេះទស្សនវិស័យនៃ PwDs ត្រូវបានរួមបញ្ចូល។

លេខទូរសព្ទ ០២៣ ២១៣ ៤៨៦
អ៊ីមែល APIOFFICE@APIINSTITUTE.ORG
វិទ្យាស្ថានតស៊ូមតិ និងគោលនយោបាយ
អគារ ភ្នំពេញវីឡា
ផ្ទះលេខ ១២៤ ផ្លូវ ៣៨៨ សង្កាត់ទួលស្វាយព្រៃទី១
ខណ្ឌចំការមន រាជធានីភ្នំពេញ ព្រះរាជាណាចក្រកម្ពុជា

៩.១១. ការកែលម្អនៅក្នុង ISAF ដែលត្រូវបានទាមទាររួមមានការរួមបញ្ចូលគុណភាពអប្បបរមានៃស្តង់ដារសម្រាប់ការរួមបញ្ចូលពិការភាព។ ការកែប្រែដែលបានស្នើឡើងសម្រាប់គោលការណ៍ណែនាំប្រតិបត្តិការរបស់ ISAF សម្រាប់ដៃគូអង្គការមិនមែនរដ្ឋាភិបាលមានគោលបំណងដកចេញនូវឧបសគ្គអាកប្បកិរិយា (PwDs ប្រឈមនឹងការរើសអើង ការមិនអើពើ ឬការយល់ខុស) ឧបសគ្គក្នុងការចូលសម្ភារៈប្រើប្រាស់រូបវន្ត (កង្វះផ្លូវជម្រាលត្រឹមត្រូវ កៅអី ឧបករណ៍ជំនួយការស្តាប់ និងមើលឃើញ ភាសាបច្ចេកទេសហួសហេតុ) និងរបាំងដឹកជញ្ជូន។ (មិនអាចចូលប្រើប្រាស់សេវាបានដោយសារតែពួកគេមិនអាចប្រើមធ្យោបាយធ្វើដំណើរធម្មតាដូចជាម៉ូតូដោយសារពិការភាព)។

៩.១២.នៅក្នុងស្រុកត្រាំកក់ PwDs មានឱកាសកាន់តែច្រើនក្នុងការចូលរួមក្នុងសកម្មភាព ISAF (កិច្ចប្រជុំ/ព្រឹត្តិការណ៍) ហើយបានស្តាប់យោបល់របស់ពួកគេ។ នេះផ្ទុយពីតំបន់ ISAF ផ្សេងទៀត ដែល PwDs មិនត្រូវបានកំណត់គោលដៅជាក់លាក់ អញ្ជើញ ឬផ្តល់សិទ្ធិអំណាចឱ្យចូលរួមក្នុងសកម្មភាពនោះទេ ជាជាងពួកគេត្រូវបានរើសអើង និងដាច់ដោយឡែកពីគេ។ ការងាររបស់គម្រោងនៅស្រុកត្រាំកក់ គឺជាគំរូសម្រាប់សកម្មភាព ISAF ផ្សេងទៀតនៅក្នុងស្រុកផ្សេងទៀត។

៩.១៣. សិល្បៈគឺជាឧបករណ៍ដ៏មានឥទ្ធិពលមួយសម្រាប់ការកសាងទំនុកចិត្ត និងផ្តល់អំណាចដល់ PwDs ហើយនេះត្រូវបានសម្រេចតាមរយៈសិក្ខាសាលា និងការសម្តែងដែលរៀបចំដោយ Epic Arts ។ សកម្មភាពទាំងនេះបានផ្តល់ឱ្យ PWDs គំរូតួនាទីវិជ្ជមាន និងឧទាហរណ៍នៃអ្វីដែល PWD អាចសម្រេចបាន និងរួមចំណែកក្នុងសហគមន៍របស់ពួកគេ។ ការសម្តែង និងសិក្ខាសាលារបស់ Epic Arts គឺជាឧបករណ៍ដ៏ល្អសម្រាប់បញ្ចុះបញ្ចូល ពង្រឹងអំណាច និងបង្កើនការយល់ដឹង។

៩.១៤ អ្នកសំដែង Epic Arts គឺជាជនពិការ ដូច្នេះពួកគេសម្តែងដើម្បីបង្ហាញពីបញ្ហាគេ និងបទពិសោធន៍ផ្ទាល់ខ្លួនរបស់ពួកគេ។ នៅពេលណាដែលរឿងពិត និងផ្ទាល់ខ្លួនត្រូវបានបង្ហាញ វាកាន់តែមានប្រសិទ្ធភាព និងទាក់ទាញបេះដូងទស្សនិកជន។ សិល្បៈជួយឱ្យយើងរីករាយ និងយល់កាន់តែស៊ីជម្រៅអំពីបញ្ហាសង្គមជុំវិញពិការភាព។ សិល្បៈគឺជាផ្នែកមួយនៃជីវិតរបស់យើង ហើយក្នុងនាមជាមនុស្ស យើងរស់នៅជាមួយសិល្បៈជារៀងរាល់ថ្ងៃ ដែលជាប្រភពនៃភាពច្នៃប្រឌិត។ សម្រាប់មនុស្សមួយចំនួន សិល្បៈគ្រាន់តែជាឧបករណ៍កម្សាន្តមួយប៉ុណ្ណោះ ប៉ុន្តែនៅពេលដែលយើងគិតកាន់តែល្អិតល្អន់ យើងយល់ថាសិល្បៈក៏មានមុខងារជាឧបករណ៍តស៊ូមតិទន់ផងដែរ។

៩.១៥. ការវាយតម្លៃផ្ទៃក្នុងបានផ្តល់អនុសាសន៍ដូចខាងក្រោម ៖ នីតិវិធីសម្រាប់ការវាយតម្លៃភាពជាដៃគូគម្រោង។ ការចូលរួមរបស់អាជ្ញាធរថ្នាក់ស្រុក API គួរតែបន្តផ្តោតលើការបញ្ចូលពិការភាព។ បន្តប្រើការតស៊ូមតិផ្អែកលើសិល្បៈ ការចូលរួមសមស្របដោយអ្នកស្ម័គ្រចិត្តសហគមន៍ បន្តប្រើប្រាស់អ្នកស្ម័គ្រចិត្តសហគមន៍ជនមានពិការភាពដែលមានស្រាប់ ការលើកកម្ពស់ការចែករំលែកព័ត៌មាន ជនមានពិការភាព និងឱកាសបណ្តាញ។ បន្តផ្សព្វផ្សាយវីដេអូខ្លីរបស់អង្គការ Epic Arts អំពីជនមានពិការភាព។

មេរៀនដែលរៀនសូត្របាន៖

៩.១៦. ឧបករណ៍ដាក់ពិន្ទុថ្មីសម្រាប់ជនពិការត្រូវតែមានទម្រង់ផ្សេងៗគ្នា អាស្រ័យលើស្ថានភាពពិការភាពរបស់ពួកគេ បើមិនដូច្នេះទេ ពួកគេនឹងជួបការលំបាកក្នុងដំណើរការវាយតម្លៃសេវាសាធារណៈ។ លើសពីនេះ ជនពិការមួយចំនួនត្រូវការជំនួយដើម្បីជួយពួកគេក្នុងការវាយតម្លៃ ជាពិសេសអ្នកដែលបាត់បង់ដៃ ឬពិការភ្នែក។

៩.១៧. ទាំងបុគ្គលិក និង CAFs បានផ្លាស់ប្តូររបាំងនៃការរីករាលដាលនៃ Covid-19 ទៅជាការពង្រឹងការអនុវត្តបច្ចេកវិទ្យា។ វាមានសារៈប្រយោជន៍ខ្លាំងណាស់ក្នុងការរក្សាទំនាក់ទំនងរបស់មនុស្ស វាពាក់ព័ន្ធនឹងការចំណាយថវិកាតិច ហើយវាសន្សំសំចៃពេលវេលាដែលបានប្រើប្រាស់ពីមុនសម្រាប់ការធ្វើដំណើរ។

បញ្ហាប្រឈម ៖

៩.១៨. Covid-19 ជាបញ្ហាចំបងក្នុងអំឡុងពេល អាជ្ញាធរមូលដ្ឋានមិនអនុញ្ញាតឱ្យមានការប្រជុំជាសាធារណៈណាមួយឡើយ។

៩.១៩. ជំនួយសម្រាប់ជនពិការគឺត្រូវការជាចាំបាច់ ដើម្បីឱ្យពួកគេអាចចូលរួមយ៉ាងពេញលេញក្នុងសកម្មភាពសង្គមក្នុងទម្រង់នៃការផ្តល់ជូនជនពិការ អ្នកបកប្រែភាសាសញ្ញា និងផ្សេងៗទៀត។ សេវាកម្មទាក់ទងនឹងភាពងាយស្រួលជាដើម។ ជនមានពិការភាពមួយចំនួនពិបាកធ្វើអន្តរកម្មជាមួយនៅក្នុងដំណើរការ I-SAF ដោយសារតែកម្រិតអប់រំទាប។

៩.២០.ត្រូវការពេលវេលាបន្ថែមទៀតដើម្បីអប់រំអាជ្ញាធរសាធារណៈអំពីពិការភាព និងរួមបញ្ចូលបញ្ហាពិការភាពនៅក្នុងផែនការអភិវឌ្ឍន៍មូលដ្ឋាន។

៩.២១. ជនពិការភាគច្រើនមិនមានស្មាតហ្វូនទេ ដូច្នេះត្រូវការពេលច្រើនដើម្បីស្គាល់ពួកគេជាមួយឧបករណ៍អនឡាញ។

៩.២២. ដោយសារតែការរាតត្បាតជំងឺ Covid-19 ការតម្រូវឱ្យជូនដំណឹងដល់មន្ត្រីនគរបាលទាក់ទងនឹងការជួបជុំ ឬកិច្ចប្រជុំត្រូវបានអនុវត្តកាន់តែតឹងរ៉ឹង ហើយការជូនដំណឹងត្រូវតែផ្តល់ឱ្យជាមុន។

ផែនការទៅមុខ៖

៩.២៣. គម្រោងនេះបានបញ្ចប់ក្នុងឆមាសទី១ ឆ្នាំ២០២១។

លេខទូរសព្ទ ០២៣ ២១៣ ៤៨៦
អ៊ីមែល APIOFFICE@APIINSTITUTE.ORG
វិទ្យាស្ថានតស៊ូមតិ និងគោលនយោបាយ
អគារ ភ្នំពេញវីឡា
ផ្ទះលេខ ១២៤ ផ្លូវ ៣៨៨ សង្កាត់ទួលស្វាយព្រៃទី១
ខណ្ឌចំការមន រាជធានីភ្នំពេញ ព្រះរាជាណាចក្រកម្ពុជា

គម្រោងទី១០ ៖ ការចូលរួមរបស់ប្រជាពលរដ្ឋសម្រាប់គណនេយ្យភាពសង្គមក្នុងការគាំពារសង្គម

គោលបំណងរួមរបស់គម្រោង ៖

កែលម្អសេវាសាធារណៈសម្រាប់ជនងាយរងគ្រោះនៅក្នុងទីក្រុងទាក់ទង នឹងការគាំពារសង្គម។

លទ្ធផលគម្រោង ៖

១.ពង្រឹងសមត្ថភាពតំណាងប្រជាពលរដ្ឋ និងអ្នកផ្តល់សេវាលើគណនេយ្យភាពសង្គម និងការគាំពារសង្គម និងសិទ្ធិផ្សេងៗទៀតរបស់អ្នកប្រើប្រាស់សេវា និងលើកកម្ពស់ការគាំពារសង្គម និងគុណភាពសេវាសាធារណៈ។

២. ធ្វើឱ្យប្រសើរឡើងនូវការទទួលបានព័ត៌មានអំពីការគាំពារសង្គម និងសេវាសាធារណៈសម្រាប់ក្រុមងាយរងគ្រោះនៅក្នុងតំបន់ទីក្រុង។

៣. មតិកែលម្អ និងសំឡេងស្តីពីកិច្ចគាំពារសង្គមត្រូវបានឮ និងឆ្លើយតបនៅក្នុងការអនុវត្តគណនេយ្យភាពសង្គម (ISAF) និងយន្តការគាំពារសង្គម។

៤. ការប្រើប្រាស់យន្តការគណនេយ្យភាពសង្គមក្នុងការគាំពារសង្គមត្រូវបានតស៊ូមតិជាមួយភាគីពាក់ព័ន្ធសំខាន់ៗរបស់រដ្ឋាភិបាល។

ថវិកា ៖

៥៨,៧២៨ដុល្លារអាមេរិក/Oxfam

តំបន់គោលដៅ ៖

ខណ្ឌសែនសុខ និង៣សង្កាត់ (ឃ្មួញ គោកឃ្លៀង និងទឹកថ្លា)។ API ធ្វើការជាមួយរដ្ឋបាលខណ្ឌ ៣ សង្កាត់ ៧ សាលាបឋមសិក្សា និងមណ្ឌលសុខភាពចំនួន៤។

លទ្ធផល៖

គោលបំណង/លទ្ធផលរំពឹងទុក	សូចនាករគោលដៅ	ការសម្រេចបានមកដល់បច្ចុប្បន្ន
គោលបំណងរួម/ កែលម្អសេវាសាធារណៈសម្រាប់ជនងាយរងគ្រោះនៅក្នុង ទីក្រុងទាក់ទងនឹងកិច្ចគាំពារសង្គម។	%នៃជនងាយរងគ្រោះពេញចិត្តនឹងសេវាក្នុងមូលដ្ឋាន និងការផ្តល់កិច្ចគាំពារសង្គម។	នឹងបញ្ជាក់
	%នៃសកម្មភាពរបស់ JAAP បានបញ្ចប់ និងមិនទាន់បញ្ចប់ (កំពុងបន្ត) ដែលត្រូវបានស្នើដោយក្រុមងាយរងគ្រោះ (ជនពិការ ជនជាតិដើមភាគតិច ម្ចាស់ប័ណ្ណក្រីក្រ)។	នឹងបញ្ជាក់
គោលបំណងជាក់លាក់/លទ្ធផលទី១ ៖ ពង្រឹងសមត្ថភាព តំណាងប្រជាពលរដ្ឋ និងអ្នកផ្តល់សេវាលើគណនេយ្យភាពសង្គម និងកិច្ចគាំពារសង្គម និងសិទ្ធិពាក់ព័ន្ធរបស់អ្នកប្រើប្រាស់សេវា និងលើកកម្ពស់ការគាំពារសង្គម និងគុណភាពសេវាសាធារណៈ។	%នៃអ្នកតំណាងពលរដ្ឋដែលបានទទួលការបណ្តុះបណ្តាលបានចូលរួមក្នុងដំណើរការពេញលេញនៃវដ្ត ISAF និងសេវាកិច្ចគាំពារសង្គម។	១០០%
	% នៃអ្នកផ្តល់សេវាដែលត្រូវបានបណ្តុះបណ្តាលបានចូលរួមក្នុងដំណើរការពេញលេញនៃវដ្ត ISAF និងសេវាគាំពារសង្គម។	១០០%
Output ១.១ សមត្ថភាពរបស់ប្រជាពលរដ្ឋក្នុងការចូលរួមប្រកបដោយផលិតភាពជាមួយអ្នកផ្តល់សេវាសាធារណៈក្នុងការធ្វើឱ្យប្រសើរឡើងនូវសេវាកម្ម និងការលើកកម្ពស់គណនេយ្យភាពត្រូវបានពង្រឹង។	% នៃអ្នកតំណាងប្រជាពលរដ្ឋ (ប្រុស/ស្រី) រាយការណ៍ពីការកើនសមត្ថភាព ដើម្បីចូលរួមជាមួយរដ្ឋាភិបាលដោយផលិតភាព។	៧៦%
	% នៃអ្នកផ្តល់សេវាគាំពារសង្គមដែលចូលរួម (ប្រុស/ស្រី) រាយការណ៍ពីការកើនសមត្ថភាពដើម្បីចូលរួមប្រកបដោយផលិតភាពជាមួយប្រជាពលរដ្ឋ។	១០០%
លទ្ធផល១.២ អ្នកសម្របសម្រួលគណនេយ្យភាពសហគមន៍អាចដឹកនាំការផ្សព្វផ្សាយ ការត្រួតពិនិត្យ និងដំណើរការចូលរួមប្រកបដោយ ប្រសិទ្ធភាពក្នុងសង្កាត់គោលដៅនៃខណ្ឌសែនសុខ។	# នៃ CAFs ដែលទទួលបានវិញ្ញាបនបត្រ និងយ៉ាងហោចណាស់ដឹកនាំ សម្របសម្រួលក្នុងវគ្គ ISAF ចំនួន ២ផ្នែកនៃមេរៀន។	១៦នាក់
គោលបំណងជាក់លាក់/លទ្ធផលទី២ ធ្វើឱ្យប្រសើរឡើងនូវលទ្ធភាពទទួលបាន ព័ត៌មានអំពីការការពារសង្គម និងសេវាសាធារណៈសម្រាប់ក្រុមងាយរងគ្រោះនៅក្នុងតំបន់ទីក្រុង។	# ប្រជាពលរដ្ឋដែលទទួលបានព័ត៌មានពីកញ្ចប់ព័ត៌មានសម្រាប់ប្រជាពលរដ្ឋតាមរយៈយុទ្ធនាការផ្សព្វផ្សាយផ្ទាល់	២២៩ (ស្រី១៤០)
	# ប្រជាពលរដ្ឋដែលទទួលបានព័ត៌មានពីកញ្ចប់ព័ត៌មានសម្រាប់ប្រជាពលរដ្ឋតាមរយៈយុទ្ធនាការផ្សព្វផ្សាយផ្ទាល់។	នឹងជូនដំណឹង
លទ្ធផល ២.១ តម្លាភាពនៃអ្នកផ្តល់សេវាសាធារណៈតាមគោលដៅ (សាលាបឋមសិក្សា មណ្ឌលសុខភាព និងសង្កាត់ ការិយាល័យច្រកចេញចូលតែមួយរបស់ខណ្ឌ និងសេវាគាំពារសង្គម) ត្រូវបានកែលម្អ។	# សាលាបឋមសិក្សា មណ្ឌលសុខភាព សង្កាត់ និងខណ្ឌ បានបង្ហោះព័ត៌មាន I4C ថ្មី និងពេញលេញប្រចាំឆ្នាំ (រួមទាំងស្តង់ដារ ទិន្នន័យការអនុវត្ត ព័ត៌មានថវិកា និងព័ត៌មានគាំពារសង្គម)។	១៤

វិទ្យាស្ថានតស៊ូមតិ និងគោលនយោបាយ
អគារ ភ្នំពេញវីឡា
ផ្ទះលេខ ១២៤ ផ្លូវ ៣៨៨ សង្កាត់ទួលស្វាយព្រៃទី១
ខណ្ឌចំការមន រាជធានីភ្នំពេញ ព្រះរាជាណាចក្រកម្ពុជា

លទ្ធផល ២.២ ប្រជាពលរដ្ឋក្នុងសង្កាត់គោលដៅ ទទួលបានព័ត៌មានកាន់តែច្បាស់ អំពីស្តង់ដារការផ្តល់សេវា ថវិកា និងសេវាគាំពារសង្គម។	#ប្រជាពលរដ្ឋទិន្នន័យដែលបានបំបែកតាមភេទនិងប្រវត្តិ ទទួលបានព័ត៌មាន I4Cតាមរយៈយុទ្ធនាការផ្សព្វផ្សាយ (រួមទាំងស្តង់ដារ ទិន្នន័យការបំពេញការងារ ព័ត៌មានថវិកា និងព័ត៌មានគាំពារសង្គម) តាមរយៈការប្រជុំទល់មុខគ្នា។	២២៩ (ស្រី១៤០)
	% នៃប្រជាពលរដ្ឋ ទិន្នន័យដែលបានបំបែកតាមភេទ និងប្រវត្តិ ដែលចូលរួមក្នុងដំណើរការ I-SAF អាចដកស្រង់ស្តង់ដារយ៉ាងហោចណាស់២ (ក្នុងចំណោម ៦) សម្រាប់សេវានីមួយៗក្នុងចំណោមសេវាទាំងប្រាំ (សាលាបឋមសិក្សា មណ្ឌលសុខភាព និងសង្កាត់ខណ្ឌ និងស្ថាប័នពាក់ព័ន្ធកិច្ចគាំពារសង្គម)។	៨៥%
គោលបំណង/លទ្ធផលជាក់លាក់៣ មតិកែលម្អ និងសំឡេងនៃសេវាកម្មរបស់ក្រុមងាយរងគ្រោះលើកិច្ចគាំពារសង្គមត្រូវបានស្តាប់ និងឆ្លើយតបនៅក្នុង ISAF និងយន្តការគាំពារសង្គម។	% នៃប្រជាពលរដ្ឋអាចផ្តល់មតិ ដោយផ្ទាល់ទៅរដ្ឋាភិបាលលើសេវាគាំពារសង្គម។	៧៦%
	% នៃសកម្មភាព JAAP ទាក់ទងនឹងកិច្ចគាំពារសង្គមត្រូវបានអនុវត្ត ដែលត្រូវបានស្នើដោយក្រុមងាយរងគ្រោះ (ជនពិការ ជនជាតិដើមភាគតិច និងអ្នកកាន់ប័ណ្ណក្រីក្រ)។	នឹងជូនដំណឹង (១២២ ផសរគនឹងត្រូវបង្កើតឡើង)
លទ្ធផល ៣.១ មន្ត្រីរាជការ និងអ្នកផ្តល់សេវាក្នុងខណ្ឌសែនសុខ ទទួលបានព័ត៌មានកាន់តែច្បាស់ អំពីអាទិភាព និងទស្សនៈរបស់ប្រជាពលរដ្ឋទាក់ទងនឹងសេវាគោលដៅក្នុងវិស័យអប់រំ សុខាភិបាល កិច្ចគាំពារសង្គម រដ្ឋបាលសង្កាត់ និងការិយាល័យច្រកចេញចូលតែមួយខណ្ឌ ជាពិសេសសេវាគាំពារសង្គម។	#មន្ត្រី/អ្នកផ្តល់សេវានៅតាមស្រុកគោលដៅរាយការណ៍ថាមានអារម្មណ៍ល្អប្រសើរអំពីអាទិភាព និងកង្វល់របស់ប្រជាពលរដ្ឋ។	៤៤ (ស្រី១៩)
លទ្ធផល ៣.២ មន្ត្រីរដ្ឋាភិបាល អ្នកផ្តល់សេវា និងប្រជាពលរដ្ឋដែលចូលរួម នៅក្នុងខណ្ឌសែនសុខចែករំលែកការយល់ដឹងរួម អំពីសកម្មភាពអាទិភាពដែលត្រូវការដើម្បីកែលម្អការ ផ្តល់សេវាក្នុងមូលដ្ឋាន។ ជាពិសេសសេវាគាំពារសង្គម។	# មន្ត្រី/អ្នកផ្តល់សេវាក្នុងខណ្ឌគោលដៅបានចូលរួមក្នុងសកម្មភាពគម្រោង និងសកម្មភាព JAAP ដើម្បីកែលម្អសេវាក្នុងស្រុក និងការផ្តល់កិច្ចគាំពារសង្គម។	២១២ (ស្រី១១៤)
គោលបំណង/លទ្ធផលជាក់លាក់៤ ការអនុម័តយន្តការគណនេយ្យភាពសង្គមក្នុងកិច្ចគាំពារសង្គមត្រូវបានតស៊ូមតិជាមួយភាគីពាក់ព័ន្ធសំខាន់ៗរបស់រដ្ឋាភិបាល។		
លទ្ធផល ៤.១ បានបង្កើតគោលការណ៍ណែនាំស្តីពីកិច្ចគាំពារសង្គមសម្រាប់ការសម្របខ្លួននៃយន្តការគណនេយ្យភាពសង្គមក្នុងកិច្ចគាំពារសង្គម។	# គោលការណ៍ណែនាំស្តីពីកិច្ចគាំពារសង្គមត្រូវបានបង្កើតឡើង។	១

លទ្ធផល ៤.២ បានបង្កើតសៀវភៅណែនាំបណ្តុះបណ្តាលកិច្ចគាំពារសង្គម។	# សៀវភៅណែនាំបណ្តុះបណ្តាលកិច្ចគាំពារសង្គម។	១៤

សកម្មភាពឆ្នាំ២០២១៖

១០.១.ការកែលម្អសេវាសាធារណៈ សម្រាប់ជនងាយរងគ្រោះ នៅក្នុងទីក្រុងទាក់ទងនឹងកិច្ចគាំពារសង្គម ដោយប្រជាពលរដ្ឋដែលបានទទួលជំនួយសង្គ្រោះបន្ទាន់ហាក់ ដូចជាពេញចិត្តចំពោះសកម្មភាព របស់អាជ្ញាធរមូលដ្ឋាន។ ការវាយតម្លៃលើអ្នកទទួលផលពី API, STT, MS, CENTRAL ដឹកនាំដោយ DAC បានរកឃើញថា ៩៨% បានទទួលស្គាល់ថាជំនួយទាំងនេះបំពេញតាមតម្រូវការរបស់ពួកគេ។ ៩២% វាយតម្លៃខ្ពស់ និងពេញចិត្តជំនួយការនេះ ហើយ ៩៧% បញ្ជាក់ថាមិនមានជម្លោះទេ។ ៤៥% ភាគរយនៃពួកគេនៅតែត្រូវការជំនួយស្បៀងអាហារក្នុងអំឡុងពេល Covid-19 ខណៈដែល ២១% ត្រូវការសាច់ប្រាក់។

១០.២. សកម្មភាព JAAP ទាំងអស់ដែលត្រូវបានស្នើដោយក្រុមងាយរងគ្រោះគឺនៅតែដំណើរការ។ សកម្មភាពគាំពារសង្គមចំនួន ៨ ត្រូវបានរួមបញ្ចូលនៅក្នុង JAAPs ៣ នៃសង្កាត់ចំនួន ៣ រួមមានការយល់ដឹងអំពីការអភិវឌ្ឍន៍ប័ណ្ណសមធម៌ ការផ្តល់ជំនួយ និងអាហារដល់ជនក្រីក្របំផុត អាហារូបករណ៍សម្រាប់សិស្សក្រីក្រ ផ្តល់ប័ណ្ណសមធម៌ដល់ជនក្រីក្រពិតប្រាកដ គាំទ្រការបណ្តុះបណ្តាលវិជ្ជាជីវៈដល់ជនក្រីក្រ។ ដូចជា កាត់ដេរ សម្អាងការ ជួសជុលម៉ូតូ យានជំនិះ និងម៉ាស៊ីនត្រជាក់។

១០.៣. ការណែនាំបច្ចេកទេសសម្រាប់ I-SAF និងសេវាគាំពារសង្គមត្រូវបានបង្កើតឡើងដោយ API ដើម្បីបង្កើតយន្តការ I-SAF ប្រកបដោយប្រសិទ្ធភាព ដើម្បីកែលម្អសេវាគាំពារសង្គម (និងពាក់ព័ន្ធ) ដែលផ្តល់ ឬគាំទ្រដោយសាលាបឋមសិក្សា មណ្ឌលសុខភាព សង្កាត់ និងរដ្ឋបាលខណ្ឌក្នុងរាជធានីភ្នំពេញ។ វាជាយន្តការបន្ថែមក្នុងការពង្រឹង "ការគាំពារសង្គម" សម្រាប់ក្រុមងាយរងគ្រោះនៅក្នុងតំបន់ទីក្រុងនៃប្រទេសកម្ពុជាតាមរយៈ "គណនេយ្យភាពសង្គម"។ សៀវភៅណែនាំនេះចង្អុលយើងពីការរួមបញ្ចូល នៃការគាំពារសង្គមនៅក្នុងដំណើរការនៃវដ្ត I-SAF រួមទាំងការផ្តល់ព័ត៌មានបន្ថែមអំពីការគាំពារសង្គមនៅក្នុងការផ្សព្វផ្សាយកញ្ចប់ព័ត៌មានសម្រាប់ប្រជាពលរដ្ឋ (I4C) ការដាក់បញ្ចូលជនពិការ និងក្រុមដែលងាយរងគ្រោះបំផុតផ្សេងទៀតទៅក្នុងដំណើរការត្រួតពិនិត្យពលរដ្ឋ ដោយផ្តល់ឱ្យពួកគេនូវឱកាសដើម្បីពិភាក្សាជាមួយអាជ្ញាធរមូលដ្ឋានអំពីបញ្ហា និងតម្រូវការរបស់ពួកគេ ការបង្កើនចំណេះដឹងផ្នែកគាំពារសង្គមដល់ភាគីផ្គត់ផ្គង់ និងភាគីតម្រូវការ និងរួមបញ្ចូលតំណាងក្រុមដែលងាយរងគ្រោះនៅក្នុងដំណើរការនៃការអនុវត្ត និងការត្រួតពិនិត្យ JAAP។

១០.៤. សៀវភៅណែនាំបណ្តុះបណ្តាលសម្រាប់ វគ្គបណ្តុះបណ្តាលរយៈពេលពីរថ្ងៃស្តីពី កិច្ចគាំពារសង្គមត្រូវបានបង្កើតឡើងដើម្បីបង្កើនចំណេះដឹងអំពីអ្នកសម្របសម្រួលគណនេយ្យភាពសហគមន៍ (CAFs) និងផ្នែកផ្គត់ផ្គង់។ អ្នកចូលរួម ៦៤ (ស្រី១៧នាក់) បានទទួលចំណេះដឹងអំពីកិច្ចគាំពារសង្គម ជាពិសេសផ្តោតលើគោលគំនិតនៃការគាំពារសង្គម និងបរិយាបន្នសង្គម តម្រូវការរបស់ជនក្រីក្រ និងងាយរងគ្រោះក្នុងខណ្ឌសែនសុខ សិទ្ធិប្រជាពលរដ្ឋ ស្តង់ដារ និងលក្ខណៈវិនិច្ឆ័យវាយតម្លៃសម្រាប់សេវាគាំពារសង្គម និងរបៀបនៃកិច្ចគាំពារសង្គម និង បរិយាបន្នសង្គមអាចត្រូវបានលើកកម្ពស់។

លេខទូរសព្ទ ០២៣ ២១៣ ៤៨៦
អ៊ីមែល APIOFFICE@APIINSTITUTE.ORG
វិទ្យាស្ថានតស៊ូមតិ និងគោលនយោបាយ
អគារ ភ្នំពេញវីឡា
ផ្ទះលេខ ១២៤ ផ្លូវ ៣៨៨ សង្កាត់ទួលស្វាយព្រៃទី១
ខណ្ឌចំការមន រាជធានីភ្នំពេញ ព្រះរាជាណាចក្រកម្ពុជា

១០.៥. សមាជិក៤៦% នៃគ្រួសារក្រីក្រចំនួន៥០១នាក់ មនុស្ស ២២៩នាក់ ស្រី១៤០នាក់ និង ១៦នាក់ពិការ) និង ២១២នាក់ តំណាងភាគីផ្គត់ផ្គង់ក្នុងខណ្ឌសែនសុខ ក្នុងចំណោមពួកគេ ១១៤ នាក់ បានចាប់ផ្តើមសិក្សាពីកិច្ចគាំពារសង្គម និង I-SAF ។ ការចូលរួមក្នុងយុទ្ធនាការផ្សព្វផ្សាយកញ្ចប់ព័ត៌មានសម្រាប់ប្រជាពលរដ្ឋ (I4C) និងដំណើរការប័ណ្ណពិន្ទុសហគមន៍។ JAAPs ចំនួន៤ ត្រូវបានបង្កើតឡើង ហើយ JAAP-Cs ចំនួន៤ ត្រូវបានបង្កើតឡើងបន្ទាប់ពីវគ្គផ្សព្វផ្សាយ I4C ចំនួន ១៤ដង ការវាយតម្លៃដោយខ្លួនឯងចំនួន១៥ដង វគ្គដាក់ពិន្ទុសហគមន៍ចំនួន ១៤ និងការប្រជុំរួម ចំនួន៤។

១០.៦. បានបណ្តុះបណ្តាល CAFs ចំនួន១៦នាក់ និង ៣៣នាក់ (ស្ត្រី១១នាក់) ដែលជាតំណាងនៃភាគីផ្គត់ផ្គង់បានចូលរួមយ៉ាងសកម្មក្នុងការអនុវត្តសកម្មភាពគម្រោង បន្ទាប់ពីពួកគេបានទទួលវគ្គបណ្តុះបណ្តាលចំនួន៣ ស្តីពីគណនេយ្យភាពសង្គម និងកិច្ចគាំពារសង្គម។ ពួកគេទាំងអស់មានកិច្ចសហការល្អជាមួយរដ្ឋបាលខណ្ឌ បុគ្គលិកមណ្ឌលសុខភាព និងគណៈគ្រប់គ្រងសាលាបឋមសិក្សា។

១០.៧. នៅក្នុងដំណើរការវាយតម្លៃ I-SAF សំណើទាក់ទងនឹងកិច្ចគាំពារសង្គមត្រូវបានលើកឡើងសម្រាប់សង្កាត់ មណ្ឌលសុខភាព សាលាបឋមសិក្សា និងសេវារដ្ឋបាលខណ្ឌ ដើម្បីឆ្លើយតប។ សំណើទាំងនោះរួមមានការឧបត្ថម្ភស្ត្រីមានផ្ទៃពោះក្រីក្រដែលគ្មាន ប័ណ្ណសម្គាល់អត្តសញ្ញាណក្រីក្រ និងការថែទាំពីគ្រូពេទ្យ ការផ្តល់ថវិកា និងអាហារូបករណ៍ជួយដល់សិស្សក្រីក្រ កុមារពិការ និងកុមារកំព្រា ឧបត្ថម្ភការបណ្តុះបណ្តាលវិជ្ជាជីវៈដល់យុវជនក្រីក្រ ផ្តល់ប័ណ្ណសមធម៌ដល់គ្រួសារក្រីក្រទាំងអស់ សាងសង់បង្គន់អនាម័យ និង ផ្លូវជម្រាលសម្រាប់កុមារពិការ និងផ្តល់អាហារសង្គ្រោះបន្ទាន់ដល់ជនក្រីក្រ ជាពិសេសមនុស្សចាស់ដែលគ្មានផ្ទះសម្បែង។

១០.៨. សកម្មភាពគាំពារសង្គមចំនួន ៨ ត្រូវបានរួមបញ្ចូលនៅក្នុង JAAPs ៣ នៃសង្កាត់ចំនួន ៣ រួមមានការយល់ដឹងអំពីការអភិវឌ្ឍន៍ប័ណ្ណសមធម៌ ការផ្តល់ជំនួយ និងស្បៀងអាហារដល់ជនក្រីក្របំផុត អាហារូបករណ៍សម្រាប់សិស្សក្រីក្រ ផ្តល់ប័ណ្ណសមធម៌ដល់ជនក្រីក្រពិតប្រាកដ គាំទ្រការបណ្តុះបណ្តាលវិជ្ជាជីវៈដល់ជនក្រីក្រ។ ដូចជា កាត់ដេរ សម្អាងការ ជួសជុលម៉ូតូ យានជំនិះ និងម៉ាស៊ីនត្រជាក់។ សកម្មភាពទាំងនេះនឹងត្រូវបានត្រួតពិនិត្យដោយគម្រោងនេះ តាមរយៈកិច្ចប្រជុំត្រួតពិនិត្យ JAAP ដោយ JAAP-C ទទួលខុសត្រូវ។

១០.៩. សរុបមក ក្នុងអំឡុងពេលនេះ API បានរៀបចំធ្វើកិច្ចប្រជុំបណ្ណពិន្ទុសហគមន៍ចំនួន ១៤ដង កិច្ចប្រជុំបណ្ណវាយតម្លៃដោយខ្លួនឯងចំនួន ១៥ និងកិច្ចប្រជុំរួម ចំនួន ៤ ដោយមានការគាំទ្រយ៉ាងពេញទំហឹងពីរដ្ឋបាលខណ្ឌសែនសុខ និងសង្កាត់។ តាមរយៈការដាក់ពិន្ទុលើការអនុវត្តរបស់អ្នកផ្តល់សេវា និងការវាយតម្លៃដោយខ្លួនឯង ជនក្រីក្រ និងអ្នកផ្តល់សេវាបានលើកឡើងនូវសកម្មភាពមួយចំនួនដើម្បីកែលម្អការផ្តល់សេវា និងឆ្លើយតបទៅនឹងតម្រូវការមូលដ្ឋានរបស់អ្នកក្រីក្រ និងកុមារនៅក្នុង សហគមន៍របស់ពួកគេសម្រាប់ឆ្នាំ ២០២២ ។ ដោយមើលឃើញពីអត្ថប្រយោជន៍នៃកិច្ចគាំពារសង្គម ជនក្រីក្រដែលជាអ្នកប្រើប្រាស់សេវា និងអ្នកផ្តល់សេវាបានលើកឡើងពីសកម្មភាពមួយចំនួនដែលបង្ហាញពីតម្រូវការ និងការឆ្លើយតបទៅនឹងគោលគំនិតគាំពារសង្គម។

១០.១០. សកម្មភាព JAAP ទាំងអស់ដែលត្រូវបានស្នើដោយក្រុមងាយរងគ្រោះគឺនៅតែដំណើរការ។ សកម្មភាពគាំពារសង្គមចំនួន ៨ ត្រូវបានរួមបញ្ចូលនៅក្នុង JAAPs ៣ នៃសង្កាត់ចំនួន ៣ រួមមានការយល់ដឹងអំពីការអភិវឌ្ឍន៍ប័ណ្ណសមធម៌ ការផ្តល់ជំនួយ និងអាហារដល់ជនក្រីក្របំផុត អាហារូបករណ៍សម្រាប់សិស្ស

ក្រីក្រ ផ្តល់ប័ណ្ណសមធម៌ដល់ជនក្រីក្រពិតប្រាកដ គាំទ្រការបណ្តុះបណ្តាលវិជ្ជាជីវៈដល់ជនក្រីក្រ ដូចជា កាត់ដេរ សម្អាងការ ជួសជុលម៉ូតូ យានជំនិះ និងម៉ាស៊ីនត្រជាក់។

១០.១១. ការណែនាំបច្ចេកទេសសម្រាប់ I-SAF សម្រាប់សេវាគាំពារសង្គមត្រូវបានបង្កើតឡើងដោយ API ដើម្បីបង្កើតយន្តការ I-SAF ប្រកបដោយប្រសិទ្ធភាព ដើម្បីកែលម្អសេវាគាំពារសង្គម (និងពាក់ព័ន្ធ) ដែលផ្តល់ ឬគាំទ្រដោយសាលាបឋមសិក្សា មណ្ឌលសុខភាព សង្កាត់ និងរដ្ឋបាលខណ្ឌក្នុងរាជធានីភ្នំពេញ។ វាជាយន្តការបន្ថែមក្នុងការពង្រឹង "ការគាំពារសង្គម" សម្រាប់ក្រុមងាយរងគ្រោះនៅក្នុងតំបន់ទីក្រុងនៃប្រទេសកម្ពុជា តាមរយៈ "គណនេយ្យភាពសង្គម"។ សៀវភៅណែនាំនេះចង្អុលយើងពីការរួមបញ្ចូលនៃការគាំពារសង្គមនៅក្នុងដំណើរការនៃវដ្ត I-SAF រួមទាំងការផ្តល់ព័ត៌មានបន្ថែមអំពីការគាំពារសង្គមនៅក្នុង ការផ្សព្វផ្សាយ (I4C) ការដាក់បញ្ចូលជនពិការ និងក្រុមងាយរងគ្រោះបំផុតផ្សេងទៀតទៅក្នុងដំណើរការត្រួតពិនិត្យរបស់ពលរដ្ឋ ដោយផ្តល់ឱ្យពួកគេនូវឱកាសភាក្យាជាមួយអាជ្ញាធរមូលដ្ឋានអំពីបញ្ហា និងតម្រូវការរបស់ពួកគេ ការបង្កើនចំណេះដឹងផ្នែកគាំពារសង្គមដល់ភាគីផ្តត់ផ្គង់ និងភាគីតម្រូវការ និងរួមបញ្ចូលតំណាងក្រុមងាយរងគ្រោះនៅក្នុងដំណើរការនៃការអនុវត្ត និងការត្រួតពិនិត្យ JAAP ។

១០.១២.សៀវភៅណែនាំបណ្តុះបណ្តាល សម្រាប់វគ្គបណ្តុះបណ្តាលរយៈពេលពីរថ្ងៃស្តីពីការការពារសង្គមត្រូវបានបង្កើតឡើងដើម្បីបង្កើនចំណេះដឹងអ្នកសម្របសម្រួលគណនេយ្យភាពសហគមន៍ (CAFs) និងផ្នែកផ្គត់ផ្គង់។ អ្នកចូលរួម ៦៤ (ស្រី១៧នាក់) បានទទួលចំណេះដឹងអំពីកិច្ចគាំពារសង្គម ជាពិសេសផ្តោតលើគោលគំនិតនៃការគាំពារសង្គម និង បរិយាបន្នសង្គម តម្រូវការរបស់ជនក្រីក្រ និងងាយរងគ្រោះក្នុងខណ្ឌសែនសុខ សិទ្ធិប្រជាពលរដ្ឋ ស្តង់ដារ និងលក្ខណៈវិនិច្ឆ័យវាយតម្លៃសម្រាប់សេវាគាំពារសង្គម និងរបៀបនៃសេវាគាំពារសង្គម និង បរិយាបន្នសង្គមអាចត្រូវបានគេលើកកម្ពស់។

១០.១៣. សមាជិក ៤៦% នៃគ្រួសារក្រីក្រចំនួន ៥០១នាក់ មនុស្ស ២២៩នាក់ (ស្រី១៤០នាក់ និង ១៦ នាក់ពិការ) និង ២១២នាក់ ជាតំណាងភាគីផ្គត់ផ្គង់ក្នុងខណ្ឌសែនសុខ ក្នុងចំណោមពួកគេ ១១៤ នាក់ បានចាប់ផ្តើមសិក្សាពីកិច្ចគាំពារសង្គម និង I-SAF ។ ការចូលរួមក្នុងយុទ្ធនាផ្សព្វផ្សាយកញ្ចប់ព័ត៌មាន សម្រាប់ប្រជាពលរដ្ឋ (I4C) និងដំណើរការកិច្ចប្រជុំប័ណ្ណដាក់ពិន្ទុសហគមន៍។ JAAPs ចំនួន៤ត្រូវបានបង្កើតឡើង ហើយគណកម្មាធិការ JAAP-Cs ចំនួន៤ត្រូវបានបង្កើតឡើងបន្ទាប់ពីវគ្គផ្សព្វផ្សាយ I4C ចំនួន ១៤ដង ការវាយតម្លៃដោយខ្លួនឯងចំនួន ១៥ ដង វគ្គពិន្ទុសហគមន៍ចំនួន ១៤ និងកិច្ចប្រជុំរួម ចំនួន ៤ដង ។

១០.១៤. បានបណ្តុះបណ្តាល CAFs ចំនួន ១៦នាក់ និង ៣៣នាក់ (ស្ត្រី១១នាក់) ជាតំណាងនៃភាគីផ្គត់ផ្គង់បានចូលរួមយ៉ាងសកម្មក្នុង ការអនុវត្តសកម្មភាពគម្រោង បន្ទាប់ពីពួកគេបានទទួលវគ្គបណ្តុះបណ្តាលចំនួន ៣ ស្តីពីគណនេយ្យភាពសង្គម និងកិច្ចគាំពារសង្គម។ ពួកគេទាំងអស់មានកិច្ចសហការល្អជាមួយរដ្ឋបាលខណ្ឌ បុគ្គលិកមណ្ឌលសុខភាព និងគណៈ គ្រប់គ្រងសាលាបឋមសិក្សា។

១០.១៥. នៅក្នុងដំណើរការវាយតម្លៃ I-SAF សំណើទាក់ទងនឹងកិច្ចគាំពារសង្គមត្រូវបានលើកឡើងសម្រាប់សង្កាត់ មណ្ឌលសុខភាព សាលាបឋមសិក្សា និងសេវារដ្ឋបាលខណ្ឌ ដើម្បីឆ្លើយតប។ សំណើទាំងនោះរួមមាន ការឧបត្ថម្ភស្ត្រីមានផ្ទៃពោះក្រីក្រដែលគ្មានប័ណ្ណក្រីស្រម្គាល់អត្តសញ្ញាណ និងការថែទាំពីគ្រូពេទ្យ ការផ្តល់ថវិកា

លេខទូរសព្ទ ០២៣ ២១៣ ៤៨៦
អ៊ីមែល APIOFFICE@APIINSTITUTE.ORG
វិទ្យាស្ថានតស៊ូមតិ និងគោលនយោបាយ
អគារ ភ្នំពេញវីឡា
ផ្ទះលេខ ១២៤ ផ្លូវ ៣៨៨ សង្កាត់ទួលស្វាយព្រៃទី១
ខណ្ឌចំការមន រាជធានីភ្នំពេញ ព្រះរាជាណាចក្រកម្ពុជា

និងអាហារូបករណ៍ជួយដល់សិស្សក្រីក្រ កុមារពិការ និងកុមារកំព្រា ឧបត្ថម្ភការបណ្តុះបណ្តាលវិជ្ជាជីវៈដល់យុវជនក្រីក្រ ផ្តល់ប័ណ្ណសមធម៌ដល់គ្រួសារក្រីក្រទាំងអស់ សាងសង់បង្គន់អនាម័យ និងផ្លូវជម្រាលសម្រាប់កុមារពិការ និងផ្តល់អាហារសង្គ្រោះបន្ទាន់ដល់ជនក្រីក្រ ជាពិសេសមនុស្សចាស់ដែលគ្មានផ្ទះសម្បែង។

មេរៀនដែលបានរៀនសូត្រ ៖

១០.១៦. ក្រុមការងារ API និងCAFs បានសិក្សាអំពីការធ្វើផែនទីនិងការយល់ដឹងយ៉ាងល្អអំពីការអនុវត្តសេវាសង្គមនៅថ្នាក់សង្កាត់និងខណ្ឌ តាមរយៈរបាយការណ៍ស្វែងរកពីអ្នកប្រឹក្សាយោបល់។

១០.១៧. មន្ត្រីរដ្ឋបាលខណ្ឌនៅតែទាមទារ ឯកសារច្បាប់ចម្លងរឹងពី API ដោយនៅតែគ្មានភាពបត់បែន នៃការព្រួយបារម្ភអំពីការចម្លង Covid-19 ។ វានឹងមាននៅក្នុង និងក្រៅក្រុម CAFs ខណៈពេលដែល CAFs ភាគច្រើនជានិស្សិតសាកលវិទ្យាល័យ ហើយការចូលរួមរបស់ពួកគេអាចផ្អែកលើពេលវេលាដែលមានរបស់ពួកគេបន្ទាប់ពីថ្នាក់។

១០.១៨. នឹងមាន CAFs លាឈប់ និងចូលថ្មី ខណៈពេលដែល CAFs ភាគច្រើនជានិស្សិតសាកលវិទ្យាល័យ ហើយការចូលរួមរបស់ពួកគេអាចផ្អែកលើពេលវេលាដែលមានរបស់ពួកគេបន្ទាប់ពីម៉ោងថ្នាក់រៀនរបស់ពួកគេ។

១០.១៩. ការធ្វើការជាមួយក្រុមយុវជនមានភាពសកម្ម ក្នុងការប្រាស្រ័យទាក់ទង ជាពិសេសការប្រើប្រាស់បច្ចេកវិទ្យាទំនើប ប៉ុន្តែគម្រោងត្រូវមានភាពបត់បែនសម្រាប់ការអនុវត្ត ជាពិសេសការផ្តោតទៅលើកាលវិភាគ/ពេលវេលា ដោយសារពួកគេរវល់ជាមួយការងារសាលា ឬបំពេញភារកិច្ចជាមួយគ្រួសារ ឬស្ថាប័នផ្សេងទៀត។

១០.២០. ការកំណត់អត្តសញ្ញាណក្រុមគោលដៅជាក់លាក់ សម្រាប់ការអនុវត្តគម្រោង ធ្វើឱ្យវាកាន់តែងាយស្រួលក្នុងការរួមបញ្ចូលគម្រោងផ្សេងទៀត ក្នុងការរួមចំណែកផ្តល់ចំណេះដឹង អត្ថប្រយោជន៍ និងការចូលរួមរបស់ពួកគេ។

១០.២១. ទោះបីជា API បានប្រឹងប្រែងធ្វើការដើម្បីដំណើរការ I-SAF នៅចុងឆ្នាំរហូតដល់ JAAP ត្រូវបានបង្កើតឡើងក៏ដោយ លទ្ធផលទាំងនេះមិនទាន់ត្រូវបានបញ្ចូលជាផ្លូវការទៅក្នុង CIP ឬ DIW នៅឡើយ ហើយត្រូវបានជូនដំណឹងដល់ភាគីពាក់ព័ន្ធតែប៉ុណ្ណោះ។ ដូច្នេះ វដ្ត I-SAF បន្ទាប់ត្រូវផ្លាស់ប្តូរយុទ្ធសាស្ត្រ ដើម្បីពន្លឿនការបញ្ចប់ការអនុវត្ត មុនពេលដំណើរការ CIP និងការបោះឆ្នោតឃុំ សង្កាត់។

បញ្ហាប្រឈម ៖

១០.២២. បញ្ហា Covid-19 នៅតែត្រូវបានកំណត់ថាជាបញ្ហាប្រឈមចម្បងសម្រាប់យើងក្នុងការអនុវត្តសកម្មភាពរបស់យើងចាប់តាំងពីខែកុម្ភៈរហូតមកដល់ពេលនេះ។

១០.២៣. បន្ទាប់ពី Covid-19 ធូរស្រាល វានៅសល់ពេលខ្លីសម្រាប់ការអនុវត្តគម្រោង ដែលជាលទ្ធផលគម្រោងសម្រេចបានតែសកម្មភាពសំខាន់ៗ ជាពិសេសផ្តោតលើការដាក់បញ្ចូលក្រុមគោលដៅដែលងាយរងគ្រោះបំផុតនៅក្នុងដំណើរការ I-SAF ។

ផែនការទៅមុខ ៖

១០.២៤. ពង្រឹងសមត្ថភាពតំណាងប្រជាពលរដ្ឋ និងអ្នកផ្តល់សេវាលើគណនេយ្យភាពសង្គម និងគម្រោងសង្គម និងសិទ្ធិពាក់ព័ន្ធរបស់អ្នកប្រើប្រាស់សេវា និងលើកកម្ពស់កិច្ចគាំពារសង្គម និងគុណភាពសេវាសាធារណៈ។

- ដឹកនាំកិច្ចប្រជុំត្រួតពិនិត្យ JAAP នៅថ្នាក់ខណ្ឌ ដោយមានការចូលរួមពីភាគីពាក់ព័ន្ធសំខាន់ៗចំនួន ៣០។
- បកប្រែ និងរចនាការណែនាំបច្ចេកទេសសម្រាប់ I-SAF និង សម្រាប់កិច្ចគាំពារសង្គម។
- បកប្រែ និងរចនាសៀវភៅណែនាំបណ្តុះបណ្តាលស្តីពី "ការលើកកម្ពស់កិច្ចគាំពារសង្គម និងបរិយាប័ន្នសង្គម តាមរយៈ I-SAF"
- ផ្តល់វគ្គសិក្សាថ្មីដល់ភាគីទាមទារតម្រូវការ និងកម្មវិធី ឌីជីថល I-SAF ឌីដល់ CAFs
- តាមដានរៀងរាល់ពីរខែ ការបង្វឹក និងការរៀនឆ្លុះបញ្ចាំងជាមួយអ្នកទទួលផល

១០.២៥. ធ្វើឱ្យប្រសើរឡើងនូវសិទ្ធិទទួលបានព័ត៌មានអំពីកិច្ចគាំសង្គម និងសេវាសាធារណៈសម្រាប់ក្រុមងាយរងគ្រោះនៅក្នុងតំបន់ទីក្រុង។

- ធ្វើបច្ចុប្បន្នភាពនៃការផលិតកញ្ចប់ព័ត៌មានសម្រាប់ប្រជាពលរដ្ឋសម្រាប់សេវាគាំពារសង្គម (I4C)
- ធ្វើសកម្មភាពផ្សព្វផ្សាយកញ្ចប់សម្រាប់ប្រជាពលរដ្ឋ (I4C) និងការចុះសួរសុខទុក្ខដល់ផ្ទះ ដើម្បីផ្សព្វផ្សាយ I4C ដល់គ្រួសារក្រីក្របំផុត និងក្រុមដែលមានជនពិការភាព។

១០.២៦. មតិកែលម្អ និងសំឡេងនៃសេវាកម្មរបស់ក្រុមងាយរងគ្រោះលើកិច្ចគាំពារសង្គមត្រូវបានស្តាប់លឺ និងឆ្លើយតបនៅក្នុង យន្តការ I-SAF គាំពារសង្គម។

- ធ្វើកិច្ចប្រជុំប័ណ្ណដាក់ពិន្ទុសហគមន៍តាមប្រពន្ធ័ឌីជីថល ការប្រជុំ/វេទិកាក្រុមតូចៗស្តីពីសេវាគាំពារសង្គម រួមទាំងក្រុមងាយរងគ្រោះ និងតំណាង CBOs
- ធ្វើកិច្ចប្រជុំប័ណ្ណដាក់ពិន្ទុសហគមន៍តាមផ្ទះ ពីផ្ទះមួយទៅផ្ទះមួយ
- ធ្វើកិច្ចប្រជុំប័ណ្ណដាក់ពិន្ទុសហគមន៍ជួបមុខផ្ទាល់
- ធ្វើកិច្ចប្រជុំវាយតម្លៃដោយខ្លួនឯង តាមប្រព័ន្ធឌីជីថលរបស់អ្នកផ្តល់សេវា នៃសង្កាត់ មណ្ឌលសុខភាព សាលាបឋមសិក្សា និងខណ្ឌ លើសេវាសាធារណៈ និងសេវាគាំពារសង្គម តាមរយៈវិធីសាស្ត្រវាយតម្លៃខ្លួនឯងរបស់ ISAF ។
- រៀបចំកិច្ចប្រជុំរួមរវាង អ្នកផ្តល់សេវា និងតំណាងក្រុមងាយរងគ្រោះដែលត្រូវបានបណ្តុះបណ្តាលលើលទ្ធផលនៃប័ណ្ណពិន្ទុសហគមន៍ ការវាយតម្លៃដោយខ្លួនឯង និងដើម្បីបង្កើតផែនការសកម្មភាពគណនេយ្យភាពរួមគ្នា (JAAP) និងបង្កើតគណៈ កម្មាធិការ JAAP ដើម្បីអនុវត្តសកម្មភាព JAAP ។

លេខទូរសព្ទ ០២៣ ២១៣ ៤៨៦
អ៊ីមែល APIOFFICE@APIINSTITUTE.ORG
វិទ្យាស្ថានតស៊ូមតិ និងគោលនយោបាយ
អគារ ភ្នំពេញវីឡា
ផ្ទះលេខ ១២៤ ផ្លូវ ៣៨៤ សង្កាត់ទួលស្វាយព្រៃទី១
ខណ្ឌចំការមន រាជធានីភ្នំពេញ ព្រះរាជាណាចក្រកម្ពុជា

- គាំទ្រដល់តំណាង CAFs និង CBOs ដើម្បីចូលរួមក្នុងគណៈកម្មាធិការសង្កាត់ និងខណ្ឌប្រចាំខែសម្រាប់កិច្ចប្រជុំជាមួយ គណៈកម្មាធិការស្ត្រី និងកុមារ និងគណៈកម្មាធិការ JAAP ។

១០.២៧. ការបន្សាំយន្តការគណនេយ្យភាពសង្គមក្នុងការគាំពារសង្គមត្រូវបានតស៊ូមតិជាមួយភាគីពាក់ព័ន្ធសំខាន់ៗរបស់រដ្ឋាភិបាល។

- អនុវត្តសកម្មភាពតស៊ូមតិ ក្រុមគម្រោង និងអ្នកតំណាងក្រុមងាយរងគ្រោះដែល ត្រូវបានបណ្តុះបណ្តាលនឹងចូលរួមជាមួយកិច្ចប្រជុំ និងព្រឹត្តិការណ៍របស់គណៈកម្មាធិការ/យន្តការគាំពារសង្គម និងចូលរួម ជាមួយគណៈកម្មាធិការដឹកនាំ ISAF និងកិច្ចប្រជុំក្រុមការងារ ដើម្បីចែករំលែក និងឆ្លុះបញ្ចាំងពីការអនុវត្តក្នុងវិស័យ និងលើកសម្លេងរបស់ក្រុមដែលងាយរងគ្រោះនៅលើ ISAF ក្នុងការគាំពារសង្គម។

គម្រោងទី១១ ៖ គម្រោងគាំទ្រការចូលរួមរបស់ប្រជាពលរដ្ឋប្រកបដោយអត្ថន័យតាមរយៈការប្រើប្រាស់បច្ចេកវិទ្យាឌីជីថល ដើម្បីធ្វើឲ្យប្រសើរឡើងនូវគណនេយ្យភាពសង្គម

គោលបំណងរួម ៖	ដើម្បីបង្កើននូវប្រសិទ្ធភាព គណនេយ្យភាព និងតម្លាភាព របស់អង្គភាពគ្រប់កំរិត និងធានាបាននូវលទ្ធភាពទទួលបានពត៌មាន និងសេរីភាពជាមូលដ្ឋាន (SDG 16)
គោលបំណងជាក់លាក់ ៖	ដើម្បីផ្តល់នូវសិទ្ធិអំណាចដល់យុវជនជនជាតិដើមភាគតិចធ្វើឲ្យការគ្រប់គ្រងមានការចូលរួម តម្លាភាព ការឆ្លើយតប និងគណនេយ្យភាពដោយការប្រើឥទ្ធិពលបច្ចេកវិទ្យាឌីជីថល។
មូលនិធិគម្រោង ៖	៣៩៧,២៨១.២៩ យូរ៉ូ
តំបន់គោលដៅរបស់គម្រោង ៖	API CARE និង InSTEDD
តំបន់គោលដៅរបស់គម្រោង ៖	ក្រចេះ ស្ទឹងត្រែង រតនគិរី មណ្ឌលគិរី និងកោះកុង

Results:

លេខទូរសព្ទ ០២៣ ២១៣ ៤៨៦
អ៊ីមែល APIOFFICE@APIINSTITUTE.ORG

វិទ្យាស្ថានតស៊ូមតិ និងគោលនយោបាយ
អគារ ភ្នំពេញវីទ្យា
ផ្ទះលេខ ១២៤ ផ្លូវ ៣៨៨ សង្កាត់ទួលស្វាយព្រៃទី១
ខណ្ឌចំការមន រាជធានីភ្នំពេញ ព្រះរាជាណាចក្រកម្ពុជា

គោលដៅរួម/លទ្ធផលរំពឹងទុក	គោលដៅ/សូចនាកររួម	ការសំរេចបាន
គោលបំណងរួម ៖ ដើម្បីបង្កើននូវប្រសិទ្ធភាព គណនេយ្យភាព និងតម្លាភាព របស់អង្គភាពគ្រប់កំរិត និងធានាបាននូវលទ្ធភាពទទួលបានព័ត៌មាន និងសេរីភាពជាមូលដ្ឋាន (SDG 16)	១. % នៃប្រជាពលរដ្ឋពេញចិត្ត និងបទពិសោធន៍ចុងក្រោយរបស់ពួកគេលើសេវាកម្មសាធារណៈ ដោយ រួមមានមនុស្សគ្រប់ភេទ(យេនឌ័រ) ជនងាយរងគ្រោះ យុវជន ជនជាតិដើមភាគតិច ជាមួយអ្នកផ្តល់សេវា	នឹងរាយការណ៍នៅពេលវាយតម្លៃពាក់កណ្តាលគម្រោង
	២. %នៃការអនុវត្ត(ត្រូវបានដោះស្រាយ) ផែនការរួមគណនេយ្យភាពសង្គម(JAAP) ក្នុងរយៈពេល១២ខែ នៅចុងបញ្ចប់នៃគម្រោង (EOP)	៩២% ស្មើនឹង ១៦២១នៃសកម្មភាពរបស់ JAAP ក្នុងចំណោមសកម្មភាពរួម ១៧៦១ដែលបានគ្រោងទុកត្រូវបានអនុវត្តក្នុងរយៈពេល ១២ខែ ។ មានសកម្មភាព ៣៩% ត្រូវបានអនុវត្តដោយប្រើថវិកាផ្ទៃក្នុងរបស់អ្នកផ្តល់សេវាក្នុងស្រុក។ ទន្ទឹមនឹងនេះ សកម្មភាពរួម ៣៥ % (គឺ ៣៧១) ត្រូវបាន បញ្ចូលទៅក្នុងផែនការវិនិយោគឃុំ (CIP)។ ក្នុងចំណោមសកម្មភាពដែលរួមបញ្ចូលនៅក្នុង ផែនការវិនិយោគឃុំ ៦៨ % ត្រូវបានផ្តល់ ដោយមូលនិធិរាជរដ្ឋាភិបាល។
គោលបំណងជាក់លាក់ ៖ ដើម្បីផ្តល់នូវសិទ្ធិអំណាចដល់យុវជន ជនជាតិដើមភាគតិចធ្វើ ឲ្យការគ្រប់គ្រងមានការចូលរួម តម្លាភាព ការឆ្លើយតប និង គណនេយ្យភាព ដោយការប្រើនូវឥទ្ធិពលនៃបច្ចេកវិទ្យាឌីជីថល។	១. % នៃយុវជនជនជាតិដើមភាគតិច (បុរស/ស្ត្រី) បានចូលរួមក្នុងការបង្កើតផែនការ (ដំណើរការដាក់ពិន្ទុដោយប្រជាពលរដ្ឋ កិច្ចប្រជុំរួម ការដាក់ពិន្ទុដោយឌីជីថល)	៣៥ % នៃជនជាតិដើមភាគតិច និង ៣៣% នៃយុវជនជនជាតិដើមភាគតិចជាគោលដៅ និង ៦២%នៃស្ត្រីបានចូលរួម ក្នុងការបង្កើតផែនការរួមគណនេយ្យភាពសង្គម ក្នុងកំរិតឃុំ ។

	២.% នៃគំនិតជាធាតុចូលបានមកពីអ្នកចូលរួមតាមរយៈការអនុវត្តការដាក់ពិន្ទុតាមឌីជីថល	១៨% នៃអ្នកចូលរួម (សរុបចំនួន ១៧៧៤ នាក់ មានជាស្រី ១១៥០នាក់ ជាយុវជន ៤៤៦ នាក់ ជនមានប័ណ្ណក្រីក្រ៣៤៣នាក់ ជាជនជាតិភាគតិច ៣៧៧នាក់ និងជនមានពិការភាព២៣ នាក់បានចូលរួមក្នុងដំណើរការដាក់ពិន្ទុសហគមន៍ដោយឌីជីថល។ CAFs និង NGOs ដៃគូក្នុងស្រុកបានសម្តែងការពេញចិត្តខ្ពស់ជាមួយនឹងកម្មវិធី ការដាក់ពិន្ទុដោយឌីជីថល ។ ការដាក់ឱ្យដំណើរការ ការដាក់ពិន្ទុដោយឌីអីថលរួមមាន អង្គការក្រៅរដ្ឋាភិបាលក្នុងស្រុកជា ដៃគូចំនួន១២។ អង្គការទស្សនៈពិភពលោក FHI360 និង STAR Kampuchea ដែលជាដៃគូរបស់ ISAF ក៏បានបង្ហាញចំណាប់អារម្មណ៍ក្នុងការអនុវត្ត និងពង្រីកការប្រើប្រាស់តារាងដាក់ពិន្ទុសហគមន៍ដោយឌីជីថលនៅឆ្នាំ ២០២២។ លើសពីនេះ អង្គការក្រៅរដ្ឋាភិបាលក្នុងស្រុកជាដៃគូបាន បង្ហោះខ្លឹមសារទាក់ទងនឹង ISAF នៅលើបណ្តាញ Facebook និង YouTube ដែលមាននាក់អានដល់ ២៩៦៦៧៦នាក់។ អង្គការក្រៅរដ្ឋាភិបាលក្នុងស្រុកជាដៃគូក៏បានប្រើប្រាស់ក្រុមតេឡេក្រាមដើម្បីចែករំលែកខ្លឹមសារជាមួយ CAFs និងប្រជាពលរដ្ឋសកម្មមួយចំនួននៅក្នុងឃុំជាផ្នែកនៃការសិក្សាតាមបែបមិត្តភ័ក្តិ។ (តំណភ្ជាប់យោងទី១ https://www.facebook.com/435628153150377/posts/4239707656075722/?s-fnsn=mo ២) ព័ត៌មានសម្រាប់ប្រជាពលរដ្ឋ-i4C - Home | Facebook); ៣) https://fb.watch/v/1GYEMrPPC/; ៤) https://fb.watch/6VZHFZbU_X/; ៥) https://fb.watch/6-dm9WZj1V/; ៦) https://fb.watch/6-dtdvQfBJ/; ៧) https://youtu.be/NVe3X9L9L20; ៨) https://youtu.be/sb7OVI-PEQY; ៩) https://youtu.be/zuw-J_KbIKc; ១០) https://youtu.be/9PpDWFLGS8k; ១១) https://youtu.be/TDFe-uAh_ks).
លទ្ធផល ១.១ ធ្វើឱ្យប្រសើរឡើងនូវលទ្ធភាពនៃការទទួលព័ត៌មាន និងការបើកចំហថវិកា សម្រាប់ក្រុមគោលដៅរបស់យើង ចំពោះព័ត៌មាន និងការបើកថវិកា។	១. % នៃអ្នកផ្តល់សេវាគោលដៅ បានបង្ហោះ /បិទផ្សាយ និង ធ្វើបច្ចុប្បន្នភាព ជាប្រចាំឆ្នាំ នូវ កញ្ចប់ព័ត៌មានសម្រាប់ប្រជាពលរដ្ឋជាឌីជីថល (រាប់បញ្ចូលទាំង កំរិតស្តង់ដាការងារ ទិន្នន័យការអនុវត្តការងារ និងព័ត៌មានថវិកា)តាមបណ្តាញផ្សព្វផ្សាយសង្គម។	៦៨% នៃឃុំគោលដៅ ចំនួន១៨១សាលាបឋមសិក្សា ៥៦%(នៃ៦១៩) និងមណ្ឌលសុខភាព ៧៤% (នៃ១០១) បានបិទផ្សាយព័ត៌មានសម្រាប់ប្រជាពលរដ្ឋ (I4C) នៅលើផ្ទាំងព័ត៌មានរបស់ពួកគេ។ តួលេខទាំងនេះបង្ហាញពីការថយចុះ៣% នៃរដ្ឋបាលឃុំ-សង្កាត់ ដែលបានបិទផ្សាយ ព័ត៌មានសម្រាប់ប្រជាពលរដ្ឋ(I4C)ដោយសារផ្ទាំងក្រដាសមួយចំនួនត្រូវបានខូចខាតដោយសារទឹកភ្លៀង។ ផ្ទាំងរូបភាពនឹងត្រូវបានជំនួសដោយបន្ទះ PVC ដែលអាចប្រើបានរយៈពេលយូរជាង ។ខណៈដែលទិន្នន័យនេះក៏បង្ហាញផងដែរនូវការកើនឡើង ៨% នៅសាលាបឋមសិក្សា និង ១១% នៅមណ្ឌលសុខភាព បើប្រៀបធៀបទៅនឹងរយៈពេលរាយការណ៍ពីមុនដែលមាន ៧១%សម្រាប់ឃុំ ៤៨% សាលាបឋមសិក្សា និង ៦៣% មណ្ឌលសុខភាព។ ៦១% នៃអ្នកផ្តល់សេវាបានបង្ហោះ I4C រួមទាំងស្តង់ដារ ទិន្នន័យការអនុវត្តការងារ និងព័ត៌មានថវិកា តាមរយៈប្រព័ន្ធអីនធឺណិត គ.ជ.អ.ប ISAF Database និង and ISAF Mobile Application (ref: http://mis.ncdd.gov.kh/isaf/).

លេខទូរសព្ទ ០២៣ ២១៣ ៤៨៦
អ៊ីមែល APIOFFICE@APIINSTITUTE.ORG
វិទ្យាស្ថានតស៊ូមតិ និងគោលនយោបាយ
អគារ ភ្នំពេញវីឡា
ផ្ទះលេខ ១២៤ ផ្លូវ ៣៨៨ សង្កាត់ទួលស្វាយព្រៃទី១
ខណ្ឌចំការមន រាជធានីភ្នំពេញ ព្រះរាជាណាចក្រកម្ពុជា

	២.% នៃក្រុមគោលដៅយល់ពី កញ្ចប់ព័ត៌មានប្រជាពលរដ្ឋ (I4C) ដែលបានធ្វើបច្ចុប្បន្នភាពជាញឹកញាប់ (រួមទាំងស្តង់ដារការងារ ទិន្នន័យប្រតិបត្តិការ និងថវិកា) នៅចុងបញ្ចប់នៃគម្រោង។	ផ្អែកតាមក្របខ័ណ្ឌនៃការត្រួតពិនិត្យ និងវាយតម្លៃយើងនឹងរាយការណ៍លទ្ធផលក្នុងសូចនាករនេះក្នុងរបាយការណ៍បន្ទាប់។
លទ្ធផល ១.២ ការបង្កើនសមត្ថភាពរបស់តួអង្គសង្គមស៊ីវិល CAFs និងរដ្ឋាភិបាលមូលដ្ឋាន ក្នុងការសម្រប សម្រួលកិច្ចសន្ទនារវាងអាជ្ញាធរមូលដ្ឋាន និងយុវជន។	១.ចំនួននៃអង្គការក្រៅរដ្ឋាភិបាលក្នុងស្រុក និង CAFs អាចអនុវត្តឧបករណ៍សន្ទស្សន៍ភាពជាអ្នកដឹកនាំយុវជនរបស់ CARE បន្ទាប់ពី ឆ្នាំទី១	អង្គការក្រៅរដ្ឋាភិបាលក្នុងស្រុកជាដៃគូចំនួន ១៤ អាចអនុវត្តឧបករណ៍សន្ទស្សន៍ភាពជាអ្នកដឹកនាំយុវជន (YLI) របស់ CARE ។ ឧបករណ៍សន្ទស្សន៍ភាពជាអ្នកដឹកនាំយុវជនត្រូវបានដាក់បញ្ចូលទៅក្នុងគោលការណ៍ណែនាំប្រតិបត្តិការថ្មី សម្រាប់ ISAF-II ។ ការវាយតម្លៃសមត្ថភាព CAF ក្នុងខែវិច្ឆិកា ឆ្នាំ ២០២១បានបង្ហាញថា ៩៧% នៃCAFs (មាន៥៣៥ក្នុងចំណោម ៥៥២ដោយគិត CAF មានបទពិសោធន៍ចំនួន១១៧ ក្នុងឆ្នាំទី១ និង CAF ថ្មី ចំនួន៤២៨ក្នុងឆ្នាំទី២) បានបញ្ចប់នូវម៉ូឌុលសំខាន់ៗដែលបង្កើនការយល់ដឹងរបស់ពួកគេអំពីរបៀបធ្វើឱ្យយុវជនមានប្រសិទ្ធភាពក្នុងដំណើរការអនុវត្ត គណនេយ្យភាពសង្គម បង្កើត និងអនុវត្តផែនការការងារជាក្រុម និងបន្តអនុវត្តសកម្មភាពនៅក្នុងឃុំរបស់ខ្លួន។ វគ្គបណ្តុះបណ្តាលនេះបានអនុញ្ញាតឱ្យពួកគេអនុវត្ត YLI ក្នុងសកម្មភាពគម្រោង រួមទាំងសមត្ថភាពរៀបចំផែនការសកម្មភាព ដឹកនាំការសម្របសម្រួលកិច្ចប្រជុំក្នុងសហគមន៍ ការផ្សព្វផ្សាយព័ត៌មានសម្រាប់ ប្រជាពលរដ្ឋ ការត្រួតពិនិត្យ ដោយពលរដ្ឋ ការប្រជុំរួម ការសម្របសម្រួលសេវាកម្មដែលបង្កការងាយស្រួល សម្រាប់យុវជន ការពង្រឹងយេនឌ័រ ការឆ្លុះបញ្ចាំងដោយខ្លួនឯង ផ្តល់ការគាំទ្របែបមិត្តភ័ក្តិ ធ្វើសមាហរណកម្មផែនការរួមគណនេយ្យភាពសង្គមទៅក្នុងសកម្មភាពគម្រោងផែនការវិនិយោគឃុំ និងធ្វើជាគំរូនៅក្នុងសហគមន៍។
	២.ចំនួនអង្គការក្រៅរដ្ឋាភិបាលក្នុងស្រុកជាដៃគូបានទទួលការបណ្តុះបណ្តាលពេញលេញ ដើម្បីគាំទ្រដំណើរការ ISAF បន្ទាប់ពីឆ្នាំទី១។	អង្គការក្រៅរដ្ឋាភិបាលក្នុងស្រុកជាដៃគូចំនួន១៤ (១០០%) បានបញ្ចប់វគ្គបណ្តុះបណ្តាលស្តីពីកញ្ចប់នៃការអនុវត្តផែនការយុទ្ធសាស្ត្រ គណនេយ្យភាពសង្គម ដំណាក់កាលទី២ ។ វគ្គបណ្តុះបណ្តាលរំលឹកឡើងវិញត្រូវបានផ្តល់ជូនជាការបណ្តុះបណ្តាលពីចម្ងាយនៅក្នុងខែឧសភា ឆ្នាំ២០២១ ដែលមានអ្នកចូលរួមចំនួន៩១នាក់ (ស្ត្រី២៥នាក់) មកពីអង្គការសង្គមស៊ីវិលជាដៃគូចំនួន២៥ (រួមទាំងអង្គការដៃគូក្នុងស្រុករបស់គម្រោងនេះចំនួន១៤) និងមន្ត្រីបច្ចេកទេស និងមន្ត្រីថ្នាក់ក្រោមជាតិរបស់ NCDD បានចូលរួមវគ្គបណ្តុះបណ្តាលនេះដែរ។

	៣.ចំនួន CAFs ដែលបានបន្ទុះបណ្តាលរួច អាចដឹកនាំដំណើរការអនុវត្ត ISAF ក្រោយពីឆ្នាំទី១។	៨០% នៃ CAFs អាចសម្របសម្រួលដំណើរការ ISAF បាន។ ដោយឡែក ៣០% នៃ CAFs មានទំនុកចិត្តក្នុងការសម្របសម្រួល វដ្តនៃគណនេយ្យភាពសង្គម។ ខណៈដែល៥០% CAFsបានបញ្ជាក់ថា គាត់មានទំនុកចិត្តជាមធ្យមក្នុងការសម្របសម្រួលដំណើរការISAF ។ ដើម្បី បង្កើននូវទំនុកចិត្តរបស់ CAFs គាត់ចាំបាច់ត្រូវរៀបចំកិច្ចប្រជុំជាមុន និង ប្រជុំជាសង្ខេប១ថ្ងៃមុនធ្វើព្រឹត្តិការណ៍ ។ ការរៀនសូត្រតាមសំណូមពរនេះ CARE បាន ខ្ទង់ថវិកាដើម្បីគាំទ្រការរៀបចំប្រជុំ ហើយអង្គការដៃគូ ពិចារណារឿងនេះដាក់ក្នុងផែនការសកម្មភាពរបស់ខ្លួន។
លទ្ធផល ១.៣ ពង្រឹងសំឡេងយុវជនតាមរយៈការផ្តល់មតិត្រលប់លើសេវាដែលដឹកនាំដោយពលរដ្ឋតាមការប្រើប្រាស់ប្រព័ន្ធឌីជីថល	ចំនួនអ្នកចូលរួមក្នុងដំណើរការដាក់ពិន្ទុដោយពលរដ្ឋតាមបែបឌីអ៊ីថលតាម dashboard តាមវេទិកាបែបឌីអ៊ីថលនៅចុងបញ្ចប់នៃគម្រោង។	១៨% នៃអ្នកចូលរួម (សរុបចំនួន១៧៧៤ នាក់ មានជាស្ត្រី១១៥០នាក់ ជាយុវជន៤៤៦ នាក់ ជនមានប័ណ្ណក្រីក្រ៣៤៣នាក់ ជាជនជាតិភាគតិច៣៧៧នាក់ និងជនពិការ២៣នាក់បានចូលរួមក្នុងដំណើរការដាក់ពិន្ទុសហគមន៍ដោយឌីជីថល។ CAFs និង NGOs ដៃគូក្នុងស្រុកបានសម្តែងការពេញចិត្តខ្ពស់ជាមួយនឹងកម្មវិធី ការដាក់ពិន្ទុដោយឌីជីថលដែល CAFs និង NGOs ដៃគូក្នុងស្រុកបានសម្តែងការពេញចិត្តខ្ពស់ជាមួយនឹងកម្មវិធី ការដាក់ពិន្ទុដោយឌីជីថល ។ ការដាក់ឱ្យដំណើរការ ការដាក់ពិន្ទុដោយឌីជីថលរួមមាន អង្គការក្រៅរដ្ឋាភិបាលក្នុងស្រុកជា ដៃគូរបស់គម្រោងចំនួន១២ អង្គការទស្សនៈពិភពលោក FHI360 និង STAR Kampuchea ដែលជាដៃគូរបស់ ISAF ក៏បានបង្ហាញចំណាប់អារម្មណ៍ក្នុងការអនុវត្ត និងពង្រីកការប្រើប្រាស់តារាងដាក់ពិន្ទុសហគមន៍ដោយឌីជីថលនៅឆ្នាំ២០២២។ លើសពីនេះ អង្គការក្រៅរដ្ឋាភិបាលក្នុងស្រុកជាដៃគូបាន បង្ហោះខ្លឹមសារទាក់ទងនឹង ISAF នៅលើបណ្តាញ Facebook និង YouTube ដែលមាននាក់អានដល់២៩៦៦៧៦នាក់។ អង្គការក្រៅរដ្ឋាភិបាលក្នុងស្រុកជាដៃគូក៏បានប្រើប្រាស់ក្រុមតេឡេក្រាមដើម្បីចែករំលែកខ្លឹមសារជាមួយ CAFs និងប្រជាពលរដ្ឋសកម្មមួយចំនួននៅក្នុងឃុំជាផ្នែកនៃការសក្សាតាមបែបមិត្តភ័ក្តិ។ (តំណភ្ជាប់យោងទី១ https://www.facebook.com/435628153150377/posts/4239707656075722/?sfnsn=mo ២) ព័ត៌មានសម្រាប់ប្រជាពលរដ្ឋ-i4C - Home | Facebook); ៣) https://fb.watch/v/1GYEMrPPC/; ៤) https://fb.watch/6VZHFZbU_X/; ៥) https://fb.watch/6-dm9WZj1V/; ៦) https://fb.watch/6-dtdvQfBJ/; ៧) https://youtu.be/NVe3X9L9L20; ៨) https://youtu.be/sb7OVI-PEQY; ៩) https://youtu.be/zuw-J_KbIKc; ១០) https://youtu.be/9PpDWFLGS8k; ១១) https://youtu.be/TDFe-uAh_ks).

លេខទូរសព្ទ ០២៣ ២១៣ ៤៨៦
អ៊ីមែល APIOFFICE@APIINSTITUTE.ORG

វិទ្យាស្ថានតស៊ូមតិ និងគោលនយោបាយ
អគារ ភ្នំពេញវីឡា
ផ្ទះលេខ ១២៤ ផ្លូវ ៣៨៨ សង្កាត់ទួលស្វាយព្រៃទី១
ខណ្ឌចំការមន រាជធានីភ្នំពេញ ព្រះរាជាណាចក្រកម្ពុជា

លទ្ធផល ១.៤ ធ្វើឱ្យប្រសើរឡើងនូវការផ្តល់សេវាដែលងាយស្រួលសម្រាប់យុវវ័យដោយអ្នកផ្តល់សេវាសាធារណៈ	% នៃ JAAPs ដែលឆ្លុះបញ្ចាំងអំពីអទិភាពរបស់ជនជាតិដើមភាគតិចវ័យក្មេងត្រូវបានភ្ជាប់នឹងផែនការវិនិយោគឃុំ និងការធ្វើសមាហរណកម្មផែនការនៅសាលាស្រុក	៨៤% នៃផែនការសកម្មភាពរួមគណនេយ្យភាពសង្គម (JAAP) ត្រូវបានបញ្ចប់ ដែលស្មើនឹង ១៤៤ ក្នុងចំណោម ១៧១ JAAPs ដែលបានបង្កើតឡើងជាមួយនឹងសកម្មភាពសរុបចំនួន៨៥៥ ដែលត្រូវការគាំទ្រធនធានពីខាងក្រៅ និង ១៨២៩ដែលទាមទារការគាំទ្រធនធានខាងក្នុងរៀងៗខ្លួន។ ប្រជាពលរដ្ឋចំនួន ២៦៨១នាក់បានចូលរួមបង្កើត JAAPs រួមមានស្ត្រី ៦២% ជនជាតិភាគតិច ៣៥% យុវជន ៣១% ជនពិការ ១២% និងជនពិការ ១% មកពីឃុំនៃ ២៧ស្រុកក្នុងខេត្តស្ទឹងត្រែង ក្រចេះ រតនគិរី មណ្ឌលគិរី និងកោះ កុង។ វឌ្ឍនភាពគួរឱ្យកត់សម្គាល់ ៨៤% JAAPs ត្រូវបានបង្កើតនៅចុងបញ្ចប់នៃពេលរាយការណ៍នេះ(ចុងខែវិច្ឆិកា២០២១) បើប្រៀបធៀបទៅនឹងរយៈពេលរាយការណ៍ក្នុងដំណាក់កាលដំបូង មានតែ ១០% នៃ JAAPs ត្រូវបានបង្កើតឡើងនៅខែមិថុនា ឆ្នាំ២០២១។ ក្នុងពេលជាមួយគ្នានេះ ៣៥% នៃសកម្មភាពរួមគ្នាដែលឆ្លុះបញ្ចាំងពីអទិភាពរបស់ជនជាតិភាគតិចវ័យក្មេងគឺ ភ្ជាប់ជាមួយផែនការវិនិយោគឃុំ (CIP) និងផែនការសមាហរណកម្មស្រុក (DIP)។ គិតត្រឹមខែវិច្ឆិកា ឆ្នាំ ២០២១ សកម្មភាព ៦៨% ដែលត្រូវបានដាក់បញ្ចូលទៅក្នុង CIP/DIP ដែលត្រូវបានគាំទ្រថវិកាដោយរាជរដ្ឋាភិបាល។ សមិទ្ធិផលនេះបានឆ្លុះបញ្ចាំង និងពណ៌នាពីផលជះដ៏អស្ចារ្យ និងឱកាសសក្តានុពលនៃភាពជាម្ចាស់របស់រាជរដ្ឋាភិបាល និង និរន្តរភាពនៃគណនេយ្យភាពសង្គមនាពេលអនាគត។

សកម្មភាពឆ្នាំ២០២១៖

១១.១. CAFs ជាយុវជនជនជាតិដើមភាគតិចមាន ចំនួន ២៨៦រូប (មាន១៥៤ជាស្រី) បានកើននូវចំណេះដឹង និងជំនាញ ដោយផ្អែកលើ តេស្តមុន និងក្រោយវគ្គ បណ្តុះបណ្តាលពង្រឹងសមត្ថភាព ដោយវិទ្យាស្ថាន តស៊ូមតិ និងគោលនយោបាយ ។ មានការផ្លាស់ប្តូរដល់ទៅ ៦១,៥% ស្មើនឹង ២៨៦ ជាជនជាតិភាគតិចនៃ ៤៦៥ CAFs បើប្រៀបធៀបទៅនឹងការកំណត់នៃទិន្នន័យដើមគ្រា (baseline identity) មានត្រឹមតែ៥០%។ CAFs ភាគច្រើន ក្នុងចំណោម ៤៦៨នាក់អាចសម្របសម្រួលសកម្មភាពទាំងអស់នៃដំណើរការ I-SAF ក៏ដូចជាការត្រួតពិនិត្យរបស់ពលរដ្ឋតាមប័ណ្ណពិន្ទុសហគមន៍ (CSC) ការប្រជុំរួម និងការស្ទង់មតិលើផ្ទាំងឌីជីថល ដោយសហការគាំទ្រ ពី អង្គការ ដៃគូអនុវត្តចំនួន១៤ក្នុងខេត្តទាំង៥ ដែលមាន ស្រុកចំនួន ៣៣ និង មានឃុំ/សង្កាត់គោលដៅ១៨១។

១១.២. ការរីករាលដាលនៃ Covid-19 បានជះឥទ្ធិពលដល់ការអនុវត្តគម្រោង និងបានជំរុញឱ្យមានការផ្លាស់ប្តូរនូវយុទ្ធសាស្ត្រនៃការអភិវឌ្ឍសមត្ថភាព ដោយជំនួសការបណ្តុះបណ្តាលជួបផ្ទាល់មុខ ទៅជាមួយវគ្គបណ្តុះបណ្តាលពីចម្ងាយតាមប្រព័ន្ធអ៊ីនធឺណែត ។ វគ្គបណ្តុះបណ្តាលតាមអ៊ីនធឺណិត និងកូនកាត់ចំនួន១៧ ត្រូវបានផ្តល់ជូនអ្នកសម្របសម្រួលផ្នែកគណនេយ្យភាពសហគមន៍ចំនួន ២៥៦នាក់ (ស្ត្រី ១៩២នាក់) ដោយផ្តោតលើដំណើរការអនុវត្ត I-SAF និងជំនាញទន់ដែលពាក់ព័ន្ធនឹង ការអនុវត្ត I-SAF ។

១១.៣. ក្នុងឆ្នាំ ២០២១ API បានផ្តល់វគ្គបណ្តុះបណ្តាលដល់ CAFs ចំនួន ៤៦៥ ដោយមានជំនួយពីអង្គការដៃគូចំនួន១៤ របស់យើងនៅក្នុងខេត្តកោះកុង ស្ទឹងត្រែង ក្រចេះ មណ្ឌលគិរី និងខេត្តរតនគិរី។ វគ្គបណ្តុះបណ្តាលនេះរួមបញ្ចូលគ្នាទាំងវគ្គអនឡាញពីភ្នំពេញ និងទល់មុខគ្នានៅតាមស្រុកគោលដៅ ហើយវាត្រូវបានរៀបចំជាពីរជុំ ដោយផ្តោតលើដំណើរការ I-SAF ("វគ្គបណ្តុះបណ្តាលជុំទីមួយ") និងលើជំនាញទន់ ("វគ្គបណ្តុះបណ្តាលជុំទីពីរ")។ ក្នុងចំណោមវគ្គបណ្តុះបណ្តាលទាំងអស់នៃ CAFs (៤៦៥CAFs) មាន ២៨៦នាក់ជាជនជាតិដើមភាគតិច ១២៣ នាក់ជាយុវជន ២៨នាក់ជាអ្នកកាន់អត្តសញ្ញាណប័ណ្ណក្រីក្រ ពីរនាក់ជាស្ត្រីងាយរងគ្រោះ និងម្នាក់ជាជនពិការ។

១១.៤. មាន CAF ចំនួន ២១៩នាក់ (ស្រី១៦៥នាក់) បានចូលរួមវគ្គបណ្តុះបណ្តាល ពីចម្ងាយ និងកូនកាត់ ជុំទី១ ចំនួន៨វគ្គ ហើយ ២០៩នាក់ (ស្រី១២៤នាក់) បានចូលរួមវគ្គបណ្តុះបណ្តាលផ្ទាល់មុខចំនួន៨វគ្គ ដោយមាន ៣៧នាក់ (ស្រី២៧នាក់) មកពីស្ទឹងត្រែង បានចូលរួមវគ្គទីពីរតាមប្រព័ន្ធអនឡាញ។ វគ្គបណ្តុះបណ្តាលសរុបមានចំនួន១៦វគ្គ។ CAFs គឺជាប្រជាពលរដ្ឋនៃ៣១ស្រុក និងក្រុងចំនួន៣ នៃខេត្តក្រចេះ មណ្ឌលគិរី ស្ទឹងត្រែង កោះកុង និងខេត្តរតនគិរី។ ក្រុមអ្នកសម្របសម្រួលបានបង្កើត google classroom ដើម្បីផ្ទុកនូវឯកសារបន្ទុះបណ្តាលដូច វីដេអូ និងសម្ភារៈផ្សេងទៀតដើម្បីឲ្យសិស្សអាចអានបាន។ បច្ចុប្បន្ន Google-Classroom ចំនួន៣ គណនី បានបង្កើត សម្រាប់ CAF ចាស់ CAF ថ្មី អ្នកផ្តល់សេវា។ CAFs ៥៣៧(ស្រី ៣៦៤នាក់) ក្នុងចំណោម CAFs ៥៤៣ (ស្ត្រី៣៥៤នាក់)ទទួលបានការបណ្តុះបណ្តាល ទាំងផ្ទាល់មុខ និងអនឡាញ នូវរបៀបបង្កើតគណនី Gmail ដោយចូលទៅកាន់ គណនី Google ផ្ទាល់ខ្លួន។ ក្រៅពីនេះសិក្ខាកាម និងអង្គការដៃគូបានបង្កើតនូវ ប្រព័ន្ធផ្សព្វផ្សាយសង្គម Telegram តាមស្រុកគោលដៅ និងប្រើសម្រាប់ការចែករំលែកតំណភ្ជាប់តេស្តមុន និងក្រោយវគ្គ បញ្ជីវត្តមាន និងកិច្ចការអនុវត្តក្នុងក្រុមពិភាក្សាជាដើម។

១១.៥. លទ្ធផលនៃការបណ្តុះបណ្តាលការពង្រឹងសមត្ថភាពរបស់ CAF បានជួយសម្រួលដល់សកម្មភាពក្នុងសហគមន៍គោលដៅ ដូចជាការប្រជុំទល់មុខគ្នា ដោយប្រើឧបករណ៍មានស្រាប់ និងប្រព័ន្ធឌីជីថល។ ផ្អែកលើរបាយការណ៍អង្គការមិនមែនរដ្ឋាភិបាលជាដៃគូរបានរាយការណ៍ថា ៤៥%នៃសកម្មភាពជាអាទិភាពរបស់ផែនការសកម្មភាពរួមគណនេយ្យភាពសង្គម ចំនួន៨២ ត្រូវបានត្រួតពិនិត្យតាមដានលើការរីកចម្រើនដោយគណៈកម្មាធិការ JAAP (ក្នុងចំណោម១៨១ឃុំ) ។

១១.៦. ប័ណ្ណពិន្ទុដោយប្រជាពលរដ្ឋតាមបែបប្រពៃណី និងបែបឌីជីថល ៖ ៦៤% នៃការប្រជុំដាក់ពិន្ទុដោយប្រជាពលរដ្ឋ និងការវាយតម្លៃខ្លួនឯងចំនួន ២៧៥ ត្រូវបានធ្វើឡើង និងកត់ត្រាដោយប្រើកម្មវិធីឌីជីថលដែលមាននៅលើថេប្លេត និងស្មាតហ្វូន។ ៦៤% ស្មើនឹង ១៧៦ នៃ ២៧៥ នៃការដាក់ពិន្ទុវាយតម្លៃដោយពហុវិស័យ ក្នុងនោះ២០% លើវិស័យសុខភាព ៤០% លើរដ្ឋបាលសង្កាត់ និង ៣៩% សាលាបឋមសិក្សា ។ បច្ចុប្បន្ន CARE, API និង InSTEDD កំពុងបង្កើតផ្ទាំងពត៌មានដោយប្រើអ៊ីនធឺណិត (online dashboard)។

លេខទូរសព្ទ ០២៣ ២១៣ ៤៨៦
អ៊ីមែល APIOFFICE@APIINSTITUTE.ORG
វិទ្យាស្ថានតស៊ូមតិ និងគោលនយោបាយ
អគារ ភ្នំពេញវីឡា
ផ្ទះលេខ ១២៤ ផ្លូវ ៣៨៨ សង្កាត់ទួលស្វាយព្រៃទី១
ខណ្ឌចំការមន រាជធានីភ្នំពេញ ព្រះរាជាណាចក្រកម្ពុជា

This data extract from digitizes dashboard app established by InSTEED

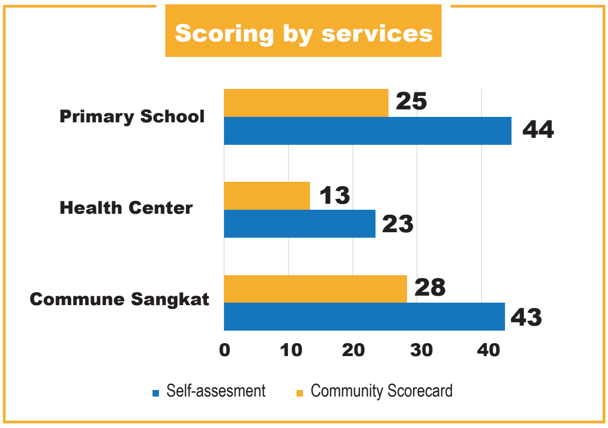

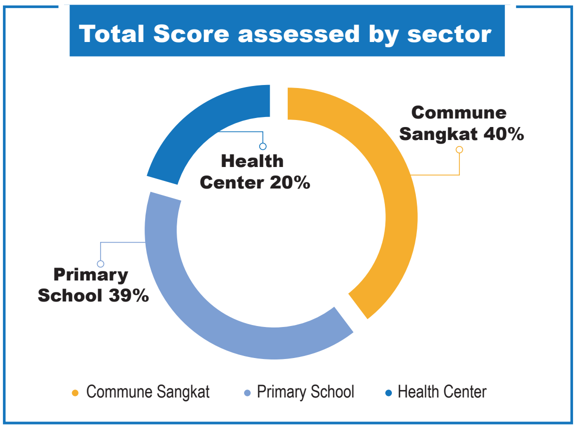

មេរៀនដែលរៀនសូត្របាន៖

១១.៧ វិធីសាស្ត្រប្រកបដោយភាពច្នៃប្រឌិតតាមអនឡាញ មានទាំងវិជ្ជមាន និងអវិជ្ជមានរួមគ្នា។

វិជ្ជមាន ៖

- CAF បានរៀនពីរបៀបបង្កើតគណនី Gmail ចេះប្រើបន្ទប់ប្រជុំដោយ Zoom និង Google Meet អាចចូលទៅប្រើប្រាស់ Google Classroom និងគណនី Telegram ។
- វិធីសាស្ត្រថ្មី នេះបានពង្រីកនូវការប្រាស្រ័យទាក់ទងគ្នានៅលើប្រព័ន្ធផ្សព្វផ្សាយសង្គមកាន់តែទូលាយជាងមុន ។
- អង្គការក្រៅរដ្ឋាភិបាលបានប្រើប្រាស់អ៊ីនធឺណែតដើម្បីទទួលបានព័ត៌មាន និងការចូលប្រើប្រាស់ឯកសារគ្រប់ពេលវេលាគ្រប់ទីកន្លែង អាចរក្សាទុកឯកសារ និងវីដេអូសម្រាប់គោលបំណងនាពេលអនាគត ដែលធ្វើឲ្យវាចំណេញពេលវេលា។
- ទទួលបានអ្នកចូលរួមពីតំបន់ជាច្រើន កាត់បន្ថយការធ្វើដំណើរផ្លូវឆ្ងាយ និងកាត់បន្ថយផលប៉ះពាល់ដល់បរិស្ថាន។

អវិជ្ជមាន ៖

- ការបណ្តុះបណ្តាលពីចម្ងាយចំណាយពេលវេលាច្រើនក្នុងការរៀបចំ និងចំណាយលើការផ្គត់ផ្គង់ការបណ្តុះបណ្តាល ត្រូវមានប្រព័ន្ធអ៊ីនធឺណែតអាចប្រើប្រាស់បាន និងនៅតំបន់ជនបទពិបាកតភ្ជាប់ ប្រព័ន្ធអ៊ីនធឺណែត។

បញ្ហាប្រឈម៖

១១.៨. ដោយចំនួន ឃុំ/ សង្កាត់កើនឡើងពី ១២០ ដល់ ១៨១ ធ្វើឲ្យគម្រោងចំណាយថវិកាលើសការគ្រោងទុកក្នុងការគាំទ្រដល់ CAFs ដែលកើនឡើង ពី ៣៦០ ដល់ ៥៤៣នាក់ និងធ្វើឲ្យចំនួនថ្នាក់ និងគ្រូបណ្តុះបណ្តាលកើនឡើងទ្វេដង ។ ដើម្បីដោះស្រាយបញ្ហានេះ ថ្នាក់ដឹកនាំគម្រោងបានសម្រេចចិត្តកាត់បន្ថយរយៈពេលបណ្តុះបណ្តាលពី 12 ថ្ងៃមកត្រឹម 10 ថ្ងៃ ហើយបង្កើតវគ្គបណ្តុះបណ្តាលជាពីរដង(ក្នុង១ដងមានប្រាំថ្ងៃ) និងបានបំប្លែងថវិកាសម្រាប់ការបណ្តុះបណ្តាលផ្នែកអ្នកផ្តល់សេវាមកប្រើ ។

១១.៩. ការផ្ទុះឆ្លងរីករាលដាលនៃ Covid-19 ពេញផ្ទៃប្រទេសពេញមួយឆ្នាំ ធ្វើឲ្យការបណ្តុះបណ្តាលបដោយផ្ទាល់មិនអាចធ្វើទៅបាន ។ ដើម្បីដោះស្រាយបញ្ហានេះគណៈគ្រប់គ្រងគម្រោងបានយល់ព្រមផ្លាស់ប្តូរទៅជាការបណ្តុះបណ្តាលតាមអនឡាញ ដោយប្រើប្រាស់នូវបច្ចេកវិទ្យាថ្មីដែលត្រូវការរៀបចំឯកសារបង្រៀនតាមប្រព័ន្ធអ៊ីនធឺណិត ថេបប្លេត ស្មាតហ្វូន ជាដើម ។

១១.១០. ការផ្ទុះឆ្លងរីករាលដាលនៃ Covid-19 ពេញផ្ទៃប្រទេសពេញមួយឆ្នាំ ធ្វើឲ្យការបណ្តុះបណ្តាលុបដោយផ្ទាល់មិនអាចធ្វើទៅបាន ។ ដើម្បីដោះស្រាយបញ្ហានេះគណៈគ្រប់គ្រងគម្រោងបានយល់ព្រមផ្លាស់ប្តូរទៅជាការបណ្តុះបណ្តាលតាមអនឡាញ ដោយប្រើប្រាស់នូវបច្ចេកវិទ្យាថ្មីដែលត្រូវការរៀបចំឯកសារបង្រៀនតាមប្រព័ន្ធអ៊ីនធឺណិត ថេបប្លេត ស្មាតហ្វូន ជាដើម ។

ផែនការទៅមុខ៖

- វគ្គបណ្តុះបណ្តាលលើកទី២ ដល់អង្គការសង្គមស៊ីវិលក្នុងការទទួលបានព័ត៌មាន ការជ្រើសរើសនិងការត្រួតពិនិត្យដែលធ្វើដោយសហគមន៍និងការអភិវឌ្ឍន៍សមត្ថភាពរបស់ CAFs ។
- ផ្តល់វគ្គបណ្តុះបណ្តាល ISAF ជុំទី២ ចំនួន២៣វគ្គ សម្រាប់ CAF ចំនួន៥៤៣ នៅខេត្តទាំង៥
- ផ្តល់វគ្គបណ្តុះបណ្តាល ISAF ដំណាក់កាលទី២ ចំនួន៥ដង

លេខទូរសព្ទ ០២៣ ២១៣ ៤៨៦
អ៊ីមែល APIOFFICE@APIINSTITUTE.ORG
វិទ្យាស្ថានតស៊ូមតិ និងគោលនយោបាយ
អគារ ភ្នំពេញវីឡា
ផ្ទះលេខ ១២៤ ផ្លូវ ៣៨៨ សង្កាត់ទួលស្វាយព្រៃទី១
ខណ្ឌចំការមន រាជធានីភ្នំពេញ ព្រះរាជាណាចក្រកម្ពុជា

គម្រោងទី១២ ៖ គម្រោងការច្នៃប្រឌិតថ្មីសម្រាប់គណនេយ្យភាពសង្គមនៅប្រទេសកម្ពុជា (I-SAC)

គោលដៅគម្រោង ៖ គឺគាំទ្រដល់ប្រជាពលរដ្ឋក្នុងការបង្កើនសមត្ថភាពរបស់ពួកគេ ទទួលបាននូវកញ្ចប់ព័ត៌មាន និងពង្រឹងបណ្តាញសម្រាប់ប្រមូលសកម្មភាព ជួយគាំទ្រពួកគេក្នុងកសាងតម្រូវការសាធារណៈ និងបង្កើតដំណោះស្រាយដើម្បីលើកយកបញ្ហាអាទិភាពរបស់សហគមន៍។

ថវិកា៖ ៣៨១៥៩៨ដុល្លារក្នុងរយៈពេល៤ឆ្នាំ សម្រាប់ឆ្នាំ២០២០ ចំនួន៦២៣៣៦ដុល្លារ ដោយទទួលបានមូលនិធិពីទីភ្នាក់ងារសហរដ្ឋអាមេរិក សម្រាប់ការអភិវឌ្ឍន៍អន្តរជាតិ តាមរយៈអង្គការសុខភាពអន្តរជាតិ៣៦០ ។

តំបន់គោលដៅ ៖ ១០សង្កាត់ក្នុងក្រុងតាខ្មៅ ខេត្តកណ្តាល ប្រទេសកម្ពុជា

លទ្ធផល៖

គោលបំណងរួម/លទ្ធផល	សូចនាករគោលដៅសរុប	លទ្ធផលសម្រេចបានរហូតមកដល់បច្ចុប្បន្ន
គោលបំណង ៖ គម្រោងគឺដើម្បីគាំទ្រប្រជាពលរដ្ឋក្នុងការលើកកម្ពស់សមត្ថភាពរបស់ពួកគេ លទ្ធភាពទទួលបានព័ត៌មាន និងបណ្តាញសម្រាប់សកម្មភាពរួម ជួយពួកគេក្នុងការកសាងតម្រូវការសាធារណៈ និងបង្កើតដំណោះស្រាយដើម្បីដោះស្រាយអាទិភាពរបស់សហគមន៍។		
គោលបំណង ១. ធ្វើអោយប្រសើរឡើងនូវលទ្ធភាពទទួលបានព័ត៌មានស្តីពីការសម្រេចចិត្ត និងដំណើរការរបស់ រដ្ឋាភិបាល និងការរៀបចំផែនការ ការចំណាយ និងការវិនិយោគមូលនិធិសាធារណៈ។	ចំនួនអ្នកទទួលផលដែលចូលប្រើការច្នៃប្រឌិតដែលគាំទ្រតាមរយៈជំនួយ USG ។	មនុស្ស៥៦៤នាក់ រួមទាំងស្ត្រី៣៤៥ នាក់ (៥៦.៤%) បានទទួលចំណេះដឹងអំពីមុខងារ និងទំនួលខុសត្រូវរបស់រដ្ឋាភិបាលមូលដ្ឋានសម្រាប់ការរៀបចំថវិកា ការធ្វើផែនការ និងសេវាកម្មតាមរយៈការយល់ដឹងអំពី I4C ទាំងការជួបផ្ទាល់ និងតាមអ៊ីនធឺណែត។

	ចំនួនបុគ្គលដែលទទួលបានការអប់រំពលរដ្ឋតាមរយៈកម្មវិធីជំនួយ USG។	CAFs ចំនួន ៣៣ នាក់ (ស្រី ២៧ នាក់) បានទទួលចំណេះដឹងពីការបណ្តុះ បណ្តាលការដាក់ពិន្ទុ ISAC ដោយផ្ទាល់។
	ភាគរយនៃមនុស្សដែលបានបញ្ចប់កម្មវិធីអប់រំពលរដ្ឋដោយផ្ទាល់ដែលជួយដោយ USG ដែលបង្ហាញពីការបង្កើនចំណេះដឹង។	ការកើនឡើង ២០% បើប្រៀបធៀបទៅនឹងលទ្ធផលតេស្តមុន និងក្រោយនៃការបណ្តុះបណ្តាលការដាក់ពិន្ទុ ISAC នៅថ្ងៃទី ២៩-៣០ ខែកញ្ញា ឆ្នាំ ២០២១ ដូច្នេះហើយ ២៦.៦៧% លទ្ធផលបានកំណត់ធៀបនឹងគោលដៅ។
	ភាគរយនៃមនុស្សដែលបានបញ្ចប់កម្មវិធីបណ្តុះបណ្តាលឌីជីថលដែលគាំទ្រដោយ USG ដែលបង្ហាញពីការបង្កើនសមត្ថភាពក្នុងការប្រើប្រាស់ឧបករណ៍បច្ចេកវិទ្យាថ្មី និងដែលមានស្រាប់។	ការកើនឡើង ២០% បើប្រៀបធៀបទៅនឹងលទ្ធផលតេស្តមុន និងក្រោយការបណ្តុះបណ្តាលតាមអនឡាញស្តីពីការដាក់ពិន្ទុ ISAC នៅថ្ងៃទី០៧-០៨ ខែសីហា ឆ្នាំ២០២១ ដូច្នេះ ២៦.៦៧% លទ្ធផលបានកំណត់ធៀបនឹងគោលដៅ ។
លទ្ធផលរំពឹងទុក ១.១. ព័ត៌មានដែលផ្តល់ដោយរដ្ឋាភិបាលអំពីថវិកាជាតិ និងថ្នាក់ក្រោមជាតិ ការធ្វើផែនការ និងការចំណាយ កាន់តែច្រើនដែលមានសម្រាប់ប្រជាពលរដ្ឋ។	ភាគរយនៃថវិកា ផែនការ និងទិន្នន័យចំណាយរបស់ឃុំជំនួយ USG ដែលមាននៅលើវេទិកាចែករំលែក។	បញ្ជាក់នៅពេលក្រោយ
លទ្ធផលរំពឹងទុក ១.២. ចំណេះដឹងរបស់ប្រជាពលរដ្ឋអំពីមុខងារ និងទំនួលខុសត្រូវ របស់រដ្ឋាភិបាលមូលដ្ឋានសម្រាប់ការរៀបចំថវិកា ផែនការ និងសេវាកម្មបានកើនឡើង។	ចំនួនបុគ្គលដែលទទួលបានការអប់រំពលរដ្ឋតាមរយៈកម្មវិធីជំនួយ USG។	CAFs ចំនួន ៣៣ នាក់ (ស្រី ២៧ នាក់) បានទទួលចំណេះដឹងពីការបណ្តុះបណ្តាលការដាក់ពិន្ទុ ISAC ដោយផ្ទាល់។
	ភាគរយនៃមនុស្សដែលបានបញ្ចប់កម្មវិធីអប់រំពលរដ្ឋផ្ទាល់ដែលជួយដោយ USG ដែលបង្ហាញពីការបង្កើនចំណេះដឹង។	ការកើនឡើង២០% បើប្រៀបធៀបទៅនឹងលទ្ធផលតេស្តមុន និងក្រោយនៃការបណ្តុះបណ្តាលការដាក់ពិន្ទុ ISAC នៅថ្ងៃទី ២៩-៣០ ខែកញ្ញា ឆ្នាំ ២០២១ ដូច្នេះ ២៦.៦៧% លទ្ធផលធៀបនឹងគោលដៅ (៧៥%)
	ភាគរយនៃមនុស្សដែលបានបញ្ចប់កម្មវិធីបណ្តុះបណ្តាលឌីជីថលជំនួយពី USG ដែលបង្ហាញពីការបង្កើនសមត្ថភាពក្នុងការប្រើប្រាស់ឧបករណ៍បច្ចេកវិទ្យាថ្មី និងដែលមានស្រាប់។	ការកើនឡើង២០% បើប្រៀបធៀបទៅនឹងលទ្ធផលតេស្តមុន និងក្រោយនៃការបណ្តុះបណ្តាលការដាក់ពិន្ទុ ISAC នៅថ្ងៃទី ២៩-៣០ ខែកញ្ញា ឆ្នាំ ២០២១ ដូច្នេះ ២៦.៦៧% លទ្ធផលធៀបនឹងគោលដៅ (៧៥%)

លេខទូរសព្ទ ០២៣ ២១៣ ៤៨៦
អ៊ីមែល APIOFFICE@APIINSTITUTE.ORG
វិទ្យាស្ថានតស៊ូមតិ និងគោលនយោបាយ
អគារ ភ្នំពេញវីឡា
ផ្ទះលេខ ១២៤ ផ្លូវ ៣៨៨ សង្កាត់ទួលស្វាយព្រៃទី១
ខណ្ឌចំការមន រាជធានីភ្នំពេញ ព្រះរាជាណាចក្រកម្ពុជា

គោលបំណង ២. លទ្ធផលរំពឹងទុក ២.១.ព័ត៌មានដែលបង្កើតដោយប្រជាពលរដ្ឋអំពីការសម្រេចចិត្តរបស់រដ្ឋាភិបាល ដំណើរការ និងការអនុវត្តបានកើនឡើង និងចែករំលែក។	ចំនួនឃុំដែលប្រើប្រាស់ឧបករណ៍គណនេយ្យភាពសង្គម ដើម្បីគ្រប់គ្រងរដ្ឋបាលមូលដ្ឋានឱ្យទទួលខុសត្រូវចំពោះសេវាសាធារណៈ។	សង្កាត់ទាំង១០ ធ្វើការប្រជុំ ដាក់ពិន្ទុសហគមន៍។
	ចំនួនអង្គការសង្គមស៊ីវិល (CSOs) ដែលទទួលបានជំនួយ USG ដែលចូលរួមក្នុងអន្តរាគមន៍តស៊ូមតិ	សង្កាត់ទាំង១០ ធ្វើការប្រជុំ ដាក់ពិន្ទុសហគមន៍។
លទ្ធផលរំពឹងទុក ២.២. សហគមន៍ដែលជំរុញដោយប្រជាពលរដ្ឋ និងជំណោះស្រាយក្នុងស្រុក អំពីរបៀបចូលរួម និងផ្តល់មតិកែលម្អដល់រដ្ឋាភិបាលមូលដ្ឋានបានកើនឡើង។	ចំនួនបុគ្គលដែលទទួលបានការអប់រំពលរដ្ឋតាមរយៈកម្មវិធីជំនួយ USG។	CAFs ចំនួន ៣៣ នាក់ (ស្រី ២៧ នាក់) បានទទួលចំណេះដឹងពីការបណ្តុះបណ្តាលការដាក់ពិន្ទុ ISAC ដោយផ្ទាល់។
	ភាគរយនៃមនុស្សដែលបានបញ្ចប់កម្មវិធីអប់រំពលរដ្ឋក្នុងមនុស្សម្នាក់ដែលជំនួយដោយ USG ដែលបង្ហាញពីការបង្កើនចំណេះដឹង	ការកើនឡើង ២០% បើប្រៀបធៀបទៅនឹងលទ្ធផលតេស្តមុន និងក្រោយនៃការបណ្តុះបណ្តាលការដាក់ពិន្ទុ ISAC នៅថ្ងៃទី ២៩-៣០ ខែកញ្ញា ឆ្នាំ ២០២១ ដូច្នេះ ២៦.៦៧% លទ្ធផលធៀបនឹងគោលដៅ (៧៥%)
លទ្ធផលរំពឹងទុក ២.៣.សម្ព័ន្ធរវាង និងក្នុងចំណោមសមាគមក្រុមប្រឹក្សា និងក្រុមសង្គមស៊ីវិលផ្សេងទៀតបានពង្រីក។	ចំនួនសម្ព័ន្ធ ឬបណ្តាញដែលបានបង្កើតឡើង និង/ឬពង្រឹងជាលទ្ធផលនៃគំនិតផ្តួចផ្តើម ឬសកម្មភាពរបស់ ISAC។	បញ្ជាក់នៅពេលក្រោយ
លទ្ធផលរំពឹងទុក ២.៤. ការសន្ទនារវាងរាជរដ្ឋាភិបាល និងអង្គការសង្គមស៊ីវិលស្តីពីការទទួលខុសត្រូវរបស់រដ្ឋាភិបាលមូលដ្ឋានបានកើនឡើង។	ចំនួននៃវេទិកាកសាងមតិ (ពហុភាគី វិស័យស៊ីវិល/សន្តិសុខ និង/ឬស៊ីវិល/នយោបាយ) ដែលធ្វើឡើងដោយជំនួយ USG ។	សង្កាត់ទាំង១០ ធ្វើការប្រជុំ ដាក់ពិន្ទុសហគមន៍។
	ភាគរយនៃក្រុមប្រឹក្សាឃុំ-សង្កាត់ ដែលធ្វើសកម្មភាពជាក់ស្តែង ដើម្បីឆ្លើយតបទៅនឹងគំនិតផ្តួចផ្តើមរបស់ប្រជាពលរដ្ឋ ដែលបង្កើតឡើងដោយដៃគូអនុវត្តរបស់ USAID ។	បញ្ជាក់នៅពេលក្រោយ

គោលបំណងទី៣ ការបង្កើនការប្រើប្រាស់បច្ចេកវិទ្យាថ្មី ឬដែលមានស្រាប់ ដែលអនុញ្ញាតឱ្យមានការចូលរួមពីប្រជាពលរដ្ឋ ដើម្បីបង្កើតគណនេយ្យភាពសម្រាប់សេវាសាធារណៈ។	ចំនួនអ្នកទទួលផលដែលចូលប្រើការច្នៃប្រឌិតដែលគាំទ្រតាមរយៈជំនួយ USG	ការកើនឡើង ២០% បើប្រៀបធៀបទៅនឹងលទ្ធផលតេស្តមុន និងក្រោយនៃការបណ្តុះបណ្តាលការដាក់ពិន្ទុ ISAC នៅថ្ងៃទី ២៩-៣០ ខែកញ្ញា ឆ្នាំ ២០២១ ដូច្នេះ ២៦.៦៧% លទ្ធផលធៀបនឹងគោលដៅ (៧៥%)
	ភាគរយនៃមនុស្សដែលបានបញ្ចប់កម្មវិធីអប់រំពលរដ្ឋផ្ទាល់ដែលជួយដោយ USG ដែលបង្ហាញពីការបង្កើនចំណេះដឹង។	ការកើនឡើង ២០% បើប្រៀបធៀបទៅនឹងលទ្ធផលតេស្តមុន និងក្រោយនៃការបណ្តុះបណ្តាលការដាក់ពិន្ទុ ISAC នៅថ្ងៃទី ២៩-៣០ ខែកញ្ញា ឆ្នាំ ២០២១ ដូច្នេះ ២៦.៦៧% លទ្ធផលធៀបនឹងគោលដៅ (៧៥%)
	ចំនួនបុគ្គលដែលទទួលបានការអប់រំពលរដ្ឋតាមរយៈកម្មវិធីជំនួយ USG ។	CAFs ចំនួន៣៣នាក់ (ស្រី២៧នាក់) បានទទួលចំណេះដឹងពីការបណ្តុះបណ្តាលការដាក់ពិន្ទុ ISAC ដោយផ្ទាល់។
	ភាគរយនៃមនុស្សដែលបានបញ្ចប់កម្មវិធីបណ្តុះបណ្តាលឌីជីថលជំនួយពី USG ដែលបង្ហាញពីការបង្កើនសមត្ថភាពក្នុងការប្រើប្រាស់ឧបករណ៍បច្ចេកវិទ្យាថ្មី និងដែលមានស្រាប់។	ការកើនឡើង ២០% បើប្រៀបធៀបទៅនឹងលទ្ធផលតេស្តមុន និងក្រោយនៃការបណ្តុះបណ្តាលតាមអនឡាញស្តីពីការដាក់ពិន្ទុ ISAC នៅថ្ងៃទី ០៧-០៨ ខែសីហា ឆ្នាំ ២០២១ ដូច្នេះ ២៦.៦៧% លទ្ធផលធៀបនឹងគោលដៅ (៧៥%)
លទ្ធផលរំពឹងទុក ៣.១.ឧបករណ៍បច្ចេកវិជ្ជាដើម្បីពង្រឹងគណនេយ្យភាពសម្រាប់សេវាសាធារណៈក្នុងតំបន់ដែលត្រូវបានបង្កើតឡើង ឬសម្របខ្លួន។	ចំនួននៃការច្នៃប្រឌិតបច្ចេកវិទ្យាដែលត្រូវបានគាំទ្រតាមរយៈជំនួយ USG ។	បញ្ជាក់នៅពេលក្រោយ
លទ្ធផលរំពឹងទុក ៣.២. ចំណេះដឹងរបស់អង្គការសង្គមស៊ីវិល និងការយល់ដឹងអំពីឧបករណ៍បច្ចេកវិទ្យាថ្មី និងដែលមានស្រាប់ ដើម្បីពង្រឹងគណនេយ្យភាពសម្រាប់សេវាសាធារណៈក្នុងតំបន់បានកើនឡើង។	ភាគរយនៃអ្នកតំណាងអង្គការសង្គមស៊ីវិលដែលបានបញ្ចប់កម្មវិធីបណ្តុះបណ្តាលឌីជីថលជំនួយពី USG ដែលបង្ហាញពីការកែលម្អចំណេះដឹងនៃឧបករណ៍បច្ចេកវិទ្យាថ្មី និងមានស្រាប់ ដើម្បីធានាឱ្យរដ្ឋាភិបាលទទួលខុសត្រូវចំពោះការផ្តល់សេវាសាធារណៈក្នុងតំបន់។	បញ្ជាក់នៅពេលក្រោយ

លេខទូរសព្ទ ០២៣ ២១៣ ៤៨៦
អ៊ីមែល APIOFFICE@APIINSTITUTE.ORG
វិទ្យាស្ថានតស៊ូមតិ និងគោលនយោបាយ
អគារ ភ្នំពេញវីឡា
ផ្ទះលេខ ១២៤ ផ្លូវ ៣៨៨ សង្កាត់ទួលស្វាយព្រៃទី១
ខណ្ឌចំការមន រាជធានីភ្នំពេញ ព្រះរាជាណាចក្រកម្ពុជា

លទ្ធផលរំពឹងទុក ៣.៣. សមត្ថភាពប្រជាពលរដ្ឋក្នុងការប្រើប្រាស់ឧបករណ៍បច្ចេកវិទ្យាថ្មី និងដែលមានស្រាប់ត្រូវបានពង្រឹង។	ភាគរយនៃមនុស្សដែលបានបញ្ចប់កម្មវិធីបណ្តុះបណ្តាលឌីជីថលដែលគាំទ្រដោយ USG ដែលបង្ហាញពីការបង្កើនសមត្ថភាពក្នុងការប្រើប្រាស់ឧបករណ៍បច្ចេកវិទ្យាថ្មី និងដែលមានស្រាប់។	ការកើនឡើង ២០% បើប្រៀបធៀបទៅនឹងលទ្ធផលតេស្តមុន និងក្រោយនៃការបណ្តុះបណ្តាលតាមអនឡាញស្តីពីការដាក់ពិន្ទុ ISAC នៅថ្ងៃទី ០៧-០៨ ខែសីហា ឆ្នាំ ២០២១ ដូច្នេះ ២៦.៦៧% លទ្ធផលធៀបនឹងគោលដៅ (៧៥%)
គោលបំណង ៤. ការអប់រំ និងការផ្សព្វផ្សាយ ដើម្បីលើកកម្ពស់ការយល់ដឹងអំពីការទទួលខុសត្រូវ និងសុចរិតភាពក្នុងការគ្រប់គ្រងសាធារណៈ	ភាគរយនៃមនុស្សដែលបានបញ្ចប់កម្មវិធីអប់រំពលរដ្ឋផ្ទាល់ដែលជួយដោយ USG ដែលបង្ហាញពីការបង្កើនចំណេះដឹង។	ការកើនឡើង ២០% បើប្រៀបធៀបទៅនឹងលទ្ធផលតេស្តមុន និងក្រោយនៃការបណ្តុះបណ្តាលការដាក់ពិន្ទុ ISAC នៅថ្ងៃទី ២៩-៣០ ខែកញ្ញា ឆ្នាំ ២០២១ ដូច្នេះ ២៦.៦៧% លទ្ធផលធៀបនឹងគោលដៅ (៧៥%)
	ភាគរយនៃមនុស្សដែលបានបញ្ចប់កម្មវិធីបណ្តុះបណ្តាលឌីជីថលជំនួយពី USG ដែលបង្ហាញពីការបង្កើនសមត្ថភាពក្នុងការប្រើប្រាស់ឧបករណ៍បច្ចេកវិទ្យាថ្មី និងដែលមានស្រាប់។	ការកើនឡើង ២០% បើប្រៀបធៀបទៅនឹងលទ្ធផលតេស្តមុន និងក្រោយនៃការបណ្តុះបណ្តាលតាមអនឡាញស្តីពីការដាក់ពិន្ទុ ISAC នៅថ្ងៃទី ០៧-០៨ ខែសីហា ឆ្នាំ ២០២១ ដូច្នេះ ២៦.៦៧% លទ្ធផលធៀបនឹងគោលដៅ (៧៥%)
លទ្ធផលរំពឹងទុក ៤.១. សមត្ថភាពរបស់អង្គការឯករាជ្យក្នុងការវិភាគ និងផ្សព្វផ្សាយទិន្នន័យ និងព័ត៌មានត្រូវបានពង្រឹង។	ការកើនឡើងភាគរយនៃចំណេះដឹងរបស់អង្គការឯករាជ្យដែលទទួលបានការបណ្តុះបណ្តាលលើប្រធានបទទាក់ទងនឹងប្រព័ន្ធផ្សព្វផ្សាយ។	បញ្ជាក់នៅពេលក្រោយ

សកម្មភាពឆ្នាំ២០២១៖

១២.១. ការច្នៃប្រឌិតសម្រាប់គណនេយ្យភាពសង្គមនៅកម្ពុជា (ISAC) បានអនុវត្តនៅក្នុងសង្កាត់ចំនួន ១០ ក្នុងក្រុងតាខ្មៅ។ គន្លឹះនៃសមិទ្ធិផលនេះ ប្រជាពលរដ្ឋទទួលបានសិទ្ធិលើសេវាចំនួនបី ដូចជា សាលាបឋមសិក្សា មណ្ឌលសុខភាព និងសេវាសង្កាត់ តាមរយៈការផ្តល់ព័ត៌មានសម្រាប់ប្រជាពលរដ្ឋ (I4Cs) លើកកម្ពស់ការយល់ដឹង ចំនួន០៩ប្រជុំ ដោយផ្ទាល់ជាមួយប្រជាពលរដ្ឋមូលដ្ឋានចំនួន២៤៥នាក់ (ស្រី១៥២នាក់) និងការផ្សព្វផ្សាយតាមអនឡាញចំនួន ១១ ដង ដល់ប្រជាពលរដ្ឋចំនួន៣១៩ (ស្រី១៩៣នាក់)។

១២.២. ការកសាងសមត្ថភាពដល់អ្នកសម្របសម្រួលគណនេយ្យភាពសហគមន៍ (CAFs) លើគណនេយ្យភាពសង្គម។ គម្រោងនេះបានកសាងសមត្ថភាព CAFs ចំនួន៣១នាក់ (ស្រី១៤ នាក់) ស្តីពីការដាក់ពិន្ទុ ISAC (M3) ដោយផ្ទាល់ រយៈពេល២ថ្ងៃ និងតាមអនឡាញរយៈពេល ០២ថ្ងៃ និងគាំទ្រសកម្មភាពរួមសម្រាប់ការផ្លាស់ប្តូរការបណ្តុះបណ្តាល (M4) រយៈពេល៣ថ្ងៃ។

១២.៣. ការទំនាក់ទំនង CAF ៖ ក្រុមតេឡេក្រាម ជាសកម្មមួយបានបង្កើតឡើងដោយមានសមាជិក ៣១ (ស្រី១៤នាក់)។ បណ្តាញសង្គមនេះត្រូវបានប្រើប្រាស់យ៉ាងទូលំទូលាយជាមួយ CAFs ក្នុងក្រុងតាខ្មៅ ដើម្បីផ្តល់សម្ភារៈបណ្តុះបណ្តាល ការណាត់ជួប និងការជូនដំណឹងអំពីការរៀបចំកិច្ចប្រជុំ។

១២.៤. CAFs ចំនួន២៥នាក់ (ស្រី១៩នាក់) បានពិភាក្សាអំពីមេរៀនដែលបានរៀន បញ្ហាប្រឈម និងការអនុវត្តល្អបំផុតសម្រាប់ការអនុវត្ត ISAC នៅគ្រប់សង្កាត់ទាំងអស់ក្នុងក្រុង និងបានប្រមូលអនុសាសន៍ និងសំណូមពរពីការងារវាលតាមរយៈកិច្ចប្រជុំអនឡាញឆ្លុះបញ្ចាំងរបស់ CAFs រយៈពេល០២ថ្ងៃ។

១២.៥. ក្រុមការងារ API-ISAC បានសហការជាមួយ គ.ជ.អ.ប និងផ្តល់វគ្គបណ្តុះបណ្តាលស្តីពី I-SAF ដល់ ០២ក្រុមផ្សេងគ្នានៃភាគីតម្រូវការនៅតាខ្មៅ ដូច្នេះក្រុមនីមួយៗមានរយៈពេល០២ថ្ងៃ។ ក្រុមទី១មានអ្នកចូលរួម៣៩នាក់(ស្រី០៧នាក់) និងក្រុមទី២មានអ្នកចូលរួម៤២នាក់ (ស្រី១៤នាក់)។

១២.៦.ប្រជាពលរដ្ឋ៥៤២(ស្រី៣២៩នាក់)និងអ្នកផ្តល់សេវា២០២(១០៤នាក់)បានសិក្សាអំពីដំណើរការនៃការកំណត់ចក្ខុវិស័យ គោលបំណង អត្ថប្រយោជន៍ គោលការណ៍ប្រាំពីរ វដ្តនៃគណនេយ្យភាពសង្គម ដំណើរការដាក់ពិន្ទុសហគមន៍នៃគម្រោង ISAC កំណត់ការរំពឹងទុករបស់សហគមន៍នីមួយៗ។ សេវាកម្ម និងកំណត់បញ្ហាសំខាន់ៗ និងកំណត់អាទិភាពបញ្ហាសេវាកម្មនីមួយៗ តាមរយៈការប្រជុំទល់មុខគ្នានៃ១០ កិច្ចប្រជុំណែនាំទូទាំងសង្កាត់ និង ៣៩ កិច្ចប្រជុំបង្កើតទស្សនៈវិស័យ។ ចែករំលែកទស្សនៈវិស័យចំនួន៣៩ ក្នុងសង្កាត់ចំនួន១០ នៃក្រុងតាខ្មៅ ដែលបង្កើតឡើងដោយសេវានីមួយៗនៃសង្កាត់ សាលាបឋមសិក្សា និងមណ្ឌលសុខភាព។

១២.៧. អ្នកចូលរួមចំនួន៩៨២នាក់ (ស្រី៦៧៨នាក់) បានផ្តល់ពិន្ទុលើសេវាសង្កាត់ សាលាបឋមសិក្សា និងមណ្ឌលសុខភាព តាមរយៈតារាងពិន្ទុសហគមន៍ចំនួន៣៩ ដែលជាអ្នកផ្តល់សេវាផ្តល់ពិន្ទុប្រជាពលរដ្ឋ និងមានអ្នកចូលរួមចំនួន៤៤៩នាក់ (ស្រី២៨៤នាក់) ទទួលបានពិន្ទុលើសេវាខាងលើ តាមរយៈតារាងពិន្ទុសហគមន៍ចំនួន៣៩ លើការវាយតម្លៃខ្លួនឯងរបស់អ្នកផ្តល់សេវា។

១២.៨. អ្នកចូលរួម៣៧១នាក់ (ស្រី២៣៦នាក់) បានចូលរួមកិច្ចប្រជុំរួមចំនួន ១០ ដើម្បីបង្កើត JAAPs ដែលដោះស្រាយអាទិភាពសង្កាត់។ កិច្ចប្រជុំរួមចំនួន ១០ បានធ្វើឡើងជាមួយនឹងសកម្មភាពអាទិភាពដែលបានព្រមព្រៀងគ្នា JAAP ចំនួន ១០ ត្រូវបានបង្កើតឡើងដោយមានការចូលរួមពីប្រជាពលរដ្ឋ និងអ្នកផ្តល់សេវា និងគណៈកម្មាធិការ JAAP ចំនួន ១០ (JAAPC) នៅក្នុងសង្កាត់ទាំង ១០ ដែលបានបង្កើតឡើង។ ជាងនេះទៅទៀត JAAPs ចំនួន ១០ នៃសង្កាត់គោលដៅចំនួន ១០ ត្រូវបានបញ្ចូលក្នុងកម្មវិធីវិនិយោគសង្កាត់សម្រាប់ការអនុវត្តសង្កាត់ឆ្នាំ ២០២២ ។

មេរៀនដែលរៀនសូត្របាន៖

១២.៩. ដោយសារតែការប្រជុំជាច្រើននៃការពិន្ទុតាមសេវាកម្ម ក្រុមការងារ ISAC បានពិភាក្សាជាមួយបុគ្គលិក FHI 360 ដែលទទួលបន្ទុកដើម្បីបែងចែកការប្រជុំជាបីក្រុម តាមរយៈការដឹកនាំដោយបុគ្គលិក ៣ នាក់ផ្សេងគ្នាដើម្បីសម្រេចបានការប្រជុំពិន្ទុទាន់ពេលវេលា។

១២.១០ បុគ្គលិកគម្រោង ISAC មានការប្រាស្រ័យទាក់ទងជាមួយមេសង្កាត់ និងអាជ្ញាធរមូលដ្ឋាន មិនត្រឹមតែពាក្យសំដីប៉ុណ្ណោះទេ ប៉ុន្តែក៏មានលិខិតផ្លូវការផងដែរ ដើម្បីធ្វើឱ្យការប្រជុំពិន្ទុសហគមន៍ និងការប្រជុំពិគ្រោះយោបល់កើតឡើងទាន់ពេលវេលាប្រកបដោយប្រសិទ្ធភាព។

លេខទូរសព្ទ ០២៣ ២១៣ ៤៨៦
អ៊ីមែល APIOFFICE@APIINSTITUTE.ORG
វិទ្យាស្ថានតស៊ូមតិ និងគោលនយោបាយ
អគារ ភ្នំពេញវីឡា
ផ្ទះលេខ ១២៤ ផ្លូវ ៣៨៨ សង្កាត់ទួលស្វាយព្រៃទី១
ខណ្ឌចំការមន រាជធានីភ្នំពេញ ព្រះរាជាណាចក្រកម្ពុជា

១២.១១ CAFs មួយចំនួនបានរៀនពីរបៀបសម្របសម្រួលប្រជុំដាក់ពិន្ទុសហគមន៍ និងការប្រជុំរួម ខណៈដែលអ្នកផ្សេងទៀតបានរៀនអំពីសម្ភារៈ/ការរៀបចំឯកសារ ការទំនាក់ទំនងជាមួយអាជ្ញាធរមូលដ្ឋាន។

១២.១២ ការប្រជុំត្រៀមរបស់ CAFs មុនពេលធ្វើការប្រជុំដាក់ពិន្ទុសហគមន៍ និងការប្រជុំរួមគឺជាសកម្មភាពសំខាន់ខ្លាំងណាស់។ វាជាឱកាសសម្រាប់ CAFs ដើម្បីរៀបចំឯកសារប្រជុំជាមុន និងបញ្ជាក់ពីសកម្មភាពសម្រាប់ការអនុវត្តជាមួយក្រុម ISAC ។

បញ្ហាប្រឈម ៖

១២.១៣.ចៅសង្កាត់មួយចំនួនបានអញ្ជើញសន្តិសុខភូមិ និងមេភូមិឱ្យចូលរួមកិច្ចប្រជុំដាក់ពិន្ទុជំនួសប្រជាពលរដ្ឋ ដូច្នេះបុគ្គលិកគម្រោងបានពន្យល់ពីប្រភេទនៃអ្នកចូលរួមកិច្ចប្រជុំ និងការចូលរួមរបស់គម្រោង ISAC ។ លើសពីនេះ ក្រុមការងារ ISAC បានលើកឡើងយ៉ាងច្បាស់អំពីតម្រូវការសម្រាប់ផ្នែកផ្គត់ផ្គង់ និងការចូលរួមផ្នែកតម្រូវការនៃគម្រោង ISAC ។

១២.១៤.ការកំណត់ចំនួននៃការចូលរួមរបស់ប្រជាពលរដ្ឋក្នុងការប្រជុំដាក់ពិន្ទុក្នុងអំឡុងពេលជំងឺរាតត្បាត Covid-19 ។ទោះជាយ៉ាងណាក៏ដោយ ប្រជាពលរដ្ឋមួយចំនួនមិនបានចូលរួមកិច្ចប្រជុំដាក់ពិន្ទុទេ ដោយសារពួកគេបារម្ភពី Covid-19 បើទោះបីជាមានម៉ាស់ និងអាល់កុល/ជែល បានរៀបចំស្របតាមគោលការណ៍ណែនាំរបស់ ក្រសួងសុខាភិបាលក៏ដោយ។

១២.១៥ ប្រជាពលរដ្ឋមួយចំនួនដែលបានចូលរួមក្នុងការប្រជុំរួម មិនដែលបានមកចូលរួមក្នុងការប្រជុំ ណែនាំទាំងសង្កាត់ ឬប្រជុំបង្កើតទស្សនៈវិស័យ ឬកិច្ចប្រជុំដាក់ពិន្ទុនោះទេ ដូច្នេះពួកគេមិនដឹងថាការប្រជុំរួមនេះទេ ទាំងពួកគេមិនមានគំនិតណាមួយក្នុងអំឡុងពេលប្រជុំ។

១២.១៦ អ្នកផ្តល់សេវាមួយចំនួនមិនបានចូលរួមពេញលេញទេ រហូតដល់ពួកគេបញ្ចប់ការប្រជុំ ដោយសារពួកគេមានបញ្ហាផ្ទាល់ខ្លួន។ ខណៈពេលដែលអ្នកផ្តល់សេវាមួយចំនួនមិនបានចូលរួម ការប្រជុំហើយមិនបានជូនដំណឹងដល់ក្រុម ISAC ជាមុននោះទេ។

១២.១៧ CAF មួយចំនួនបានលាឈប់ក្នុងកំឡុងពេលមានការរាតត្បាតជំងឺ Covid-19 នៅរាជធានីភ្នំពេញ ខេត្តកណ្តាល និងខេត្តនានាក្នុងប្រទេសកម្ពុជា។

ផែនការទៅមុខ៖

១២.១៨ បុគ្គលិក API ចូលរួមក្នុងវគ្គបណ្តុះបណ្តាល និងបង្វឹក (វគ្គបណ្តុះបណ្តាលរំលឹក M1&M2 ការឆ្លុះបញ្ចាំង និង ជើងឯក CAFs) ដែលផ្តល់ដោយ FHI360។

១២.១៩ បុគ្គលិកគម្រោង API ផ្តល់ការបង្វឹក និងត្រួតពិនិត្យដល់ CAFs

១២.២០ ការជ្រើសរើស CAFs (ជ្រើសរើស CAFs ថ្មីចំនួន ០៩ ដើម្បីជំនួសអ្នកដែលលាឈប់)

១២.២១ បុគ្គលិក API ត្រួតពិនិត្យ និងតាមដានមៅមូលដ្ឋាន។

១២.២១ ផ្តល់វគ្គបណ្តុះបណ្តាល M1 និង M2 ដល់ CAFs

១២.២២ ការប្រជុំឆ្លុះបញ្ចាំង CAFs នៅថ្នាក់ក្រុង

១២.២៣ ការបណ្តុះបណ្តាលមួយថ្ងៃដល់គណៈកម្មាធិការ JAAP

១២.២៤ ប្រជុំផ្សព្វផ្សាយ JAAP ដល់សហគមន៍

១២.២៥ កិច្ចប្រជុំគណៈកម្មាធិការ JAAP ដើម្បីគាំទ្រ និងតាមដានការអនុវត្តដំណោះស្រាយសង្កាត់ និងសកម្មភាពនៅក្នុង JAAP

១២.២៦ ប្រជុំត្រៀមជាមួយ CAF មុននឹងផ្សព្វផ្សាយ I4C ដល់ប្រជាពលរដ្ឋ - ប្រជុំផ្ទាល់នៅថ្នាក់ភូមិ (ថ្មី)

១២.២៧ ប្រជុំផ្សព្វផ្សាយ I4C ដល់ប្រជាពលរដ្ឋ - ប្រជុំផ្ទាល់នៅថ្នាក់ភូមិ

១២.២៨ ប្រជុំត្រៀមជាមួយ CAFs មុនពេលប្រជុំណែនាំទូទាំងសង្កាត់ (ថ្មី)

១២.២៩. កិច្ចប្រជុំណែនាំទូទាំងសង្កាត់ ដើម្បីធានាការយោគយល់ និងសហការគ្នារវាងភាគីពាក់ព័ន្ធ។

១២.៣០. ប្រជុំត្រៀមជាមុនជាមួយ CAFs មុនធ្វើការប្រជុំបង្កើតទស្សនៈវិស័យ

លេខទូរសព្ទ ០២៣ ២១៣ ៤៨៦
អ៊ីមែល APIOFFICE@APIINSTITUTE.ORG
វិទ្យាស្ថានតស៊ូមតិ និងគោលនយោបាយ
អគារ ភ្នំពេញវីឡា
ផ្ទះលេខ ១២៤ ផ្លូវ ៣៨៨ សង្កាត់ទួលស្វាយព្រៃទី១
ខណ្ឌចំការមន រាជធានីភ្នំពេញ ព្រះរាជាណាចក្រកម្ពុជា

គម្រោងទី១៣ ៖ សំឡេង និង សកម្មភាពរបស់មេដឹកនាំ និង សហគ្រិនស្រ្តីវ័យក្មេង

លបំណង ៖ ការពង្រឹងសមត្ថភាព និងបង្កើតបរិយាកាសអំណោយផលសម្រាប់យុវជន និងអ្នកដឹកនាំវ័យក្មេងដែលកំពុងលេចធ្លោ និងសហគ្រិនខ្នាតតូចស្ត្រី ដើម្បីអនុញ្ញាតឱ្យពួកគេចូលរួមក្នុងភាពជាសហគ្រិន និងសកម្មភាពតស៊ូមតិទាក់ទងនឹងអាជីវកម្ម និងការសន្ទនាជាមួយអាជ្ញាធរ។ នេះនឹងរួមចំណែកដល់ការធ្វើឱ្យប្រសើរឡើងនូវឱកាសស្មើគ្នា និងការពង្រឹងសិទ្ធិរបស់ពួកគេក្នុងវិស័យសេដ្ឋកិច្ច-សង្គម។
ថវិកាសម្រាប់គម្រោង ៖ ២៥៤៧៩១ដុល្លារអាមេរិក ឧបត្ថម្ភដោយ យូអេសអេអាយឌី (USAID) តាមរយៈ ផេក (Pact) កម្ពុជា។

មូលនិធិ៖ ២៥៤៧៩១ដុល្លារអាមេរិក ផ្តល់មូលនិធិដោយ USAID តាមរយៈ Pact Cambodia

ដៃគូអនុវត្ត ៖ សមាគមប្រជាធិបតេយ្យឯករាជ្យនៃសេដ្ឋកិច្ចក្រៅប្រព័ន្ធ (IDEA) សម្ព័ន្ធភាពជាដៃគូក្នុងការអភិវឌ្ឍន៍ប្រជាធិបតេយ្យ (CPDD)។

តំបន់គោលដៅ ៖ ខណ្ឌទាំងអស់ក្នុងរាជធានីភ្នំពេញ។

សូចនាករគោលដៅសរុប	លទ្ធផលសម្រេចបាន (បច្ចុប្បន្ន)
សូចនាករទី ១: ១០០% នៃគម្រោងគាំទ្រអង្គការសង្គមស៊ីវិលដែលចូលរួមក្នុងការដោះស្រាយបញ្ហា	៥០%
សូចនាករទី ២ ៖ ៥០% ថ្នាក់ក្រោមជាតិ និង/ឬអាជ្ញាធរទីផ្សារចាត់វិធានការឆ្ពោះទៅរកដំណោះស្រាយជាការឆ្លើយតបទៅនឹងសកម្មភាពតស៊ូមតិយ៉ាងហោចណាស់ ៥០% នៃបញ្ហាចម្បងដែលលើកឡើងដោយអង្គការដែលចូលរួម (API)	ដែលត្រូវវាស់វែង
សូចនាករទី ៣: នៃអង្គការសង្គមស៊ីវិលចំនួន៥ដែលចូលរួមក្នុងកិច្ចអន្តរាគមន៍តស៊ូមតិ	២០
សូចនាករទី ៤ ៖ សកម្មភាព៨លើកកម្ពស់ ឬពង្រឹងការចូលរួមរបស់ស្ត្រី	១៣

សូចនាករទី ៥: អ្នកមើល ១០០០០០ នាក់បានមើលការផ្សព្វផ្សាយតាមប្រព័ន្ធផ្សព្វផ្សាយសង្គម	៨៩៦,៥៨៩
សូចនាករ ៦: មនុស្ស ៥០០០ នាក់នៃការចូលរួមតាមរយៈការផ្សព្វផ្សាយតាមប្រព័ន្ធផ្សព្វផ្សាយសង្គម	៣,៥១៦
សូចនាករទី ៧: អ្នកចូលរួមចំនួន ២០០ នាក់បានចូលរួម ក្នុងមណ្ឌលបោះឆ្នោត ដែលលើកឡើងពីបញ្ហានីមួយៗ	១៥៥
សូចនាករទី ៨: មនុស្សចំនួន ១៧០ ដែលទទួលបានការអប់រំពលរដ្ឋ និងសិទ្ធិសេដ្ឋកិច្ចសង្គម។	២១៨
សូចនាករទី ៩: បញ្ហាសមូហភាពចំនួន ៥ បានលើកឡើងទៅកាន់អ្នកកាន់ដំណោះស្រាយ។	៤៣
សូចនាករ ១០: ៥ នៃសកម្មភាពចូលរួមផ្អែកលើបញ្ហាដែលបានធ្វើឡើង	៧
សូចនាករ ១១: ៧០% នៃអង្គការសង្គមស៊ីវិលដែលចូលរួមដែលបានអនុវត្តផែនការសកម្មភាពរបស់ពួកគេ ត្រួតពិនិត្យ និងរាយការណ៍លទ្ធផលរបស់ពួកគេ (API)	ដែលត្រូវវាស់វែង
សូចនាករទី ១២: បុគ្គលចំនួន ១៧០ នាក់ដែលទទួលបានព័ត៌មានចុះបញ្ជីអាជីវកម្មរបស់ការិយាល័យច្រកចេញចូលតែមួយដែលគាំទ្រដោយសកម្មភាពគម្រោងនៅក្នុងតំបន់គោលដៅ។	១៨៨
សូចនាករ ១៣: បុគ្គល១២០រូបដែលចូលរៀនវគ្គបណ្តុះបណ្តាលអភិវឌ្ឍជំនាញអាជីវកម្ម។	១៥០
សូចនាករ ១៤: ច្បាប់ ២ និងអនុសាសន៍គោលនយោបាយដែលត្រូវបានពិគ្រោះយោបល់ជាមួយអ្នកលក់ដូរតាមដងផ្លូវ និងយុវជននៅក្នុងតំបន់គោលដៅក្នុងការលើកកម្ពស់សិទ្ធិសង្គម និងសេដ្ឋកិច្ចរបស់ពួកគេ។	២

សកម្មភាពឆ្នាំ២០២១៖

១៣.១. ការស្ទង់មតិតាមប្រព័ន្ធអ៊ីនធឺណែតជាមួយស្ត្រីអាជីវករលក់ដូរតាមដងផ្លូវចំនួន៣០០នាក់ ក្នុងរាជធានីភ្នំពេញ បាត់ដំបង និងសៀមរាប អំឡុងពេលបិទខ្ទប់ Covide-19។ គម្រោងនេះបានធ្វើការស្ទង់មតិតាមអ៊ីនធឺណែតជាមួយសហគ្រិនខ្នាតតូច និងស្ត្រីវ័យក្មេងដើម្បីកំណត់បញ្ហាដែលប៉ះពាល់ដល់យុវជន និងសហគ្រិនខ្នាតតូចស្ត្រីក្នុងការដំណើរការអាជីវកម្មរបស់ពួកគេ។ ការសិក្សាវាយតម្លៃត្រូវបានបង្កើតឡើងដោយផ្អែកលើការវិភាគទិន្នន័យពីការសម្ភាសន៍ជនបង្គោលដែលបានអនុវត្តចាប់ពីដើមដល់ចុង ខែមីនា ឆ្នាំ២០២១ នៅខេត្តបាត់ដំបង សៀមរាប និងរាជធានីភ្នំពេញ ដែលមានអ្នកផ្តល់ចម្លើយគោលដៅចំនួន៣០០នាក់។

១៣.២. ធ្វើការវិភាគក្របខ័ណ្ឌច្បាប់ និងគោលនយោបាយ ៖ ចុងបញ្ចប់នៃការសិក្សាវាយតម្លៃនេះ ករណីសិក្សាថ្នាក់តំបន់១៥ទំព័រ និងការអនុវត្តល្អបំផុត (ប្រទេសថៃ វៀតណាម ឥណ្ឌូនេស៊ី ហ្វីលីពីន) ត្រូវបានផលិត។ វាមានសារៈសំខាន់ណាស់សម្រាប់ការអូសទាញគោលនយោបាយ និងអន្តរាគមន៍ពីស្ថាប័នរដ្ឋាភិបាល ជាពិសេសការដឹកនាំនយោបាយដូចលោកនាយករដ្ឋមន្ត្រី ហ៊ុន សែន ផ្ទាល់។ ការអនុវត្តល្អបំផុត និងក្របខ័ណ្ឌគោលនយោបាយក្នុងតំបន់ និងផលប៉ះពាល់របស់វាចំពោះការលើកកម្ពស់ជីវភាព និងការការពារសិទ្ធិការងាររបស់អ្នកលក់ដូរស្ត្រីនៅតាមដងផ្លូវនៅកម្ពុជា។ ការវាយតម្លៃទាំងនេះមានគោលបំណងផ្តល់អនុសាសន៍ និងការអន្តរាគមន៍គោលនយោបាយលើច្បាប់ដែលមានស្រាប់ ការបង្កើតគោលនយោបាយ និងយន្តការអនុវត្តជាពិសេសក្នុងផ្នែកនៃច្បាប់គាំពារសង្គម សេចក្តីព្រាងច្បាប់ស្តីពីសណ្តាប់ធ្នាប់សាធារណៈ ច្បាប់ស្តីពី ប.ស.ស. គោលនយោបាយសហគ្រាសខ្នាតមធ្យមនិងតូច ដូចជា ផែនការអភិវឌ្ឍន៍យុទ្ធសាស្ត្រ ឆ្នាំ២០២០-២០៣០ (NSDP)ស្តីពីការអភិវឌ្ឍវិស័យឯកជននិងផ្នែកស្តីពីការងារធ្វើ (ផែនការអភិវឌ្ឍន៍សហគ្រាសខ្នាតតូចនិងមធ្យម និង ផែនការអនុវត្តរយៈពេលប្រាំឆ្នាំ ឆ្នាំ២០២០-២០២៤ ដើម្បីគាំទ្រ NSDP។

លេខទូរសព្ទ ០២៣ ២១៣ ៤៨៦
អ៊ីមែល APIOFFICE@APIINSTITUTE.ORG
វិទ្យាស្ថានតស៊ូមតិ និងគោលនយោបាយ
អគារ ភ្នំពេញវិទ្យា
ផ្ទះលេខ ១២៤ ផ្លូវ ៣៨៨ សង្កាត់ទួលស្វាយព្រៃទី១
ខណ្ឌចំការមន រាជធានីភ្នំពេញ ព្រះរាជាណាចក្រកម្ពុជា

តាមពិតទៅ យើងមានគោលបំណងដើម្បីតស៊ូមតិជាយុទ្ធសាស្រ្តសម្រាប់ច្បាប់ និងគោលនយោបាយដែលពង្រឹង និងការពារនូវបរិយាប័ន្ន និងការចែកចាយសេដ្ឋកិច្ចដោយយុត្តិធម៌រវាងគ្រួសារម្ចាស់ធុរកិច្ច និងគ្រួសារដែលធ្វើការឱ្យគេនៅក្នុងព្រះរាជាណាចក្រ។

១៣.៣ កិច្ចប្រជុំជាក់ស្តែងចំនួនបី ស្តីពីរបកគំហើញនៃការវិភាគច្បាប់ជាមួយសមាជិកជាច្រើននាក់នៃសមាជិកវគ្គបណ្តុះបណ្តាល សមាជិកនៃអង្គការ IDEA និងក្រុមយុវជននានាលើក្របខ័ណ្ឌច្បាប់តាមរយៈ Zoom Online ជាមួយមនុស្សចំនួន១៥នាក់ (ស្ត្រី១៤នាក់និងប្រុស១នាក់) សម្រាប់ខេត្តសៀមរាប ១៥នាក់ (ស្ត្រី៧នាក់និងប្រុស៨នាក់)សម្រាប់ខេត្តបាត់ដំបង និង ១៥នាក់ (ស្ត្រី១០នាក់និងប្រុស៥នាក់) សម្រាប់រាជធានីភ្នំពេញ។ សិក្ខាសាលាបានប្រមូលធាតុចូលទាំងអស់ស្តីពីការវិភាគរបកគំហើញក្របខ័ណ្ឌច្បាប់ដែលបានពីតួអង្គសំខាន់ៗរបស់យើង ពីសមាជិកអង្គការ IDEA ក្រុមយុវជន ដៃគូអនុវត្តរបស់អង្គការ PACT សមាជិក CPDD ជាច្រើននាក់ដែលបានធ្វើការលើបញ្ហាដែលទាក់ទងនឹងអ្នកលក់ដូរតាមដងផ្លូវ។

១៣.៤ ការរកឃើញនៃការស្រាវជ្រាវខាងលើត្រូវបានបង្ហាញ និងពិគ្រោះយោបល់ក្នុងសប្តាហ៍ទីពីរនៃខែមេសា ឆ្នាំ២០២២ ជាមួយសមាជិក IDEA អ្នកចូលរួមបណ្តុះបណ្តាលគម្រោង និងក្រុមយុវជន និងតំណាងរដ្ឋាភិបាលជាតិ និងមូលដ្ឋាន អង្គការសង្គមស៊ីវិល និងតំណាងផ្នែកឯកជន។ ថ្នាក់គ្រប់គ្រងអង្គការ Pact នៅការិយាល័យកណ្តាលក៏ចាប់អារម្មណ៍យ៉ាងខ្លាំងចំពោះរបាយការណ៍ និងផ្តល់យោបល់បន្ថែមដើម្បីកែលម្អវា ហើយវានឹងត្រូវបានប្រើការបោះពុម្ពផ្សាយផ្លូវការ និងឯកសារយោងនៅក្នុងគម្រោង WE Act ហើយនឹងចែកចាយដល់រដ្ឋាភិបាល និងអ្នកពាក់ព័ន្ធអភិវឌ្ឍន៍នៅឆមាសក្រោយ បន្ទាប់ពីបកប្រែជាភាសាខ្មែរ។

១៣.៥. ពីការពិគ្រោះយោបល់ សេចក្តីព្រាងផែនការតស៊ូមតិក្នុងខេត្តនីមួយៗ បានពិភាក្សាអំពីរបៀបដែលការរកឃើញ និងអនុសាសន៍ទាំងនោះគួរតែត្រូវបានប្រើប្រាស់ ដើម្បីដោះស្រាយបញ្ហាសំខាន់ៗក្នុងលក្ខណៈត្រឹមត្រូវតាមទស្សនៈរបស់អ្នកចូលរួម ឧ. វិស័យឯកជន និងសហគ្រិនវ័យក្មេង និងទស្សនៈវិស័យយុវជន។ ធាតុចូលទាំងអស់ពីអ្នកចូលរួមត្រូវបានដាក់បញ្ចូលក្នុងការបញ្ចប់របាយការណ៍ និងរៀបចំផែនការ និងសកម្មភាពតស៊ូមតិដោយមានភស្តុតាងផ្អែកលើប្រសិទ្ធភាពដែលរួមចំណែកដល់ផលប៉ះពាល់ដល់អ្នកទទួលផលរៀងៗខ្លួន។

១៣.៦. វេទិកាបណ្តុះបណ្តាល និងបណ្តុះបណ្តាលតាមអ៊ីនធឺណែតបានបង្កើតឡើងលើសិទ្ធិសង្គម និងសេដ្ឋកិច្ច និងការតស៊ូមតិសម្រាប់អ្នកលក់ដូរតាមដងផ្លូវនិងអ្នកដឹកនាំយុវជន។ វេទិកាបណ្តុះបណ្តាលតាមអ៊ីនធឺណែត Zoom Online Meeting និង Google Classroom និង Telegram Groups បង្កើតឡើងសម្រាប់ការបណ្តុះបណ្តាល តាមអ៊ីនធឺណែតលើប្រធានបទស្តីពីសិទ្ធិសេដ្ឋកិច្ចសង្គម និងការតស៊ូមតិ និងការបណ្តុះបណ្តាលជំនាញបញ្ចុះបញ្ចូល នឹងត្រូវបានថតវីដេអូ និងកែសម្រួល និងរក្សាទុកក្នុងអនឡាញ ដូច្នេះថាសិក្ខាកាម នឹងប្រើប្រាស់វាក្នុងការបណ្តុះបណ្តាលបន្តដល់សមាជិកអ្នកលក់ដូរតាមដងផ្លូវ និងយុវជនក្នុងខេត្តគោលដៅរបស់ពួកគេ។

១៣.៧. យ៉ាងហោចណាស់អ្នកលក់តាមដងផ្លូវចំនួន៤៦ នាក់ (សមាជិក IDEA) មកពីខេត្តសៀមរាប ខេត្តបាត់ដំបង និងរាជធានីភ្នំពេញ បានទទួលឱកាសសម្រាប់គាំទ្រសមត្ថភាព និងការតំរង់ទិសអំពីហ្វេសបុកដែលបានប្រើប្រាស់រយៈពេល៣ ខែ ចាប់ពីខែវិច្ឆិកា ឆ្នាំ២០២០ ដល់ខែមករា ឆ្នាំ២០២១ ដែលអ្នកលក់តាម

ដងផ្លូវបានបង្ហោះអំពីបញ្ហាតស៊ូមតិ និងសហគ្រិនភាព តម្រូវការ-ជាមូលដ្ឋាននៅលើហ្វេសបុក ហើយពួកគេបានយល់អំពីឧបករណ៍ បច្ចេកវិទ្យាថ្មី។

១៣.៨. កំណត់អត្តសញ្ញាណ (ភាគច្រើនជាស្ត្រី) អ្នកដឹកនាំយុវជន និង សហគ្រិនស្ត្រីវ័យក្មេង ពីក្នុងចំណោមអង្គការគោលដៅ និងបណ្តាញនៃ IDEA និងក្រុមយុវជន ហើយវាយតម្លៃតម្រូវ ការបណ្តុះបណ្តាល របស់ពួកគេ។ IDEA បានជ្រើសរើសសិក្ខាកាមចំនួន ២០នាក់ ដើម្បីចូលរួមវគ្គបណ្តុះបណ្តាលគ្រូបង្គោល ក្នុងនោះមានសិក្ខាកាមចំនួន ១៦នាក់ នៅរាជធានីភ្នំពេញចំនួន ១៣នាក់ ខេត្តសៀមរាប ១នាក់ និងខេត្តបាត់ដំបងចំនួន២នាក់ ហើយ API បានជ្រើសរើសថ្នាក់ដឹកនាំយុវជនចំនួន ៤នាក់ ជាជនជាតិសៀម ២នាក់ និងខេត្តបាត់ដំបងចំនួន ២នាក់ ។ អ្នកចូលរួមដែលត្រូវបានជ្រើសរើសត្រូវតែជាសហគ្រិនខ្នាតតូចស្ត្រី នៃក្រុមអាយុពី១៥ឆ្នាំ ទៅ ៣៥ឆ្នាំ ហើយអ្នកដឹកនាំយុវជន៥នាក់មានទាំងស្ត្រី និងបុរស។

១៣.៩. តាក់តែងនិងផ្តល់កម្មវិធីអភិវឌ្ឍន៍ការអភិវឌ្ឍសមត្ថភាព (ToT) ដល់អ្នកដឹកនាំយុវជន និងសហគ្រិនស្ត្រីវ័យក្មេង រួមមានការបណ្តុះបណ្តាលជាថ្នាក់រៀន និងការតាមដានតាមប្រព័ន្ធតាមអ៊ីនធឺណែត លើជំនាញដែលត្រូវការដល់អ្នកដឹកនាំយុវជន និងសហគ្រិនខ្នាតតូចស្ត្រីវ័យក្មេង។ នៅថ្ងៃទី២២-២៤ ខែមិថុនា ឆ្នាំ២០២១បានបើកវគ្គបណ្តុះបណ្តាលអេកូស៊ីពីសិទ្ធិសង្គម និងសេដ្ឋកិច្ច និងការបណ្តុះបណ្តាលតស៊ូមតិដល់សមាជិកអ្នកលក់ដូរតាមដងផ្លូវ និងសមាជិកក្រុមយុវជន។ សមាគម IDEA ជ្រើសរើសសិក្ខាកាមចំនួន ២០នាក់ ដើម្បីចូលរួមវគ្គបណ្តុះបណ្តាលគ្រូបង្គោល ក្នុងនោះមានសិក្ខាកាមចំនួន ១៦នាក់ នៅរាជធានីភ្នំពេញចំនួន១៣នាក់ ខេត្តសៀមរាប១នាក់ និងខេត្តបាត់ដំបងចំនួន២នាក់ និង API ជ្រើសរើសមេដឹកនាំយុវជនចំនួន៤នាក់ នៅសៀមរាប២នាក់ និងខេត្តបាត់ដំបងចំនួន២នាក់ ។ សិក្ខាសាលានេះមានគោលបំណងលើផែនការសកម្មភាពតស៊ូមតិហើយផែនការសកម្មភាពបណ្តុះបណ្តាលអេកូនឹងត្រូវបានព្រាងដើម្បីគាំទ្រគំនិតផ្តួចផ្តើមរបស់សិក្ខាកាមក្នុងការដោះស្រាយបញ្ហាតស៊ូមតិចម្បងរបស់ពួកគេ និងតម្រូវការសហគ្រិន/អង្គការ – ជាមូលដ្ឋានសម្រាប់ការពិភាក្សា និងបញ្ចប់ជាមួយអង្គការរបស់ពួកគេ និងចំណេះដឹង និងជំនាញបន្ថែម។ ផ្សព្វផ្សាយដល់សមាជិកដទៃទៀតនៃក្រុមយុវជន និងអ្នកដឹកនាំអ្នកលក់ដូរតាមដងផ្លូវ។ បន្ទាប់ពីបញ្ចប់វគ្គបណ្តុះបណ្តាល ការរៀនតាមអ៊ីនធឺណែត និងការបង្វឹកជាប្រចាំ (e-portal) នឹងធានាបាននូវការអនុវត្តតាមវិធីសាស្ត្រអភិវឌ្ឍន៍សមត្ថភាពក្នុងវគ្គនៃការអនុវត្តផែនការសកម្មភាពរបស់អ្នកចូលរួម។ ការគាំទ្រការបង្វឹកតាមអ៊ីនធឺណិតនឹងត្រូវបានផ្តល់ជូនរួមជាមួយនឹងការអនុវត្តសកម្មភាពជាបន្តបន្ទាប់ដោយសិក្ខាកាម និងអង្គការរបស់ពួកគេ ហើយធ្វើការបណ្តុះបណ្តាលអេកូស៊ីពីសិទ្ធិសង្គម និងសេដ្ឋកិច្ច និងការបណ្តុះបណ្តាលតស៊ូមតិដល់សមាជិកអ្នកលក់ដូរតាមដងផ្លូវ និងសមាជិកក្រុមយុវជន។

១៣.១០. យ៉ាងហោចណាស់ មានការបណ្តុះបណ្តាលបន្តចំនួន៥ស្តីពីសិទ្ធិសង្គម និងសេដ្ឋកិច្ច និងការបណ្តុះបណ្តាលតស៊ូមតិ ដើម្បីលើកកម្ពស់ និងពង្រឹងការចូលរួមរបស់ប្រជាពលរដ្ឋរបស់ស្ត្រីដែលជាសមាជិក និងមិនមែនសមាជិករបស់ IDEA។ ទី១ វគ្គបណ្តុះបណ្តាលរួម គ្រូបង្គោល ToT ជាស្ត្រីចំនួន១៥នាក់ ចាប់ពីថ្ងៃទី២៤-២៥ ខែកញ្ញា ឆ្នាំ២០២១ នៅរាជធានីភ្នំពេញ ដោយផ្អែកលើតេស្តមុនវគ្គ និងតេស្តក្រោយវគ្គ អ្នកចូលរួមទទួលបានចំណេះដឹងបន្ថែមចន្លោះពី ៧៤%-៨៩%។

ទី២-មាន១៦នាក់ (ស្រី៧នាក់) ចាប់ពីថ្ងៃទី២៩-៣០ ខែកញ្ញា ឆ្នាំ២០២១ នៅរាជធានីភ្នំពេញ ដោយផ្អែកលើ

លេខទូរសព្ទ ០២៣ ២១៣ ៤៨៦
អ៊ីមែល APIOFFICE@APIINSTITUTE.ORG
វិទ្យាស្ថានតស៊ូមតិ និងគោលនយោបាយ
អគារ ភ្នំពេញវីឡា
ផ្ទះលេខ ១២៤ ផ្លូវ ៣៨៨ សង្កាត់ទួលស្វាយព្រៃទី១
ខណ្ឌចំការមន រាជធានីភ្នំពេញ ព្រះរាជាណាចក្រកម្ពុជា

ការធ្វើតេស្តមុន និងក្រោយការធ្វើតេស្ត អ្នកចូលរួមទទួលបានចំណេះដឹងបន្ថែមចន្លោះពី ៦២%-៨៦%។ ទី៣-មានស្រ្តីចំនួន១៧នាក់ ចាប់ពីថ្ងៃទី២០-២១ ខែកញ្ញា ឆ្នាំ២០២១ នៅខេត្តសៀមរាប ដោយផ្អែកលើការប្រឡងតេស្តមុនវគ្គ និងតេស្តក្រោយវគ្គ អ្នកចូលរួមទទួលបានចំណេះដឹងបន្ថែមចន្លោះពី ៨៥% ទៅ ៩៥%។ ទី៤ មាន២៦នាក់ (ស្រី២៤នាក់) ចាប់ពីថ្ងៃទី២១-២២ ខែកញ្ញា ឆ្នាំ២០២១ នៅខេត្តបាត់ដំបង ដោយផ្អែកលើតេស្តមុនវគ្គ និងតេស្តក្រោយវគ្គ អ្នកចូលរួមទទួលបានចំណេះដឹងបន្ថែមអំពីសិទ្ធិសង្គម និងសេដ្ឋកិច្ចចន្លោះពី៨៥%-៩៥%។ ទី៥ មាន២៧នាក់ (ស្រី១៣នាក់) ចាប់ពីថ្ងៃទី១៩-២០ ខែតុលា ឆ្នាំ២០២១ រាជធានីភ្នំពេញ ដោយផ្អែកលើការប្រឡងមុន និងក្រោយតេស្ត អ្នកចូលរួមបានយល់ដឹងបន្ថែមពី ៩០%-៩៥%។ គោលបំណងនៃវគ្គបណ្តុះបណ្តាលនេះគឺដើម្បីបង្កើនចំណេះដឹង និងជំនាញលើការតស៊ូមតិគោលនយោបាយរបស់សមាជិក IDEA ដើម្បីឱ្យពួកគេអាចដោះស្រាយបញ្ហាប្រឈម និងបញ្ហាសេដ្ឋកិច្ចក្រៅប្រព័ន្ធ និងសហគ្រិនភាពនៅកម្ពុជា បន្ទាប់ពីកម្មវិធីបណ្តុះបណ្តាលរយៈពេល២ថ្ងៃ សិក្ខាកាមមកពីសមាជិក IDEA គួរតែអាច ៖ បង្កើនចំណេះដឹង និងជំនាញសម្រាប់យុទ្ធសាស្រ្តតស៊ូមតិគោលនយោបាយប្រកបដោយប្រសិទ្ធភាពនៅក្នុងអង្គភាព និងបណ្តាញរបស់ពួកគេទាំងកម្រិតមូលដ្ឋាន និងថ្នាក់ជាតិ អាចកំណត់អត្តសញ្ញាណគោលនយោបាយដែលមានស្រាប់ និងគម្លាតគោលនយោបាយ អាចកំណត់ និងវិភាគអ្នកពាក់ព័ន្ធក្នុងការដោះស្រាយបញ្ហាសហគមន៍។ និងអង្គការ/បណ្តាញរបស់ពួកគេ និងការកើនឡើងជំនាញនៃសារតស៊ូមតិ និងមួយនាទីលើបញ្ហា។

១៣.១១. យ៉ាងហោចណាស់២កិច្ចប្រជុំសិក្សា និងចែករំលែកតាមអ៊ីនធឺណែតជាមួយប្រទេសអាស៊ាន ស្តីពីវិស័យសេដ្ឋកិច្ចក្រៅប្រព័ន្ធ និងអ្នកលក់តាមដងផ្លូវដែលមានអ្នកចូលរួម១០០នាក់ IDEA គឺជាសមាជិកនៃ Streetnet អន្តរជាតិ យើងបានរៀបចំកិច្ចប្រជុំទៀងទាត់ រៀនពីគ្នាទៅវិញទៅមកដែលជាកិច្ចប្រជុំមួយដែលរៀបចំនៅថ្ងៃទី២៦ ខែឧសភា ឆ្នាំ២០២១ ដើម្បីពិភាក្សាអំពីជំនាញចរចា និងធ្វើបច្ចុប្បន្នភាពអំពីអ្វីដែល IDEA បានចរចាជាមួយអាជ្ញាធរមូលដ្ឋាន និងផ្សព្វផ្សាយព័ត៌មានអំពីប្រព័ន្ធ e-portal ក្នុងតំបន់អាស៊ានដែលត្រូវបានគេហៅថា "ASEAN Access" និងទៅដល់ម្ចាស់អាជីវកម្មទាំងអស់របស់ប្រទេសកម្ពុជា និងចែករំលែកព័ត៌មានរបស់ ASEAN Access និងអញ្ជើញអ្នកផ្តល់សេវាឱ្យចុះឈ្មោះជាមួយ ASEAN Access ។ កិច្ចប្រជុំនេះត្រូវបានចូលរួមដោយទីប្រឹក្សា Streetnet International ប្រធាន និងអគ្គលេខាធិការ និងមេដឹកនាំស្រ្តីក្នុងស្រុកមួយឬពីរនាក់នៃ IDEA។

១៣.១២. វគ្គបណ្តុះបណ្តាលស្តីពីការតស៊ូមតិបឋម/ការគៀរគរការគាំទ្រនៅរាជធានីភ្នំពេញ ដែលមានសិក្ខាកាមចំនួន១៣នាក់ (ស្រី៧នាក់) ចាប់ពីថ្ងៃទី៩ ដល់ថ្ងៃទី១១ ខែសីហា ឆ្នាំ២០២១ (៣ថ្ងៃ) តាមប្រព័ន្ធអនឡាញដោយផ្អែកលើការបណ្តុះបណ្តាលមុន និងក្រោយការធ្វើតេស្ត អ្នកចូលរួមបានយល់ និង ទទួលបានចំណេះដឹងបន្ថែមពី៧៥% ទៅ ៩០%។ អ្នកចូលរួមពីដៃគូរបស់ផេក ដើម្បីបង្កើនចំណេះដឹង និងជំនាញនៃការប្រមូលការគាំទ្រ/យុទ្ធសាស្រ្ត/យុទ្ធសាស្រ្តតស៊ូមតិ កំណត់អត្តសញ្ញាណបញ្ហានៃការវិភាគ និងដំណើរការធ្វើសេចក្តីសម្រេចរបស់អ្នកពាក់ព័ន្ធទៅកាន់អង្គការដៃគូរបស់ Pact ដើម្បីឱ្យពួកគេអាចបង្កើត ដោះស្រាយតម្រូវការ និងកង្វល់របស់ផ្លូវ អាជីវករ ក៏ដូចជាបញ្ហារបស់ដៃគូក្នុងបរិបទកម្ពុជា។

១៣.១៣. មាន២៣នាក់ (ស្រី៦នាក់) ចាប់ពីថ្ងៃទី១៨-២០ ខែសីហា ឆ្នាំ២០២១ (០៣ថ្ងៃ)តាម Online ដោយផ្អែកលើតេស្តមុនវគ្គ និងតេស្តក្រោយវគ្គ ពី៥០%-៨០% នៃអ្នកចូលរួមបានយល់ និងទទួលបានចំណេះដឹងបន្ថែមអំពីអ្នកតស៊ូមតិ ជំនាញតស៊ូមតិ និងអ្នកចូលរួមក្នុងសិទ្ធិសេដ្ឋកិច្ចសង្គមពីដៃគូរបស់ផេក We Act ពួកគេគួរតែអាចបង្កើនចំណេះដឹង និងជំនាញសម្រាប់យុទ្ធសាស្ត្រតស៊ូមតិគោលនយោបាយប្រកបដោយប្រសិទ្ធភាពនៅក្នុងអង្គភាព និងបណ្តាញរបស់ពួកគេទាំងកម្រិតមូលដ្ឋាន និងថ្នាក់ជាតិ ដោយអាចកំណត់អត្តសញ្ញាណគោលនយោបាយដែលមានស្រាប់ និងគម្លាតគោលនយោបាយ។ អាចកំណត់អត្តសញ្ញាណ និងវិភាគអ្នកពាក់ព័ន្ធសម្រាប់ការដោះស្រាយបញ្ហាសហគមន៍ និងអង្គការ/បណ្តាញរបស់ពួកគេ និងបង្កើនការអភិវឌ្ឍន៍ជំនាញនៃសារតស៊ូមតិ និងមួយនាទីលើបញ្ហា។

១៣.១៤. សិក្ខាសាលាស្តីពីផែនការតស៊ូមតិសម្រាប់អង្គការដៃគូរបស់គម្រោង We Act នៃអង្គការ Pact នៅរាជធានីភ្នំពេញ ដោយមានអ្នកចូលរួមចំនួន៤៨នាក់ (ស្រី២៣នាក់) តាមប្រព័ន្ធអនឡាញ អ្នកចូលរួមមកពីដៃគូរបស់ផេក បានពិភាក្សា និងឯកភាពលើទម្រង់ រចនាសម្ព័ន្ធ និងខ្លឹមសារសម្រាប់ផែនការតស៊ូមតិដែលពួកគេអាចអភិវឌ្ឍ និងអនុវត្តនៅក្នុងធនធាន និងសមត្ថភាពរបស់ពួកគេ កំណត់ ពិភាក្សា និងយល់ព្រមលើបញ្ហាតស៊ូមតិសំខាន់ៗ និងទស្សនិកជនគោលដៅ ដែលចាំបាច់ត្រូវដោះស្រាយក្នុងរយៈពេលខ្លី និងវែង។ និងបង្កើតផែនការតស៊ូមតិសម្រាប់ដៃគូរបស់ផេក ជាមួយនឹងគោលដៅរួម គោលបំណង យុទ្ធសាស្ត្រ លទ្ធផល និងសកម្មភាពសំខាន់ៗសម្រាប់ផែនការរយៈពេលខ្លី និងរយៈពេលវែងសម្រាប់អង្គការបុគ្គល និងផែនការតស៊ូមតិរួមគ្នាលើប្រធានបទដូចគ្នា។

១៣.១៥. សមាជជាតិរបស់សមាជិក IDEA មកពីគ្រប់ខេត្ត បានប្រព្រឹត្តទៅនៅរាជធានីភ្នំពេញ។ សមាជិកប្រមាណ៣០០នាក់បានចូលរួមសមាជពេញមួយថ្ងៃ។ លទ្ធផលសំខាន់ៗ និងបញ្ហាអាទិភាពត្រូវបានពិភាក្សា និងឯកភាពដោយសមាជ សមាជបានទាមទារឱ្យរដ្ឋាភិបាលលើកកម្ពស់សិទ្ធិការងារ និងការការពារសង្គម ដើម្បីធានាបាននូវកម្រិតជីវភាពសមរម្យសម្រាប់កម្មករនៅកម្ពុជា។ សមាជបានផ្សាយបន្តផ្ទាល់ថាមនុស្ស២២៤៦នាក់មានសកម្មភាពចូលរួមជាមួយ Facebook Live នៃសមាជជាតិ។

១៣.១៦. លិខិតចំហមួយត្រូវបានបង្កើតឡើង អនុម័ត និងដាក់ជូនក្រសួងពាក់ព័ន្ធ ដើម្បីស្នើសុំឱ្យរាជរដ្ឋាភិបាលបន្តលើកកម្ពស់សិទ្ធិការងារ និងកិច្ចគាំពារសង្គម ដើម្បីធានាបាននូវជីវភាពសមរម្យរបស់កម្មករ។

១៣.១៧. តំណាងអង្គការ IDEA ធ្វើសំណើរទៅអាជ្ញាធរខណ្ឌមានជ័យ សុំជំនួយសង្គមជាសាច់ប្រាក់ជូនអាជីវករក្រីក្រចំនួន៣០នាក់ ក្រោយការបិទខ្ទប់ Covid-19 និងទុក្ខលំបាករបស់គ្រួសារ ប៉ុន្តែអាជ្ញាធរខណ្ឌមានជ័យបដិសេធមិនទទួលយកបញ្ជីឈ្មោះនោះទេ។ ជាលទ្ធផល សមាជិកចំនួន៣០នាក់មិនបានទទួលមូលនិធិតាមសំណើរបស់សមាជិក IDEA ទេ។

១៣.១៨. កាលពីថ្ងៃទី១៨ ខែមិថុនា ឆ្នាំ២០២១ អាជីវករប្រមាណ ១០០នាក់ បីនាក់ ដែលត្រូវបានបណ្តុះបណ្តាលដោយ API ស្តីពីការតស៊ូមតិ បានតវ៉ានៅផ្សារសាន់ស្តា ភូមិត្រពាំងពោធិ៍ សង្កាត់ចោមចៅ ខណ្ឌពោធិ៍សែនជ័យ រាជធានីភ្នំពេញ ដើម្បីស្នើសុំអាជ្ញាធរកុំឱ្យរុះរើតូបលក់ផលិតផល។ ពេលនោះប្រធានផ្សារនិងអាជ្ញាធរបានរុះរើស្តង់ និងតូបលក់ដូរដោយបញ្ជាក់ពីហេតុផលសណ្តាប់ធ្នាប់។ ក្រោយការតវ៉ាអាជ្ញាធរបានអនុញ្ញាតឲ្យប្រជាពលរដ្ឋលក់ដូរបានជាធម្មតា។

លេខទូរសព្ទ ០២៣ ២១៣ ៤៨៦
អ៊ីមែល APIOFFICE@APIINSTITUTE.ORG
វិទ្យាស្ថានតស៊ូមតិ និងគោលនយោបាយ
អគារ ភ្នំពេញវីឡា
ផ្ទះលេខ ១២៤ ផ្លូវ ៣៨៨ សង្កាត់ទួលស្វាយព្រៃទី១
ខណ្ឌចំការមន រាជធានីភ្នំពេញ ព្រះរាជាណាចក្រកម្ពុជា

១៣.១៩. អនុវត្តសកម្មភាពតស៊ូមតិតាមរយៈប្រព័ន្ធផ្សព្វផ្សាយ និងវេទិកាអនឡាញ៖ វិទ្យុ ប្រព័ន្ធផ្សព្វផ្សាយសង្គម គេហទំព័រ YouTube ។ VOD API និង IDEA ឆ្លងកាត់ Facebook Live ប្រចាំខែ និងចាក់ឡើងវិញ (សំឡេងអ្នកលក់ដូរតាមដងផ្លូវ) ត្រូវបានផលិតឡើងនូវកម្មវិធីជជែកពិភាក្សាចំនួន១២ អំពីបញ្ហាអ្នកលក់ដូរតាមដងផ្លូវអំឡុងពេលជំងឺរាតត្បាត Covid-19 វាគ្មិនគឺជាសមាជិកសហគ្រិនស្ត្រីវ័យក្មេង នៃសមាគម IDEA ដែលកំពុងប្រឈមមុខ។ បញ្ហាជាក់លាក់ទាក់ទងនឹងអាជីវកម្ម និងវីដេអូសំឡេងអ្នកលក់តាមដងផ្លូវត្រូវបានចែករំលែក និងបញ្ជូនបន្តនៅលើទំព័រ Facebook IDEA CPDD VOD និង API ។

១៣.២០. សំឡេងអ្នកលក់តាមដងផ្លូវ ៖ កម្មវិធីវិទ្យុនិយាយប្រចាំខែអំពីបញ្ហាអ្នកលក់តាមដងផ្លូវ និងដំណោះស្រាយដែលបានស្នើឡើងបានបញ្ចប់វីដេអូ១ និង "ការពិភាក្សា៨នាទី" ដែលសមស្របនឹងបញ្ហាដែលបានកំណត់អត្តសញ្ញាណរួម និងដំណោះស្រាយដែលបានស្នើឡើង និងអនុសាសន៍ដោយផ្អែកលើរបកគំហើញនៃការស្ទង់មតិ និងការវិភាគគោលនយោបាយនិងអនុសាសន៍។ គោលបំណងដើម្បីអនុវត្តសកម្មភាពតស៊ូមតិតាមរយៈប្រព័ន្ធផ្សព្វផ្សាយ និងវេទិកាអនឡាញ ៖ វិទ្យុ ប្រព័ន្ធផ្សព្វផ្សាយសង្គម គេហទំព័រ យូធូប អនុវត្តសកម្មភាពតស៊ូមតិតាមរយៈប្រព័ន្ធផ្សព្វផ្សាយ និងវេទិកាអនឡាញ ៖ វិទ្យុ ប្រព័ន្ធផ្សព្វផ្សាយសង្គម គេហទំព័រយូធូប ។ ដើម្បីគាំទ្រដល់ IDEA និងសមាជិករបស់ពួកគេក្នុងការបង្កើនសំឡេងរបស់ពួកគេនៅក្នុងយន្តការនៃការចូលរួមដែលមិនមែនជាប្រពៃណី (ICEM – Innovative Civic Engagement Mechanisms) និងដើម្បីបង្កើនចំណេះដឹងរបស់ពួកគេជុំវិញសិទ្ធិ និងសេដ្ឋកិច្ចសង្គម និងការតស៊ូមតិ ការបញ្ចុះបញ្ចូល និងការប្រើប្រាស់បច្ចេកវិទ្យា។

១៣.២១. បន្ថែមលើនេះ អត្ថបទព័ត៌មានស្តីពីបញ្ហាអាជីវករលក់ដូរតាមដងផ្លូវទាមទារការការពារសង្គម និងសេវាសាធារណៈកាន់តែប្រសើរ ត្រូវបានផ្សព្វផ្សាយដោយប្រព័ន្ធផ្សព្វផ្សាយក្នុងស្រុក និងអន្តរជាតិ។ ពួកគេជាអត្ថបទព័ត៌មានរបស់វិទ្យុបារាំងអន្តរជាតិ (RFI) សំឡេងសហរដ្ឋអាមេរិក (VoA) ដែលកំណត់គោលដៅទស្សនិកជនរបស់រដ្ឋាភិបាល គឺកាសែត ភ្នំពេញ ប៉ុស្តិ៍។

១៣.២២ អត្ថបទព័ត៌មានស្តីពីបញ្ហាអ្នកលក់ដូរតាមដងផ្លូវទាមទារកម្មវិធីសហគ្រិនក្នុងគោលបំណងជួយស្ត្រីអាជីវករតាមដងផ្លូវដែលប្រឈមនឹងជំងឺរាតត្បាត កង្វះស្ថានភាពផ្លូវច្បាប់ ត្រូវបានផ្សាយដោយ CamboJa News។

១៣.២៣. ជាលទ្ធផល រដ្ឋាភិបាលបានយល់ព្រមផ្តល់វ៉ាក់សាំង Covid-19 ដល់អាជីវករលក់ដូរតាមដងផ្លូវ។ អាជ្ញាធរទីផ្សារមូលដ្ឋាន និងអាជ្ញាធររដ្ឋាភិបាលសម្រេចមិនប្រមូលពន្ធពីអាជីវករតូចតាចតាមដងផ្លូវ ដោយសារវិបត្តិ Covid-19។ ការពិភាក្សាយ៉ាងក្តៅគគុកក៏ជាសំណើសុំពន្យារពេលការសងប្រាក់កម្ចីម្តងទៀតដែរ ពេលនេះ រដ្ឋាភិបាល និងវិស័យឯកជនបានពិនិត្យសំណើនេះ បន្ទាប់ពីទទួលបានឯកសារជំហរពីសេចក្តីថ្លែងការណ៍គាំទ្ររបស់អង្គការមិនមែនរដ្ឋាភិបាលចំនួន១០០នាក់ ដែលមួយក្នុងចំណោមនោះគឺ IDEA ។ វិស័យឯកជនបានឯកភាពថា ពន្យារការទូទាត់ប្រាក់កម្ចីដោយមានលក្ខខណ្ឌនៃ (Re-finance) បង់តែការប្រាក់ ឬដើមទុនមួយចំនួនលើករណីបុគ្គលតាមសំណើករណី។

១៣.២៤.ជាលទ្ធផល ដំណឹងល្អសម្រាប់អាជីវករលក់ដូរតាមដងផ្លូវ ដែលមានមូលដ្ឋានលើ ភ្នំពេញប៉ុស្តិ៍ ធនាគារបានសម្រេចបង្កើនការផ្តល់ប្រាក់កម្ចីរបស់ខ្លួនដល់វិស័យ SME ជាមួយនឹងការដាក់ឱ្យដំណើរការកញ្ចប់ហិរញ្ញប្បទានសហគ្រាសធុនតូច និងមធ្យមចំនួន១៥០លានដុល្លារក្នុងឆ្នាំ ២០១៨ ហើយធនាគារកាណាឌីយ៉ា ផ្តល់ហិរញ្ញប្បទានសហគ្រាសធុនតូចនិងមធ្យមជាអាទិភាពកំពូល។

១៣.២៥. រដ្ឋាភិបាលកំពុងពិនិត្យមើលលក្ខណៈវិនិច្ឆ័យប័ណ្ណក្រីក្រ ប័ណ្ណប.ស.ស និងគោលការណ៍ណែនាំសន្តិសុខសង្គម ដូច្នេះអ្នកលក់តាមដងផ្លូវនឹងកាន់តែមានសិទ្ធិទទួលបានអត្ថប្រយោជន៍គាំពារសង្គម។ រដ្ឋាភិបាលបានប្រកាសបន្តជំនួយជាសាច់ប្រាក់មួយទៀតដល់គ្រួសារក្រីក្រដែលមានអត្តសញ្ញាណប័ណ្ណ។ ពួកគេមួយចំនួនទទួលបានជំនួយជាសាច់ប្រាក់ គួរតែត្រូវបានរាប់។ វាត្រូវបានតស៊ូមតិដោយមេដឹកនាំអង្គការសង្គមស៊ីវិល រួមទាំងនាយក API ក្នុងអំឡុងពេលកិច្ចសន្ទនាកម្រិតខ្ពស់ជាមួយក្រសួងសេដ្ឋកិច្ច និងហិរញ្ញវត្ថុនាពេលថ្មីៗនេះ នៅក្នុងកិច្ចប្រជុំក្រុមការងារថវិកាជាមួយរដ្ឋាភិបាល។

១៣.២៦. ការយល់ដឹងអំពីសេវាថ្នាក់ក្រោមជាតិ (ខេត្តនិងស្រុក) និងការគាំទ្រការអនុវត្តច្បាប់ពាក់ព័ន្ធនឹងការិយាល័យច្រកចេញចូលតែមួយ។ គម្រោងនេះបានពង្រឹងសមត្ថភាព និងចំណេះដឹងដល់សមាជិក IDEA ចំនួន៣១៥នាក់ (ស្រីប្រហែល២១០នាក់) ដែលជាអាជីវករលក់ដូរតាមដងផ្លូវក្នុងខេត្តបាត់ដំបង លើសេវាសាធារណៈថ្នាក់ក្រោមជាតិ និងការិយាល័យច្រកចេញចូលតែមួយ ដែលរួមចំណែកដល់ការលើកកម្ពស់ឱកាសស្មើគ្នាក្នុងការអនុវត្តសិទ្ធិដោយការប្រព្រឹត្ត។ ការយល់ដឹងអំពីសេវាកម្មថ្នាក់ក្រោមជាតិ និងការគាំទ្រការអនុវត្តច្បាប់ទាក់ទងនឹងការិយាល័យច្រកចេញចូលតែមួយ ដើម្បីផ្តល់សេវាកម្មឆ្លើយតបនឹងតម្រូវការស្ត្រីសហគ្រិន ក្រុមយុវជន និងសមាជិកអាជីវកម្មនៃដៃគូរបស់អង្គការ Pact។

១៣.២៧. តេស្តក្រោយវគ្គបានបញ្ជាក់ថាអ្នកចូលរួមប្រមាណ១០០% ត្រូវបានយល់ពីសេវាសាធារណៈថ្នាក់ក្រោមជាតិ និងការិយាល័យសេវាច្រកចេញចូលតែមួយ និងអាចប្រើឧបករណ៍បច្ចេកវិទ្យា OW4C Civic។ អ្នកស្រី សៅ ហៀក អាយុ៥០ឆ្នាំ មានប្រសាសន៍ថា “ចំណេះដឹងលើសេវាសាធារណៈថ្នាក់ក្រោមជាតិ ការិយាល័យច្រកចេញចូលតែមួយ និងការិយាល័យប្រជាពលរដ្ឋ ជាពិសេសពិដោរឆ្លាតវ៉ៃ និង ប្រអប់សារ គឺមានសារៈសំខាន់ខ្លាំងណាស់សម្រាប់ស្ត្រីអាជីវករលក់ដូរតាមដងផ្លូវ។ ចូលរួមក្នុងកិច្ចប្រជុំផ្សព្វផ្សាយថ្ងៃនេះ។ នាងនឹងចែករំលែកនូវអ្វីដែលនាងបានរៀនដល់សមាជិកដទៃទៀត និងស្ត្រីអ្នកលក់ដូរតាមដងផ្លូវនៅក្នុងសហគមន៍របស់នាង” ជំហានបន្ទាប់នៃការយល់ដឹងនឹងធ្វើកិច្ចប្រជុំនៅខេត្តសៀមរាម និងរាជធានីភ្នំពេញ។

១៣.២៨. អ្នកស្រី រតនៈ អាយុ៣៥ឆ្នាំ បាននិយាយថា ខ្ញុំធ្លាប់បានឮអំពីការិយាល័យច្រកចេញចូលតែមួយ ប៉ុន្តែខ្ញុំមិនប្រាកដថា តើសេវាកម្មរបស់ពួកគេជាអ្វី ហើយវាពាក់ព័ន្ធ និងសំខាន់យ៉ាងណាចំពោះខ្ញុំ។ បន្ទាប់ពីការបណ្តុះបណ្តាលការយល់ដឹងនេះ ខ្ញុំបានដឹងថា អ្នករាល់គ្នាអាចចូលដំណើរការវាបាន ដោយយើងមិនចាំបាច់ទៅកន្លែងច្រើនដើម្បីទទួលសេវានោះទេ។ ជាងនេះទៅទៀត វាកាន់តែងាយស្រួលសម្រាប់ពួកយើងដែលពួកគេមានលេខសម្រាប់យើងក្នុងការហៅទៅសួរសំណួរណាមួយ សម្រាប់ឯកសារដែលទាក់ទងមុននឹងទៅការិយាល័យរបស់ពួកគេ។

វិទ្យាស្ថានតស៊ូមតិ និងគោលនយោបាយ
អគារ ភ្នំពេញវីឡា
ផ្ទះលេខ ១២៤ ផ្លូវ ៣៨៨ សង្កាត់ទួលស្វាយព្រៃទី១
ខណ្ឌចំការមន រាជធានីភ្នំពេញ ព្រះរាជាណាចក្រកម្ពុជា

១៣.២៩. ការកសាងសមត្ថភាពជំនាញធុរកិច្ច ដល់អ្នកលក់តាមដងផ្លូវ ការកសាងសមត្ថភាពជំនាញអាជីវកម្ម ដល់អាជីវករតាមដងផ្លូវ។ IDEA បានបញ្ជូនស្ត្រីចំនួន៧នាក់ទៅចូលរួមវគ្គបណ្តុះបណ្តាលស្តីពី ជំនាញធុរកិច្ច ក្នុងចំណោមសិក្ខាកាមចំនួន៧នាក់ មានសហគ្រិនស្ត្រី ចំនួន៥ នាក់ និងបុគ្គលិក IDEA ចំនួន ២នាក់។

វគ្គបណ្តុះបណ្តាលនេះត្រូវបានរៀបចំមួយថ្ងៃ ក្នុងមួយសប្តាហ៍នៅថ្ងៃសៅរ៍ ។ វគ្គបណ្តុះបណ្តាលចាប់ផ្តើមនៅថ្ងៃទី១៥-២២-២៩ខែឧសភា ឆ្នាំ២០២១។ គោលបំណងដើម្បីបង្កើនជំនាញ និងភ្នាក់ងារសម្រាប់ប្រតិបត្តិការអាជីវកម្មតាមរយៈវេទិកាឌីជីថល។ អភិវឌ្ឍ និងពង្រឹងអាជីវកម្មរបស់ពួកគេ និងកែលម្អដំណើរការអាជីវកម្មរបស់ពួកគេ។

១៣.៣០. បញ្ហាប្រឈមសំខាន់ៗដែលស្ត្រីអាជីវករលក់ដូរតាមដងផ្លូវនៅភ្នំពេញ បាត់ដំបង និងសៀមរាប និងខេត្តផ្សេងទៀត ក៏ដូចជាសំណើរបស់ពួកគេ ត្រូវបានចងក្រងជាឯកសារយ៉ាងល្អ និងបញ្ចូលក្នុងផែនការតស៊ូមតិរបស់យើង។ គម្រោងនេះកំណត់ និងផ្តល់អទិភាពលើបញ្ហាជាក់លាក់ចំនួន២៣ ដែលអ្នកលក់តាមដងផ្លូវប្រឈមមុខក្នុងឆ្នាំ២០២០ និងបញ្ហាបន្ថែមចំនួន២៥ ហើយបានដោះស្រាយបញ្ហា១៤/២៥ (៥៦%) ក្នុងឆ្នាំ២០២១។ គម្រោងតាមដានលទ្ធផលនៃបញ្ហាអ្នកលក់តាមដងផ្លូវទាំងពីរដែលបានលើកឡើងក្នុងឆ្នាំ២០២១ និងឆ្នាំ២០២២។

១៣.៣១.រដ្ឋបាលខេត្តគោលដៅទាំងអស់ (ភ្នំពេញ បាត់ដំបង និងសៀមរាប) ពន្យារពេលការពិភាក្សាលើបញ្ហាអាជីវករលក់ដូរតាមដងផ្លូវ ដោយសារជំងឺរាតត្បាតសកល និងការរីករាលដាលនៃជម្ងឺ Covid-19 នៅសហគមន៍ចាប់តាំងពីព្រឹត្តិការណ៍ថ្ងៃទី ២៨ ខែកុម្ភៈ កាន់តែអាក្រក់ទៅៗ ខណៈរដ្ឋបាលមូលដ្ឋានផ្សេងទៀតមិនអនុញ្ញាត។ ការជួបជុំទល់មុខណាមួយ។ សកម្មភាពគម្រោងទាំងអស់បានផ្លាស់ប្តូរទៅជាសកម្មភាពអនឡាញ។ យើងបានបំបែកក្រុមតូចៗសម្រាប់កិច្ចប្រជុំពិគ្រោះយោបល់ ហើយបានប្រើតាមរយៈការហៅទូរសព្ទ/តេឡេក្រាម និងក្រុមហ្វេសប៊ុកសម្រាប់ការសម្ភាសន៍តាមទីវាល។

១៣.៣២. IDEA គឺជាតំណាងវិស័យសេដ្ឋកិច្ចក្រៅប្រព័ន្ធនៅប្រទេសកម្ពុជា ហើយត្រូវបានជ្រើសរើសជាសមាជិកគណៈកម្មាធិការជ្រើសរើសសម្រាប់ការចុះបញ្ជីប័ណ្ណសមភាពនៅថ្នាក់ជាតិ។ IDEA បានចូលរួមយ៉ាងសកម្មជាមួយរដ្ឋាភិបាល និងដៃគូអភិវឌ្ឍន៍ និងកិច្ចប្រជុំភាគីពាក់ព័ន្ធ ដែលភាគច្រើនជាកិច្ចប្រជុំតាមអ៊ីនធឺណិត ដើម្បីការពារសិទ្ធិកម្មករក្នុងវិស័យក្រៅប្រព័ន្ធទៅក្នុងសេចក្តីព្រាងច្បាប់ស្តីពីកិច្ចគាំពារសង្គម និងបេឡាជាតិរបបសន្តិសុខសង្គម ជាពិសេសពួកគេផ្តោតលើអត្ថប្រយោជន៍ និងឯកសារពាក់ព័ន្ធនឹងស្ត្រីដែលងាយរងគ្រោះ។ ប័ណ្ណសមភាព សៀវភៅគ្រួសារ និងស្នាក់នៅ និងជំនួយជាសាច់ប្រាក់ និងការទូទាត់ប្រាក់កម្ចីជាមួយធនាគារវិស័យឯកជន និងមីក្រូហិរញ្ញវត្ថុ ជាមួយក្រសួងកិច្ចការនារី ក្រសួងការងារ និងបណ្តុះបណ្តាលវិជ្ជាជីវៈ កិច្ចពិភាក្សាគោលនយោបាយផ្សេងទៀត ដែលដឹកនាំ និងរៀបចំដោយកម្មវិធីរបស់អង្គការ Pact។

១៣.៣៣. គាំទ្រការសន្ទនាអំពីបញ្ហានៅថ្នាក់មូលដ្ឋាន និងក្រុង ដឹកនាំដោយថ្នាក់ដឹកនាំយុវជន និងសហគ្រិនខ្នាតតូចស្ត្រីវ័យក្មេងចំនួន១២០នាក់ នៅរាជធានីភ្នំពេញ ដែលមានអ្នកចូលរួមចំនួន១៦នាក់ (ស្រី១៤នាក់) លទ្ធផលអង្គប្រជុំសម្រេចបញ្ជូនលិខិតទៅសាលាសង្កាត់ ដើម្បីពិភាក្សាលើថ្លៃសេវាដែលអាជីវករលក់ដូរតាមដងផ្លូវត្រូវបង់២៥០០រៀលក្នុង១ថ្ងៃកន្លះ រួមមាន ៥០០រៀលសម្រាប់កាកសំណល់ ៥០០រៀលសម្រាប់ហាង ៥០០រៀលសម្រាប់សណ្តាប់ធ្នាប់ភូមិឃុំ និង១០០០រៀលសម្រាប់សណ្តាប់ធ្នាប់សង្កាត់។

១៣.៣៤. បានរៀបចំវេទិកាសាធារណៈថ្នាក់ជាតិស្ដីពី "ការចូលរួមរបស់ប្រជាពលរដ្ឋក្នុងការបង្កើតថវិកា និងការត្រួតពិនិត្យលើដំណើរការចំណាយថវិកាសាធារណៈក្នុងបរិបទCovid-19 "នៅរាជធានីភ្នំពេញ ដែលមានអ្នកចូលរួមចំនួន៣៦០នាក់ (អ្នកចូលរួមផ្ទាល់៦០នាក់ (ស្រី១០នាក់) និងអ្នកចូលរួមចំនួន៣០០នាក់ រួមគ្នាតាមអ៊ីនធឺណិត)។ វេទិកាសាធារណៈដើម្បីបង្កើនការយល់ដឹង និងលើកកម្ពស់ការចូលរួមសាធារណៈលើតម្លាភាពថវិកា និងគណនេយ្យភាព រួមទាំងដំណើរការថវិកាទាំងថ្នាក់ជាតិ និងថ្នាក់ក្រោមជាតិ។ ផ្ដល់ឱកាសសម្រាប់អ្នកជាប់ពន្ធ រួមទាំងយុវជន អង្គការសង្គមស៊ីវិល និងអង្គការក្រៅរដ្ឋាភិបាល ដើម្បីជួបពិភាក្សាជាមួយភាគីពាក់ព័ន្ធ និងអ្នកបង្កើតគោលនយោបាយ"។

១៣.៣៥. បានអនុវត្តសកម្មភាពតស៊ូមតិ "ទិវាអ្នកលក់ដូរតាមដងផ្លូវ-ថ្ងៃទី១៤ខែវិច្ឆិកា ឆ្នាំ២០២១" នៅរាជធានីភ្នំពេញដោយមានអ្នកចូលរួម១៦៩នាក់(តាមអ៊ីនធឺណិត៨៧នាក់និងផ្ទាល់៨២នាក់(ស្រី៤៩នាក់)សិក្ខាសាលាដើម្បីជះឥទ្ធិពលលើការបង្កើតគោលនយោបាយ និងការអនុវត្តក្នុងវិស័យរដ្ឋាភិបាលនិងឯកជនដែលបានប្រារព្ធឡើង។ ព្រឹត្តិការណ៍។ ការដាក់ស្នើការវិភាគ និងអនុសាសន៍រួមនៃក្របខ័ណ្ឌច្បាប់និងគោលនយោបាយដោយមានការយល់ព្រមពីដៃគូផេក សមាជិក CPDD និងអ្នកពាក់ព័ន្ធសំខាន់ៗផ្សេងទៀតទៅកាន់ក្រសួង និងដៃគូអភិវឌ្ឍន៍ដែលពាក់ព័ន្ធក្នុងអំឡុងទិវាអ្នកលក់ដូរតាមផ្លូវ - ថ្ងៃទី១៤ខែវិច្ឆិកា ឆ្នាំ២០២១និង ៨ មិនា ទិវានារីអន្តរជាតិ។

១៣.៣៦. កិច្ចប្រជុំពិគ្រោះយោបល់គោលនយោបាយស្ដីពី "ការធ្វើឱ្យបរិយាកាសធុរកិច្ច និងសុខុមាលភាពសង្គមសម្រាប់សហគ្រិនស្ត្រីវ័យក្មេង" នៅរាជធានីភ្នំពេញ ដោយមានអ្នកចូលរួម១០០នាក់ (៣០នាក់ទល់មុខគ្នា (ស្រី១៤នាក់) និង ៧០នាក់តាមអ៊ីនធឺណិត) មកពីខេត្តសៀមរាប បាត់ដំបង និងភ្នំពេញ កិច្ចប្រជុំគោលនយោបាយគឺដើម្បីបង្កើត និងមានឥទ្ធិពលលើការផ្លាស់ប្ដូរជាក់ស្ដែងដោយផ្អែកលើសហគ្រិនខ្នាតតូចជាស្ត្រីវ័យក្មេង។ - ការបង្ហាញពីផលប្រយោជន៍ផ្ទាល់ខ្លួនរបស់សហគ្រិន និងដើម្បីគាំទ្រដល់កិច្ចខិតខំប្រឹងប្រែងតស៊ូមតិដែលកំពុងបន្ត និងការផ្លាស់ប្ដូរដើម្បីជះឥទ្ធិពលដល់ការអភិវឌ្ឍន៍ និងការអនុវត្តគោលនយោបាយដើម្បីផលប្រយោជន៍របស់អ្នកលក់តាមដងផ្លូវ លើច្បាប់គាំពារសង្គម ក្របខ័ណ្ឌគោលនយោបាយជាតិគាំពារសង្គម ច្បាប់ ប.ស.ស។

១៣.៣៧. អាជីវករផ្សារព្រែកជ្រៃ ខណ្ឌដង្កោ រាជធានីភ្នំពេញ តវ៉ាជាមួយប្រធានផ្សារព្រែកជ្រៃ ជុំវិញតម្លៃទីផ្សារមិនទៀងទាត់ ដែលប៉ះពាល់ដល់សេដ្ឋកិច្ចប្រចាំថ្ងៃ ក្នុងអំឡុងជំងឺ Covid-19 នៅថ្ងៃចន្ទទី១២ ខែកក្កដា ឆ្នាំ២០២១នេះ ម្ចាស់អាជីវករផ្សារព្រែកជ្រៃជាច្រើននាក់បាននាំគ្នាធ្វើបាតុកម្មទាមទារលុបចោល ៧០ដុល្លារអាមេរិកសម្រាប់ការបន្តកុងត្រា លិខិតបញ្ជាក់ហាង១០០០ដុល្លារអាមេរិក ផ្សារធំថ្មី៥០០ដុល្លារអាមេរិកនិងទីតាំង៣០០ដុល្លារអាមេរិក សម្រាប់សេវាប្ដូរម៉ាស៊ីនបូមទឹក១២០០០៛ លុបចោលសេវាទាមទារទាំងនេះ។ បន្ទាប់ពីអាជីវករតវ៉ាអស់រយៈពេលជិត៤ម៉ោង ក្រោមការដឹកនាំរបស់អភិបាលរងខណ្ឌដង្កោ ពួកគេបានចុះដល់កន្លែងតវ៉ាជាក់ស្ដែងនៅផ្សារព្រែកជ្រៃ ហើយបានសម្របសម្រួលជាមួយអាជីវករ និងប្រធានផ្សារព្រែកជ្រៃ ដើម្បីរក្សាតម្លៃដដែលដោយមិនយកថ្លៃ ឡើងថ្លៃ ហើយរង់ចាំការដោះស្រាយនៅពេលក្រោយ។

១៣.៣៨. ការកសាងសមត្ថភាពជំនាញធុរកិច្ចដល់អាជីវករតាមដងផ្លូវជាសហគ្រិនស្ត្រីចំនួន៧នាក់ បានទទួលជំនួយខ្នាតតូចពី Well និងការកសាងសមត្ថភាពជំនាញធុរកិច្ច ពួកគេអាចបង្កើនជំនាញ និងភ្នាក់ងារសម្រាប់

លេខទូរសព្ទ ០២៣ ២១៣ ៤៨៦
អ៊ីមែល APIOFFICE@APIINSTITUTE.ORG
វិទ្យាស្ថានតស៊ូមតិ និងគោលនយោបាយ
អគារ ភ្នំពេញវីឡា
ផ្ទះលេខ ១២៤ ផ្លូវ ៣៨៨ សង្កាត់ទួលស្វាយព្រៃទី១
ខណ្ឌចំការមន រាជធានីភ្នំពេញ ព្រះរាជាណាចក្រកម្ពុជា

ប្រតិបត្តិការអាជីវកម្មតាមរយៈវេទិកាឌីជីថល ការអភិវឌ្ឍន៍ និងការពង្រឹងអាជីវកម្មរបស់ពួកគេ និងបង្កើនប្រសិទ្ធភាពអាជីវកម្មរបស់ពួកគេ។

១៣.៣៩. អ្នកលក់តាមដងផ្លូវបានចូលរួមសិក្ខាសាលា ពិគ្រោះយោបល់និម្មិតលើការស្វែងរកបញ្ហាប្រឈមរបស់ សហគ្រិនស្ត្រីវ័យក្មេង ក្នុងការទទួលបានប្រាក់កម្ចីនៅទីក្រុងភ្នំពេញ ដែលការរកឃើញបញ្ហាប្រឈមរបស់សហគ្រិនស្ត្រីវ័យក្មេង ក្នុងការទទួលបានប្រាក់កម្ចីជាមួយអ្នកចូលរួម៥៦នាក់តាមអ៊ីនធឺណែត។

១៣.៤០. អាជីវករតាមដងផ្លូវបានជួបប្រជុំរួមគ្នាក្នុងចំណោមដៃគូរបស់អង្គការ Pact នៅថ្នាក់ខេត្ត ដូចជា សៀមរាប បាត់ដំបង និងភ្នំពេញ ដើម្បីចែករំលែកបញ្ហាប្រឈមសំខាន់ៗ និងសមិទ្ធិផលសំខាន់ៗរបស់ដៃគូនៃការអនុវត្តក្នុងការកសាងកិច្ចសហការក្នុងចំណោមដៃគូផេក។

១៣.៤១. គម្រោងទុនខ្នាតតូចបានទទួលពាក្យស្នើសុំ៥៧ពាក្យសុំ មកពីខេត្តសៀមរាប ព្រះសីហនុ៥១ពាក្យសុំ និងខេត្តបាត់ដំបង៤៣ពាក្យ (សម្ភាសន៍រួចហើយប្រហែល២៨នាក់) ភ្នំពេញទទួលបាន៧៣ពាក្យសុំ និង៣៧បញ្ជាក់ ប៉ុន្តែលុបចោល៨នាក់ ហើយចុងក្រោយយើងទទួលបានតែ២៨នាក់។

១៣.៤២. នៅថ្ងៃទី២៦ខែវិច្ឆិកា ឆ្នាំ២០២១ អង្គការ CPDD IDEA និង API បានធ្វើ "ពិធីដឹងអំពីការផ្តល់ជំនួយខ្នាតតូចដល់ស្ត្រីអ្នកលក់ដូរតាមដងផ្លូវ" តាមអ៊ីនធឺណិត មានអ្នកចូលរួមចំនួន៤០ នាក់ គោលបំណងផ្តល់ជំនួយផ្នែកហិរញ្ញវត្ថុសម្រាប់សហគ្រិនស្ត្រីដែលរងផលប៉ះពាល់ដោយ Covid-19 ពង្រឹងសមាជិករបស់ IDEA ដែលជាស្ត្រីអាជីវករលក់ដូរតាមដងផ្លូវ ដែលមានសមត្ថភាពស្ដារ ថែទាំ និងពង្រីកអាជីវកម្មខ្នាតតូច និងមធ្យមរបស់ពួកគេ និងទប់ស្កាត់ការបិទអាជីវកម្ម កសាងទំនាក់ទំនងប្រកបដោយនិរន្តរភាព និងការពឹងផ្អែកលើខ្លួនឯងក្នុងចំណោមអ្នកលក់ដូរតាមដងផ្លូវរបស់ស្ត្រីវ័យក្មេង មុនពេលបញ្ចប់គម្រោង។

១៣.៤៣.ផ្តល់ការកសាងសមត្ថភាពដល់អាជីវករលក់ដូរតាមដងផ្លូវក្នុងរាជធានីភ្នំពេញ និងក្រុមកំពូលៗចំនួន២ក្រុម តាមអនឡាញ និងទល់មុខ មានអ្នកចូលរួមចំនួន១៣នាក់ ចូលរួមការ

កសាងសមត្ថភាពចាប់ពីថ្ងៃទី៣-៤ ខែធ្នូ ឆ្នាំ ២០២១ និងទល់មុខគ្នាចាប់ពីថ្ងៃទី១០-១១ខែធ្នូ ឆ្នាំ២០២១ ដែលមានអ្នកចូលរួមចំនួន១៧នាក់ នៅទន្លេបាសាក់២ រាជធានីភ្នំពេញ។ ពួកគេអាចបង្កើនជំនាញ និងភ្នាក់ងារសម្រាប់ប្រតិបត្តិការអាជីវកម្មតាមរយៈវេទិកាឌីជីថល។ អភិវឌ្ឍ និងពង្រឹងអាជីវកម្មនិងកែលម្អដំណើរការអាជីវកម្មរបស់ពួកគេ។

បញ្ហាប្រឈម ៖

១៣.៤៤. ទោះបីជាយើងទទួលបានភាពជោគជ័យក្នុង វគ្គបណ្តុះបណ្តាលតាមអ៊ីនធឺណែត និងការអនុវត្តគម្រោងខ្នាតតូចក៏ដោយ យើងបានប្រឈមនឹងបញ្ហាមួយចំនួនដូចជា អ្នកចូលរួមមួយចំនួនមិនអាចចូលរួមវគ្គបណ្តុះបណ្តាលតាមអ៊ីនធឺណែតបានទេ ដោយសារពួកគេជាប់រវល់ជាមួយកិច្ចការស្មុលផ្សេងទៀត ទោះបីជាយើងបានជូនដំណឹងដល់ពួកគេមួយសប្តាហ៍ និងតាមដាននៅពេលខាងមុខក៏ដោយ។ សមាជិកមួយចំនួនមិនបានដឹងច្បាស់ពីរបៀបប្រើប្រាស់ទូរស័ព្ទទំនើប ដើម្បីចូលប្រើការបណ្តុះបណ្តាលតាមអ៊ីនធឺណែត។

១៣.៤៥.កង្វះការអប់រំ និងអក្ខរកម្មតាមអ៊ីនធឺណែតក្នុងចំណោមអ្នកទទួលផល រំពឹងថានឹងអនុវត្តគម្រោងអ្នកលក់តាមដងផ្លូវ។ ដំណោះស្រាយ ៖ ក្រុមការងារគម្រោងបានផលិតវីដេអូខ្លីមួយ ដើម្បីតម្រង់ទិស និងណែនាំអ្នកចូលរួមសម្រាប់ការតភ្ជាប់ និងការអនុវត្ត។

ផែនការទៅមុខ ៖

១៣.៤៦. យុទ្ធសាស្ត្រទី៤ ៖ សម្របសម្រួលការតស៊ូមតិ និងឥទ្ធិពលគោលនយោបាយ/កិច្ចសន្ទនាគោលនយោបាយទៀងទាត់

១៣.៤៧. អនុវត្តសកម្មភាពតស៊ូមតិតាមរយៈវេទិកាអនឡាញ៖ វិទ្យុ ប្រព័ន្ធផ្សព្វផ្សាយសង្គម គេហទំព័រ YouTube

១៣.៤៨.គាំទ្រការសន្ទនាលើបញ្ហានៅថ្នាក់មូលដ្ឋាន និងក្រុង ដឹកនាំដោយអ្នកដឹកនាំយុវជន និងសហគ្រិនស្ត្រីវ័យក្មេងចំនួន១២០ នាក់។

១៣.៤៩.យុទ្ធសាស្ត្រទី៥ ៖ ការអភិវឌ្ឍន៍ជំនាញអាជីវកម្មសម្រាប់អ្នកលក់ដូរតាមដងផ្លូវ

១៣.៥០.គាំទ្រជំនាញធុរកិច្ចរបស់មេដឹកនាំយុវជន និងសហគ្រិនស្ត្រីវ័យក្មេងចំនួន១០រូប

១៣.៥១.គាំទ្រការចុះឈ្មោះរបស់អ្នកលក់តាមដងផ្លូវរហូតដល់៤០នាក់នៅក្នុងកម្មវិធី Lady Saving Group _LSG's

១៣.៥២. គម្រោងនេះនឹងផ្តល់ជំនួយខ្នាតតូចដល់ស្ត្រីអាជីវករលក់ដូរតាមដងផ្លូវចំនួន១២០នាក់ ជាមេរៀនសម្រាប់សិក្សា។

លេខទូរសព្ទ ០២៣ ២១៣ ៤៨៦
អ៊ីមែល APIOFFICE@APIINSTITUTE.ORG
វិទ្យាស្ថានតស៊ូមតិ និងគោលនយោបាយ
អគារ ភ្នំពេញវីឡា
ផ្ទះលេខ ១២៤ ផ្លូវ ៣៨៨ សង្កាត់ទួលស្វាយព្រៃទី១
ខណ្ឌចំការមន រាជធានីភ្នំពេញ ព្រះរាជាណាចក្រកម្ពុជា

គម្រោងទី១៤ ៖ ស្តីពីការអភិវឌ្ឍស្ថាប័នប្រតិបត្តិរបស់សមាគមក្រុមប្រឹក្សាថ្នាក់មូលដ្ឋាន ២០១៩-២០២១

គោលបំណង ៖

ដើម្បីពង្រឹងសមត្ថភាពស្ថាប័ន និងការអនុវត្តនៃសមាគមក្រុមប្រឹក្សាមូលដ្ឋានថ្នាក់ខេត្ត(PALCs) និងសមាជិកពួកគេនៅក្នុងតំបន់គោលដៅដើម្បីរួមចំណែកលើកស្ទួយគណនេយ្យភាព តម្លាភាព និង ការឆ្លើយតបទៅនឹងតម្រូវការរបស់ម្ចាស់ឆ្នោត ជាពិសេសអ្នកមកពីសហគមន៍ងាយរងគ្រោះផ្សេងៗ។

មូលនីធិសម្រាប់គម្រោង៖

៤៤៥,០៣១ អឺរ៉ូ នៃចំនួនសរុបទាំងអស់ ៩៧៧,៩៣៨អឺរ៉ូ ដែលផ្តល់មូលនីធិដោយ EU DCA និង BftW ដែលបានផ្តល់មូលនីធិបដិភាគ។

ដៃគូអនុវត្ត៖

អង្គការ Aide et Action កម្ពុជា សមាគមក្រុមប្រឹក្សាខេត្តពោធិ៍សាត់។

តំបន់គោលដៅ ៖

ខេត្តគោលដៅចំនួន៦ មានខេត្តកំពង់ស្ពឺ កណ្តាល កែប កំពង់ធំ ពោធិ៍សាត់ និង បន្ទាយមានជ័យ។

លទ្ធផល ៖

គោលបំណង/សូចនាករគោលដៅសរុប	ការសម្រេចបានមលដល់បច្ចុប្បន្ន		
	សរុប	ប្រុស	ស្រី
OO1 – ៨៥% នៃសមាជិក PALC (ចែកតាមភេទ) បានបញ្ជាក់អំពីការពេញចិត្តរបស់ពួកគេលើការគ្រប់គ្រង និងដឹកនាំរបស់ PALC ក្នុងការបំពេញមុខងារ និងការទទួលខុសត្រូវរបស់ខ្លួននៅចុងបញ្ចប់នៃគម្រោង។	៨៥	៨៦	៨១
OO2 - ៥៣,៨% នៃប្រជាពលរដ្ឋ (ចែកតាមភេទ និងក្រុមងាយរងគ្រោះជាច្រើន) ពេញចិត្តលើការបំពេញការងាររបស់រដ្ឋបាល និងក្រុមប្រឹក្សាមូលដ្ឋានក្នុងការផ្តល់សេវា និងការឆ្លើយលឿនជាងមុនទៅនឹងតម្រូវការរបស់ប្រជាពលរដ្ឋ។	៥៣,៨	៦៥	៦៥
ពិការភាព	៤០,០០	ត្រូវបញ្ជាក់	ត្រូវបញ្ជាក់
យុវជន	៥៥,៣០	ត្រូវបញ្ជាក់	ត្រូវបញ្ជាក់
អ្នកកាន់ប័ណ្ណក្រីក្រ	៤៦,៣០	ត្រូវបញ្ជាក់	ត្រូវបញ្ជាក់
ស្រ្តី	៥០,៩០	ត្រូវបញ្ជាក់	ត្រូវបញ្ជាក់

SO1 សូចនាករ ១.១ ៖ ៨០%នៃផែនការស្ថាប័ន និងប្រតិបត្តិត្រូវបានអនុវត្តដោយសមាជិក PALC	៨០	ត្រូវបញ្ជាក់	ត្រូវបញ្ជាក់
SO1 សូចនាករ ១.២ ៖ ៧៥%នៃសមាជិក PALC (ចែកតាមភេទ) បានធ្វើឱ្យសមត្ថភាពប្រសើរឡើងក្នុងការបំពេញមុខងារ និងការទទួលខុសត្រូវរបស់ពួកគេ។	៧៥	៧៥	៧៥
SO1 សូចនាករ ១.៣ ៖ ៥៩,៥% នៃសមាជិក PALC (ចែកតាមភេទ) ពេញចិត្តនឹងការឆ្លើយតបពីស្ថាប័នរដ្ឋាភិបាលថ្នាក់ជាតិ។	៥៩,៥០	៥៥,៦៦	៣៦,៣៤
SO2 សូចនាករ ២.១ ៖			
៧៣,២% នៃសមាជិក PALC ដែលបាន (ចែកតាមភេទ) ធ្វើឱ្យប្រសើរឡើងនូវជំនាញ និងការជឿជាក់ក្នុងការអនុវត្តសកម្មភាពសាកល្បងជាច្រើន។	៧៣,៣០	៦១,១០	៥៥,៨៧៥
SO2 សូចនាករ ២.២ ៖ ៥៧,៣% នៃប្រជាពលរដ្ឋ (ចែកតាមភេទ និងក្រុមងាយរងគ្រោះជាច្រើន) ពេញចិត្តនឹងសកម្មភាពសាកល្បងនានា។			
ពិការភាព	០	ត្រូវបញ្ជាក់	ត្រូវបញ្ជាក់
យុវជន	៦៦.៤០	ត្រូវបញ្ជាក់	ត្រូវបញ្ជាក់
អ្នកកាន់ប័ណ្ណក្រីក្រ	៩០	ត្រូវបញ្ជាក់	ត្រូវបញ្ជាក់
ស្ត្រី	៥៩.២០	ត្រូវបញ្ជាក់	ត្រូវបញ្ជាក់
១.១ សូចនាករ ១ ៖ ៧៥% នៃ (៤ នៃ ៦) PALCs បានអនុម័តផែនការអភិវឌ្ឍន៍សមត្ថភាពស្ថាប័ន និងអនុវត្តវា (Opt1.1)	៧៥%		
១.១ សូចនាករ ២ ៖ ក) សមាជិកបុរសចំនួន២០០នាក់ និងស្ត្រីចំនួន២០០នាក់ នៃ PALC ក្នុងតំបន់គោលដៅជាច្រើនចូលរួមក្នុងដំណើរការវាយតម្លៃសមត្ថភាព។	៤៣៦	៣៣៩	៩៧
១.១ សូចនាករ ២ ៖ ខ) ក្រុមប្រឹក្សាចំនួន៣២០នាក់ (បុរស៥០% និងស្ត្រី៥០%) ក្នុងតំបន់គោលដៅជាច្រើនបានចុះឈ្មោះក្នុង និងបានបញ្ចប់ម៉ូឌុលអភិវឌ្ឍន៍សមត្ថភាពជាច្រើន និងបញ្ជាក់ពីការអនុវត្តចំណេះដឹង និងជំនាញដែលប្រសើរឡើង (Opt1.1 & 1.2)។	៩០%		
១.១ សូចនាករ ៣ ៖ ៩០% នៃសមាជិកក្រុមប្រឹក្សាបានចូលរួមជាមួយគម្រោងបានបង្កើនសមត្ថភាពគ្រប់គ្រង និងការដឹកនាំ (Op1.1 &1.2)។	៧៥%	ត្រូវបញ្ជាក់	ត្រូវបញ្ជាក់
១.២ សូចនាករ ១ ៖ ចំណុចខ្វះខាត/បញ្ហាគោលនយោបាយចំនួន៤ ត្រូវបានកំណត់ឃើញ និងលើកឡើងដោយ PALCs និងសមាជិកជាច្រើននាក់ ហើយបានដោះស្រាយដោយស្ថាប័នរដ្ឋាភិបាលថ្នាក់ជាតិ (Op1.2)	៤		
២.១ សូចនាករ ១ ៖ ១០០% នៃ PALCs បានចងក្រងឯកសារអំពីកត្តាប្រឈម មេរៀនដែលរៀនសូត្របាន និងការអនុវត្តល្អក្នុងការដោះស្រាយតម្រូវការប្រជាពលរដ្ឋ (Op2.1)។	១០០		
២.១ សូចនាករ ២ ៖ ៧០% នៃកិច្ចផ្តួចផ្តើមសាកល្បងត្រូវបានបង្កើតឡើង អនុម័ត និង អនុវត្តដើម្បីដោះស្រាយបញ្ហាផ្ទៃក្នុង (Op2.1)។	៧០		
២.២ សូចនាករ ១ ៖ ៥០% នៃកិច្ចផ្តួចផ្តើមសាកល្បងត្រូវបានបង្កើតឡើង និង អនុវត្តដោយជោគជ័យដោយ PALCs និងសមាជិកជាច្រើននាក់ដើម្បីដោះស្រាយបញ្ហាខាងក្រៅ និងតម្រូវការក្រុមងាយរងគ្រោះ (Op2.2)។.	៥០	៥៥	៤៥
២.២ សូចនាករ ២ ៖ ក) ៦០%នៃបញ្ហាតម្រូការរបស់សហគមន៍ដែលលើកឡើងដោយស្ត្រី កុមារ យុវជន និងក្រុមជនមានពិការភាពត្រូវបានដោះស្រាយ។	៦០		
២.២ សូចនាការ ២ ៖ ខ) ស្ត្រី កុមា យុវជន និង ក្រុមជនមានពិការភាពចំនួន ១៩៥០នាក់ទទួលឥទ្ធិពលវិជ្ជមានពីការផ្លាស់ប្តូរ (Op2.2)។	១,៩៩៨	ត្រូវបញ្ជាក់	ត្រូវបញ្ជាក់

សកម្មភាពឆ្នាំ២០២១៖

១៤.១. បង្កើនសមត្ថភាពរបស់សមាគមក្រុមប្រឹក្សាថ្នាក់មូលដ្ឋាន (PALCs) និងសមាជិករបស់ពួកគេនៅក្នុងខេត្តគោលដៅចំនួនប្រាំមួយ ដែលមានអ្នកចូលរួមសរុប ២៦៣នាក់ និង ៦៦គ្រួសារ។ សមាជិកក្រុមប្រឹក្សា

លេខទូរសព្ទ ០២៣ ២១៣ ៤៨៦
អ៊ីមែល APIOFFICE@APIINSTITUTE.ORG
វិទ្យាស្ថានតស៊ូមតិ និងគោលនយោបាយ
អគារ ភ្នំពេញវីឡា
ផ្ទះលេខ ១២៤ ផ្លូវ ៣៨៨ សង្កាត់ទួលស្វាយព្រៃទី១
ខណ្ឌចំការមន រាជធានីភ្នំពេញ ព្រះរាជាណាចក្រកម្ពុជា

ថ្នាក់មូលដ្ឋាន (PALCs) បានទទួលចំណេះដឹង និងជំនាញនៃការធ្វើផែនការគម្រោង ការសម្របសម្រួល ការសរសេរករណីសិក្សា និងការសរសេររបាយការណ៍ ដែលអាចឱ្យពួកគេអភិវឌ្ឍស្ថាប័នរបស់ពួកគេប្រកបដោយប្រសិទ្ធភាព។ លើសពីនេះ ថ្នាក់ដឹកនាំសមាគមក្រុមប្រឹក្សាថ្នាក់មូលដ្ឋាន (PALCs) នៃខេត្តពោធិសាត់មានតួនាទីសំខាន់ក្នុងការសម្របសម្រួល និងគៀរគរតាមរយៈការបណ្តុះបណ្តាល ការប្រជុំ និងសិក្ខាសាលាឆ្លុះបញ្ចាំង ដែលពាក់ព័ន្ធនឹងការអភិវឌ្ឍសមត្ថភាពអប់រំ។ ដោយទទួលបានពីការអភិវឌ្ឍសមត្ថភាព សមាជិកក្រុមប្រឹក្សាថ្នាក់មូលដ្ឋាន (PALCS) ភាគច្រើនបានប្រើប្រាស់តួនាទី និងមុខងារអនុញ្ញាតរបស់ខ្លួន ដើម្បីឆ្លើយតបនឹងតម្រូវការរបស់សហគមន៍មូលដ្ឋាន។ ភាពជាអ្នកដឹកនាំ និងការគ្រប់គ្រងរបស់ សមាគមក្រុមប្រឹក្សាថ្នាក់មូលដ្ឋាន (PALCS) ចំនួន ៦ នៃខេត្តពោធិសាត់ បន្ទាយមានជ័យ កំពង់ស្ពឺ កំពង់ធំ កណ្តាល ខេត្តកែបមានចំណេះដឹងយ៉ាងស៊ីជម្រៅដល់ បន្តពង្រឹងសមត្ថភាព និងការគាំទ្រដល់សមាជិករបស់ពួកគេក្នុងការធ្វើការតស៊ូមតិ និងការអនុវត្តគម្រោង។ មេដឹកនាំសមាគមក្រុមប្រឹក្សាថ្នាក់មូលដ្ឋាន (PALCs) បានប្រមូលផ្តុំ និងសម្របសម្រួលជាមួយសមាជិករបស់ពួកគេ ដើម្បីឆ្លើយតបក្រុមងាយរងគ្រោះក្នុងស្រុកគោលដៅចំនួន៣៧តាមរយៈគម្រោងផ្តួចផ្តើមខ្នាតតូច និងការអនុវត្តគម្រោងផ្ទាល់របស់ពួកគេ។

១៤.២. សមាគមក្រុមប្រឹក្សាថ្នាក់មូលដ្ឋាន (PALC) នៃខេត្តគោលដៅទាំងប្រាំមួយ ជាពិសេសថ្នាក់ដឹកនាំសមាគម គណៈកម្មាធិការកសាងសមត្ថភាព និងអភិវឌ្ឍន៍ស្ថាប័ន និងលេខាធិការដ្ឋានសមាគមបានពិនិត្យគោលការណ៍ណែនាំស្តីពីការគ្រប់គ្រង និងប្រតិបត្តិការរបស់សមាគមក្នុងអំឡុងពេលប្រចាំខែ កិច្ចប្រជុំប្រចាំត្រីមាស និងប្រចាំឆ្នាំ។ សមាគមក្រុមប្រឹក្សាថ្នាក់មូលដ្ឋាន(PALCs)បានបង្ហាញលក្ខន្តិកៈ បទប្បញ្ញត្តិផ្ទៃក្នុង និងយន្តការអនុវត្ត ដើម្បីកែលម្អប្រតិបត្តិការនៃប្រព័ន្ធគ្រប់គ្រងផ្ទៃក្នុង និងផែនការអភិវឌ្ឍន៍ស្ថាប័នដល់សមាជិក និងអាជ្ញាធរមូលដ្ឋានរបស់ពួកគេ។

១៤.៣. គម្រោងនេះបានផ្តល់វគ្គបណ្តុះបណ្តាលស្តីពី ការប្រើប្រាស់បច្ចេកវិទ្យាដល់ប្រជាពលរដ្ឋបង្គោលក្នុងខេត្តគោលដៅចំនួន៤ រួមមានខេត្តពោធិ៍សាត់ បន្ទាយមានជ័យ កំពង់ធំ កំពង់ស្ពឺ ដែលគ្របដណ្តប់៣២ស្រុក និងក្រុង ដែលមានអ្នកចូលរួមសរុប ២៧៩នាក់ ស្រី៨៧នាក់។ សមាជិកក្រុមប្រឹក្សាថ្នាក់មូលដ្ឋាន (PALCS) និងសាខាសមាគមបានចូលរួមការបណ្តុះបណ្តាលតាមអ៊ីនធឺណិត និងការសិក្សាដោយខ្លួនឯង ដើម្បីបង្កើតចំណេះដឹង និងសមត្ថភាពរបស់ពួកគេ។ លទ្ធផលវគ្គបណ្តុះបណ្តាលតាមអ៊ីនធឺណិត សមាជិកសមាគមក្រុមប្រឹក្សាថ្នាក់មូលដ្ឋាន (PALCs) អាចប្រើទូរសព្ទដៃដើម្បីសិក្សាតាមអ៊ីនធឺណិត ចេះប្រើទូរទស្សន៍ដើម្បីសិក្សាតាមរយៈការបណ្តុះបណ្តាលតាមអ៊ីនធឺណែត និងរបៀបភ្ជាប់អ៊ីនធឺណែតជាមួយទូរទស្សន៍ផងដែរ។ លើសពីនេះទៀត គម្រោងបានសង្កេតឃើញថា រាល់វគ្គបណ្តុះបណ្តាលតាមប្រព័ន្ធអ៊ីនធឺណិត រួមមានក្រុមប្រឹក្សាស្រុកនិងឃុំទាំងអស់នៅក្នុងក្រុមតេឡេក្រាមរបស់សមាគមខេត្ត ហើយពួកគេអាចទទួលបានព័ត៌មានតាមរយៈវគ្គបណ្តុះបណ្តាលតាមអ៊ីនធឺណិត។

១៤.៤. គម្រោងបានបើកកិច្ចប្រជុំឆ្លុះបញ្ចាំងប្រចាំឆ្នាំរបស់ខេត្តគោលដៅចំនួនប្រាំមួយ ដែលមានអ្នកចូលរួមសរុបចំនួន៦២៥នាក់ ក្នុងនោះមានស្រី១៥៤នាក់ ក្នុងខេត្តពោធិសាត់ បន្ទាយមានជ័យ កែប កំពង់ធំ និងខេត្តកំពង់ស្ពឺ ដើម្បីពិនិត្យនិងអនុម័តឯកសារដែលមានស្រាប់ជាផ្លូវការ។ លទ្ធផលនៃកិច្ចប្រជុំបានបង្ហាញថាសមាគមក្រុមប្រឹក្សាថ្នាក់មូលដ្ឋាន (ALC) បានទទួលឯកសារផ្លូវការដែលត្រូវបានអនុម័ត និងបង្ហាញដោយអ្នកដឹកនាំ

ក្រុមប្រឹក្សាសមាគម ដើម្បីប្រើប្រាស់ដូចជា របាយការណ៍វឌ្ឍនភាពកាលពីឆ្នាំមុន របាយការណ៍ហិរញ្ញវត្ថុ សកម្មភាព និងផែនការថវិកា។ សមាជិកក្រុមប្រឹក្សាថ្នាក់មូលដ្ឋាន(PALCS) បានអនុវត្តតាមគោលការណ៍នៃនីតិវិធីដែលជំរុញដោយច្បាប់។ លើសពីនេះ គណៈកម្មាធិការសមាគមក្រុមប្រឹក្សាថ្នាក់មូលដ្ឋាន (PALC) បានសម្រេចកែប្រែ (គោលនយោបាយចំណាយប្រាក់ កែសម្រួលឈ្មោះ ឬសមាជិកគណៈកម្មាធិការ។ សមាជិកក្រុមប្រឹក្សាថ្នាក់មូលដ្ឋានបានដឹងយ៉ាងច្បាស់អំពីថ្លៃសមាជិកភាព និងអត្ថប្រយោជន៍មរណភាពកាលពីឆ្នាំមុន នីតិវិធីសមាជិកភាព សមាជិកភាព និងការប្រមូលអត្ថប្រយោជន៍។ ការគ្រប់គ្រងរបស់សមាគមទទួលបានការយល់ព្រមពីគណៈប្រតិភូ ភាពជាម្ចាស់ ហើយរាល់សកម្មភាព និងផែនការពីគណៈកម្មាធិការប្រតិបត្តិត្រូវបានអនុវត្តក្នុងដំណាក់កាលបន្ទាប់។ ហើយលើសពីនេះ គម្រោងក៏បានចង្អុលបង្ហាញថាសមាជិក សមាគមក្រុមប្រឹក្សាថ្នាក់មូលដ្ឋាន (PALCS) បានចូលរួមយ៉ាងសកម្ម និងចែករំលែកអំពីសមិទ្ធផល និងបញ្ហាប្រឈមក្នុងអំឡុងពេលអនុវត្តគម្រោងសកម្មភាពរបស់សមាជិក សមាគមក្រុមប្រឹក្សាថ្នាក់មូលដ្ឋាន(PALCS)។ លើសពីនេះទៀត សមាជិកសមាគមក្រុមប្រឹក្សាថ្នាក់មូលដ្ឋាន (PALCs) មួយចំនួនមិនមានទំនុកចិត្តក្នុងការអនុវត្តមុខងារដែលមានការអនុញ្ញាត ដើម្បីឆ្លើយតបនឹងតម្រូវការរបស់សហគមន៍មូលដ្ឋាន។ ទោះជាយ៉ាងណាក៏ដោយ ថ្នាក់ដឹកនាំសមាគមក្រុមប្រឹក្សាថ្នាក់មូលដ្ឋាន (PALCS)មានគម្រោងកែលម្អការអភិវឌ្ឍសមត្ថភាពរបស់ថ្នាក់ដឹកនាំ និងសមាជិកក្រុមប្រឹក្សាមូលដ្ឋានរបស់សមាគមរួចហើយ។

១៤.៥. សមាជិកសមាគមក្រុមប្រឹក្សាថ្នាក់មូលដ្ឋាន (PALCs) ទាំងប្រាំមួយត្រូវបានបំពាក់នូវសមត្ថភាពទាក់ទងនឹងការគ្រប់គ្រង និងភាពជាអ្នកដឹកនាំ។ ពួកគេបានទទួលចំណេះដឹង និងជំនាញនៃការធ្វើផែនការ និងការគ្រប់គ្រងគម្រោង ដើម្បីធ្វើការតស៊ូមតិជាមួយរដ្ឋាភិបាលកម្រិតខ្ពស់។ ជាងនេះទៅទៀត ថ្នាក់ដឹកនាំសមាគមក្រុមប្រឹក្សាថ្នាក់មូលដ្ឋាន (PALCs) នៃខេត្តពោធិសាត់ មានតួនាទីយ៉ាងសំខាន់ក្នុងការសម្របសម្រួល និងកៀរគរតាមរយៈការបណ្តុះបណ្តាល ការប្រជុំ និងសិក្ខាសាលាឆ្លុះបញ្ចាំង ដែលពាក់ព័ន្ធនឹងការអភិវឌ្ឍសមត្ថភាពអប់រំ។ ដោយទទួលបានពីការអភិវឌ្ឍសមត្ថភាព សមាជិក PALCS ភាគច្រើនបានគាំទ្រ និងអនុវត្តតួនាទី និងមុខងារអនុញ្ញាតរបស់ពួកគេក្នុងការអភិវឌ្ឍមូលដ្ឋាន និងការផ្តល់សេវាសាធារណៈ ដើម្បីឆ្លើយតបនឹងតម្រូវការរបស់សហគមន៍មូលដ្ឋាន។

១៤.៦. គម្រោងបានបង្កើនសមត្ថភាពរបស់សមាគមក្រុមប្រឹក្សាថ្នាក់ (PALC) នៅក្នុងខេត្តគោលដៅចំនួនប្រាំមួយ ដែលសរុបមក៨២% នៃសមាជិក ALC បាន 'ធ្វើឱ្យប្រសើរឡើងនូវចំនួនដ៏ល្អ' ឬ ធ្វើឱ្យប្រសើរឡើងច្រើន តាមសមត្ថភាពរបស់ពួកគេក្នុងការកំណត់ និងដោះស្រាយបញ្ហា និងតម្រូវការរបស់ សហគមន៍ទូទៅ។ សមាគមក្រុមប្រឹក្សាថ្នាក់មូលដ្ឋាន (ALC) បានជួយសមាជិកអនុវត្តមុខងាររបស់ពួកគេជាក្រុមប្រឹក្សាមូលដ្ឋានក្នុងការបំពេញតួនាទី និងការទទួលខុសត្រូវរបស់ពួកគេ។ សមត្ថភាពរបស់ PALCs បានកើនឡើង៧២% នៃការសរសេរករណីសិក្សា និង ៧២%នៃការសរសេររបាយការណ៍។ ជំនាញដែលពាក់ព័ន្ធនឹងសមត្ថភាពនិងសមត្ថភាពរបស់សមាជិក ALC ក្នុងការជួយភូមិ ឬអ្នកដែលត្រូវការជំនួយត្រូវបានកែលម្អកម្រិតមធ្យម (៧៥% ទៅ ៨២% នៃអ្នកឆ្លើយសំណួរបានជ្រើសរើស 'បានកែលម្អចំនួនដ៏ល្អ' ឬ 'បានប្រសើរឡើងច្រើន')។ ជំនាញដែលពាក់ព័ន្ធនឹងការប្រើប្រាស់បច្ចេកវិទ្យាគឺមានភាពប្រសើរឡើងតិចបំផុតនៅកម្រិត៦៦%-៦៧% នៃអ្នកឆ្លើយតបដែលកំណត់អត្តសញ្ញាណ។

លេខទូរសព្ទ ០២៣ ២១៣ ៤៨៦
អ៊ីមែល APIOFFICE@APIINSTITUTE.ORG
វិទ្យាស្ថានតស៊ូមតិ និងគោលនយោបាយ
អគារ ភ្នំពេញវីឡា
ផ្ទះលេខ ១២៤ ផ្លូវ ៣៨៨ សង្កាត់ទួលស្វាយព្រៃទី១
ខណ្ឌចំការមន រាជធានីភ្នំពេញ ព្រះរាជាណាចក្រកម្ពុជា

១៤.៧. សមាគមទាំងប្រាំមួយបានបង្កើនសកម្មភាព ក៏ដូចជាផ្សព្វផ្សាយយ៉ាងទូលំទូលាយនូវតួនាទី និងការទទួលខុសត្រូវរបស់ខ្លួនដល់សមាជិក និងប្រជាពលរដ្ឋតាមមូលដ្ឋាន តាមរយៈការអនុវត្តសកម្មភាពផ្សេងៗ រួមមានកម្មវិធីវិទ្យុចំនួន១៤កម្មវិធី កម្មវិធីសម្ពោធសាខា PALC ផ្លូវការចំនួន២១កម្មវិធី សិក្ខាសាលាថ្នាក់ខេត្តចំនួន១៥ដង។ សិក្ខាសាលាឆ្លុះបញ្ចាំងចំនួន៩ កិច្ចប្រជុំប្រចាំត្រីមាសរបស់សាខា PALC ចំនួន៣៣ដង ការបណ្តុះបណ្តាលបុគ្គលចំនួន ៧ដង ការបណ្តុះបណ្តាលបន្ត (echo-training) ៣៦ដង ការបណ្តុះបណ្តាលតាមអ៊ីនធឺណិតចំនួន១២វគ្គ ការបង្វឹកចំនួន៤ ការប្រជុំតស៊ូមតិចំនួន១ និងវេទិកាសាធារណៈចំនួន៩៦។

១៤.៨. សមត្ថភាពអ្នកចូលរួម១០១នាក់ (ស្រី៤៦នាក់) អ្នកដឹកនាំ និងសមាជិកនៃគណៈកម្មាធិការកសាងសមត្ថភាព សមាគមក្រុមប្រឹក្សាថ្នាក់មូលដ្ឋាន (PALC) និងគណៈកម្មាធិការស្ត្រី និងកុមារ បានកើនឡើងបន្ទាប់ពីបានអនុវត្តការបណ្តុះបណ្តាលជាក់ស្តែងចំនួន៦ ស្តីពីការត្រួតពិនិត្យនិងវាយតម្លៃ និងរៀបចំការបណ្តុះបណ្តាលបន្ត (echo-training)៣៦ ស្តីពីរបៀបរៀបចំតាមអ៊ីនធឺណិត។ កិច្ចប្រជុំ/សិក្ខាសាលា និងការចូលទៅមជ្ឈមណ្ឌលសិក្សាតាមប្រព័ន្ធអេឡិចត្រូនិក។ សកម្មភាពទាំងនេះបានចូលរួមចំណែកយ៉ាងសំខាន់ក្នុងការអភិវឌ្ឍន៍គម្រោងខ្នាតតូច ដើម្បីជាប្រយោជន៍ដល់ក្រុមងាយរងគ្រោះ។ សមាជិកសមាគមក្រុមប្រឹក្សាថ្នាក់មូលដ្ឋាន (PALC) ចំនួន៤៣៦នាក់ (ស្រី៩៧នាក់) បានចុះឈ្មោះចូលរៀន និងបំពេញម៉ូឌុលអភិវឌ្ឍន៍សមត្ថភាព ហើយបញ្ជាក់អំពីការអនុវត្តចំណេះដឹង និងជំនាញដែលប្រសើរឡើង។ លើសពីនេះទៀត មានចំនួន១៦០០នាក់ (ស្រី៤៣៧នាក់) បានចូលរួមវគ្គបណ្តុះបណ្តាល និងបង្វឹកតាមអ៊ីនធឺណិតចំនួន១៦ដង ។ ការស្ទង់មតិសមាជិកសមាគមក្រុមប្រឹក្សាថ្នាក់មូលដ្ឋាន បង្ហាញពីភាគរយនៃសមាជិកសមាគមក្រុមប្រឹក្សាថ្នាក់មូលដ្ឋាន ដែលអះអាងថាពួកគេបានកែលម្អ 'ច្រើនគួរសម' ឬ 'ច្រើន' ពីការចូលរួមក្នុងសកម្មភាពគម្រោង។ ច្បាប់ចម្លងចំនួន៨៥នៃកម្មវិធីបណ្តុះបណ្តាលចំនួន១០ ត្រូវបានបង្កើតឡើង និងដាក់នៅគ្រប់ការិយាល័យសាខាសមាគមក្រុមប្រឹក្សាថ្នាក់មូលដ្ឋាន និងសាខានីមួយៗ។ ទូរទស្សន៍ចំនួន៤៥គ្រឿងដែលផ្សព្វផ្សាយមជ្ឈមណ្ឌល E-education ត្រូវបានដំឡើងនៅការិយាល័យសាខារបស់សមាគមក្រុប្រឹក្សាថ្នាក់មូលដ្ឋាន(PALC)គោលដៅ និងនៅការិយាល័យដៃគូអនុវត្ត។

១៤.៩. សមាគមក្រុមប្រឹក្សាថ្នាក់មូលដ្ឋាន (PALC) នៃខេត្តពោធិសាត់ API និង AEA បានបង្កើត E-educator Hub ។ មានអ្នកប្រើប្រាស់សរុបចំនួន២២៣៩នាក់ក្នុងចំណោម១៦វគ្គនៃវគ្គសិក្សាចាប់ពីខែមករា ដល់ ខែមិថុនា ឆ្នាំ២០២១។ ឯកសារបច្ចេកទេសចំនួន២៨៥ វីដេអូបច្ចេកទេសចំនួន១៣៦ និងអូឌីយ៉ូបច្ចេកទេសចំនួន១១៩បានបង្ហោះ។ អ្នកទស្សនាច្រើនជាង៦៨៩០១នាក់បានចូលប្រើសម្ភារៈដែលបាននៃប្រព័ន្ធមជ្ឈមណ្ឌលសិក្សាតាមអេឡិចត្រូនិកដែលដាក់ (upload)។ សមាជិក(PALCS)ចំនួន២៣៣២នាក់ ចូលប្រើមជ្ឈមណ្ឌលអ្នកអប់រំ។

១៤.១០. សមាជិកសមាគម ប្រជាពលរដ្ឋមូលដ្ឋាន និងរដ្ឋបាលឃុំ/ស្រុកគោលដៅនៃខេត្តទាំងប្រាំមួយបានសិក្សាអំពីការអនុវត្តគម្រោងដែលគាំទ្រដោយសហភាពអឺរ៉ុប តាមរយៈសកម្មភាពដែលបានរៀបរាប់ខាងលើនិងបានដំឡើងបដាចំនួន៣៦៤ នៅគ្រប់ឃុំ-ស្រុកគោលដៅនៃខេត្តចំនួន៦ ប្រវែង២៥០ អាវ ក៏ដូចជាសម្ភារៈបោះពុម្ពផ្សេងៗនៃព្រឹត្តិការណ៍។

១៤.១១. សរុបចំនួន១៨៣៩គ្រួសារនៃក្រុមងាយរងគ្រោះទាំងអស់ សមាជិកគ្រួសារចំនួន៩១៩៥ នាក់ បានទទួលអត្ថប្រយោជន៍ដោយផ្ទាល់ពីគម្រោងខ្នាតតូចចំនួន៥៥ មានការចិញ្ចឹមសត្វ (គោ មាន់ បសុបក្សី) ការដាំបន្លែ តម្រងទឹក កង់កុមារ អង្ករ និងអាហារ សម្ភារៈ ឧបករណ៍តន្ត្រី ជំនួយម្ហូបអាហារ សម្ភារៈអប់រំ និងសម្ភារៈការពារ Covid-19។ កុមារកំព្រាក្រីក្រចំនួន៣១០នាក់បានទទួលកង់សម្រាប់ទៅសាលារៀន។

១៤.១២. សកម្មភាពត្រូវបានអនុវត្តក្នុងអំឡុងពេល Covid-19 នៅកម្ពុជានិងទូទាំងពិភពលោក គេបានចាត់វិធានការភ្លាមៗក្នុងការអប់រំប្រជាជនសហគមន៍ប្រហែល២៩១៤៥នាក់ (ស្រី១២៣៣៩នាក់) អំពីសារបង្ការជំងឺ Covid-19 តាមរយៈឧបករណ៍បំពងសំឡេងចល័ត សម្ភារៈការពារ Covid-19 និងការផ្សព្វផ្សាយ។

បញ្ហាប្រឈម ៖

១៤.១៣. សមាគមក្រុមប្រឹក្សាថ្នាក់មូលដ្ឋាន (PALCs) មួយចំនួនមិនអាចចូលរួមវគ្គបណ្តុះបណ្តាលតាមអ៊ីនធឺណិតបានទេ ព្រោះពួកគេមិនដឹងច្បាស់ពីរបៀបប្រើទូរសព្ទទំនើបដើម្បីចូលទៅវគ្គបណ្តុះបណ្តាលតាមអ៊ីនធឺណិត។

១៤.១៤. ការរីករាលដាលជាសកលនៃ Covid-19 នៅតែជាបញ្ហាធំ ហើយចំនួនករណីថ្មីនៅតែមាន

១៤.១៥. សមាជិកសមាគមក្រុមប្រឹក្សាថ្នាក់មូលដ្ឋាន (PALCs) ភាគច្រើនមិនមាន ឬមានសិទ្ធិចូលប្រើទូរសព្ទទំនើបៗទេ ដោយសារពួកគេនៅប្រើឧបករណ៍ចាស់។ អាស្រ័យហេតុនេះ ការភ្ជាប់អ៊ីនធឺណិត និងកម្មវិធីមួយចំនួនពិតជាមានការលំបាកណាស់។

ផែនការទៅមុខ ៖

១៤.១៦. តាមដានគម្រោងវាយតម្លៃចុងក្រោយ

១៤.១៧. រៀបចំរបាយការណ៍ប្រចាំឆ្នាំ និងរបាយការណ៍បីឆ្នាំ

គម្រោងទី១៥ ៖ សិទ្ធិទទួលបានសម្រាប់ទាំងអស់គ្នា ៖ ការលើកកម្ពស់លទ្ធភាពទទួលបានព័ត៌មាននៅកម្ពុជា

គោលបំណង ៖

គោលដៅរួមនៃគម្រោងគឺដើម្បីបង្កើនលទ្ធភាពទទួលបានព័ត៌មានឯករាជ្យ ផ្អែកលើភស្តុតាង និងលើកកម្ពស់សេរីភាពនៃការបញ្ចេញមតិនៅកម្ពុជា។ វាអាចត្រូវបានសម្រេចដោយការជួយស្ត្រីជនជាតិដើមភាគតិច និងក្រុមជនក្រីក្រដទៃទៀត ដើម្បីទទួលបាននិងប្រើប្រាស់ព័ត៌មានចាំបាច់ ដើម្បីបង្ហាញពីកង្វល់របស់ពួកគេ និងទាមទារឱ្យរដ្ឋាភិបាលទទួលខុសត្រូវ។ គម្រោងនេះផ្តោតសំខាន់លើសេវាកម្មរបស់រដ្ឋាភិបាលក្នុងតំបន់ និងលើការត្រួតពិនិត្យការបណ្តាក់ទុន ដោយផ្តោតជាពិសេសលើការជីកយករ៉ែ និងសម្បទានដីផ្សេងទៀត ដែលជះឥទ្ធិពលអវិជ្ជមានដល់សហគមន៍ជនជាតិដើមភាគតិច។

ការផ្តល់មូលនិធិសម្រាប់គម្រោង ៖

១៨៦,៩៥៦ដុល្លារអាមេរិក ត្រូវបានផ្តល់មូលនិធិដោយក្រសួងការបរទេសសហរដ្ឋអាមេរិក (US DOS) CFDA លេខ ១៩.៣៤៥ តាមរយៈគម្រោងរួមជាមួយនឹង វិទ្យាស្ថានគ្រប់គ្រងបូព៌ា-បស្ចឹម (EWMI)។

ដៃគូអនុវត្ត ៖

វិទ្យាស្ថានគ្រប់គ្រងបូព៌ា-បស្ចឹម (EWMI)។

តំបន់គោលដៅ ៖

ស្រុកគោលដៅចំនួនបី ៖ ស្រុកភ្នំក្រវាញ ខេត្តពោធិ៍សាត់ ស្រុកប្រាសាទបល្ល័ង្ក ក្នុងខេត្តកំពង់ធំ ស្រុកចិត្របុរី ខេត្តក្រចេះ។

ប៉ាន់ស្មានការចំណាយថវិកាក្នុងឆ្នាំ ២០២១ ៖

៦៦,៣៦% (១២៤០៦៥ដុល្លារអាមេរិក នៃចំនួន ១៨៦,៩៥៦ដុល្លារអាមេរិក)

លទ្ធផល ៖

សូចនាករ	គោលដៅ	លទ្ធផលសម្រេចបាន
គោលបំណងទី១ ៖ ប្រជាជនកម្ពុជាដែលងាយរងគ្រោះទទួលបាន និងប្រើប្រាស់ព័ត៌មានចាំបាច់សម្រាប់ការចូលរួមពេញលេញរបស់ពួកគេនៅក្នុងសង្គមកម្ពុជា		
សកម្មភាព ១.១ ៖ វាយតម្លៃតម្រូវការរបស់ស្ត្រីជនជាតិដើមភាគតិច ១.១.១ ៖ ចំនួនស្ត្រីជនជាតិដើមភាគតិច ដែលមានតម្រូវការត្រូវបានវាយតម្លៃ និងដឹកនាំក្រុមជនជាតិដើមភាគតិច	ស្ត្រីជនជាតិដើមភាគតិច ៤០០នាក់បានឈានដល់ការឆ្លើយ	ស្ត្រីជនជាតិដើមភាគតិចចំនួន ៨៨នាក់ដែលមានតម្រូវការត្រូវបានវាយតម្លៃដោយ អ្នកដឹកនាំក្រុមជនជាតិដើមភាគតិចដឹកនាំ។
សកម្មភាព ១.២ ៖ កសាងសមត្ថភាពស្ត្រីជនជាតិដើមភាគតិច និងក្រុមជនក្រីក្រ ដើម្បីទទួលបាន និងឯកសារព័ត៌មាន ដើម្បីចូលរួមក្នុងសហគមន៍របស់ពួកគេ ១.២.១ ៖ ភាគរយនៃស្ត្រីជនជាតិដើមភាគតិច និងក្រុមជនពិការដែលអនុវត្តចំណេះដឹងអំពី CIPs តាមដានសំណើជាមួយមន្ត្រីស្រុក និងចូលរួមក្នុងដំណើរការរៀបចំផែនការក្នុងស្រុក	យ៉ាងហោចណាស់ ២៥% នៃអ្នកចូលរួមបានលើកបញ្ហាជាមួយមន្ត្រីថ្នាក់ឃុំ/ស្រុករបស់ពួកគេដោយជោគជ័យ	២៤,៤៤% (២២ នាក់ ក្នុងចំណោម ៩០ នាក់) ដែលបានទទួលការបណ្តុះបណ្តាលបានលើកបញ្ហាទៅថ្នាក់ឃុំសង្កាត់។
សកម្មភាព ១.៣ ៖ បង្កើតឧបករណ៍ប្រកបដោយភាពច្នៃប្រឌិត ដើម្បីបង្កើនការប្រើប្រាស់ព័ត៌មានដោយក្រុមងាយរងគ្រោះ ១.៣.១ ៖ ជោគជ័យនៃការអភិវឌ្ឍន៍ឧបករណ៍ចំនួនបី ដើម្បីសម្រួលដល់ការតស៊ូមតិរបស់ក្រុមជនជាតិដើមភាគតិច	ឧបករណ៍ចំនួន៣	
១.៤.១. ៖ # នៃអ្នកចូលរួមរបស់ប្រជាពលរដ្ឋដែលបានបណ្តុះបណ្តាលនៅក្នុងការប្រជុំចំនួន១២ ប្រចាំឆ្នាំ	អ្នកត្រូវបានបណ្តុះបណ្តាល ៣០ នាក់ បានចូលរួមកិច្ចប្រជុំមួយដងក្នុងមួយខែ ក្នុង ១២ ខែ	អ្នកចូលរួមចំនួន ៧១នាក់ ក្នុងចំណោម ៩០នាក់ដែលបានទទួលការបណ្តុះបណ្តាល ប្រជុំឃុំប្រចាំខែ និងកិច្ចប្រជុំប្រចាំខែ បានចូលរួមប្រជុំប្រចាំថ្នាក់ឃុំ និងថ្នាក់ស្រុក។
សកម្មភាព ១.៥ ៖ ការពង្រឹងការរៀនសូត្រជាប្រព័ន្ធ និងការសម្របខ្លួន ១.៥.១ ៖ ចំនួនអង្គការសង្គមស៊ីវិល ដៃគូវិស័យឯកជន និងតំណាងរដ្ឋាភិបាល ដែលចូលរួមក្នុងសិក្ខាសាលាផ្លាស់ប្តូរព័ត៌មាន	FY ២០ ៖ អង្គការសង្គមស៊ីវិល ២ នាក់ ស្ត្រីជនជាតិដើមភាគតិច ១០ នាក់ តំណាងរដ្ឋាភិបាល ២ នាក់ FY ២១ ៖ អង្គការសង្គមស៊ីវិល ៣ នាក់ ស្ត្រីជនជាតិដើមភាគតិច ១០ នាក់ តំណាងរដ្ឋាភិបាល ២នាក់	អង្គការសង្គមស៊ីវិល៤២នាក់ ស្ត្រីជនជាតិដើមភាគតិច៦៩នាក់ តំណាងរដ្ឋាភិបាល១២រូប។
គោលបំណងទី២ ៖ ធានាឱ្យមានក្របខ័ណ្ឌច្បាប់ប្រកបដោយប្រសិទ្ធភាព ដែលផ្តល់លទ្ធភាពទទួលបានព័ត៌មានសម្រាប់ប្រជាជនកម្ពុជា។		
ត្រូវបញ្ជាក់ (TBD) **សូចនាករបន្ថែមផ្សេងទៀត**		
ចំនួននៃការឆ្លើយតបជាវិជ្ជមានដែលរដ្ឋាភិបាលទទួលបានចំពោះសំណើព័ត៌មាន (F Indicator DR 2.1-1)	យ៉ាងហោចណាស់ការឆ្លើយតបចំនួន ៤០ចំពោះសំណើសម្រាប់ព័ត៌មាននៅក្នុង ឆ្នាំទី១ យ៉ាងហោចណាស់មានការឆ្លើយតបចំនួន ៤៤ ចំពោះសំណើសម្រាប់ព័ត៌មាននៅក្នុងឆ្នាំ២	ករណីបញ្ហា ៣៣ គឺជាការឆ្លើយតបពីអាជ្ញាធរមូលដ្ឋានក្នុងអំឡុងកិច្ចប្រជុំប្រចាំខែជាមួយ CBOs
ចំនួនអង្គការសិទ្ធិមនុស្សដែលបានបណ្តុះបណ្តាល និងគាំទ្រ (F Indicator DR 4.2-1)	អង្គការចំនួន ២០ ដែលចូលរួមក្នុងសិក្ខាសាលា CPDD	អង្គការសិទ្ធិមនុស្សចំនួន ១៧ បានបណ្តុះបណ្តាល និងគាំទ្រ
ចំនួនអ្នកទទួលរង្វាន់	0	

លេខទូរសព្ទ ០២៣ ២១៣ ៤៨៦
អ៊ីមែល APIOFFICE@APIINSTITUTE.ORG

វិទ្យាស្ថានតស៊ូមតិ និងគោលនយោបាយ
អគារ ភ្នំពេញវីឡា
ផ្ទះលេខ ១២៤ ផ្លូវ ៣៨៨ សង្កាត់ទួលស្វាយព្រៃទី១
ខណ្ឌចំការមន រាជធានីភ្នំពេញ ព្រះរាជាណាចក្រកម្ពុជា

សកម្មភាពឆ្នាំ២០២១៖

១៥.១. មានសិក្ខាកាមចំនួន៩០នាក់ ដែលបានចូលរួមវគ្គបណ្តុះបណ្តាលចំនួន ៣ ស្តីពីសិទ្ធិទទួលបានព័ត៌មាន (ច្បាប់ និងសិទ្ធិទទួលបានព័ត៌មាន) ការតស៊ូមតិនៅមូលដ្ឋាន ចំណេះដឹងផ្នែកថវិកា នៅក្នុងស្រុកគោលដៅចំនួន៣។ ជាលទ្ធផល អ្នកចូលរួមបានកើនចំណេះដឹង ៥៨% ពីការធ្វើតេស្តមុនវគ្គ និងក្រោយវគ្គ ។

១៥.២. អ្នកចូលរួមសរុបចំនួន៨៩នាក់បានចូលរួមការបង្ហឹកចំនួន៩វគ្គ លើបណ្តាញអ៊ីនធឺណេត និងទល់មុខលើខ្លឹមសារអំពីការបង្កើតមាតិកាហ្វេសបុក ការនិយាយជាសាធារណៈ បង្កើតផែនការតស៊ូមតិ និងបញ្ហាសង្ខេបផែនការវិនិយោគឃុំ/សង្កាត់ និងសន្តិសុខអ៊ីនធឺណិត និងឧបករណ៍ដល់ឃុំចំនួន១២ នៅក្នុងស្រុកគោលដៅទាំងបី។ អ្នកចូលរួម៣០% បានបង្ហាញចំណាប់អារម្មណ៍ និងសួរសំណួរ ខណៈដែល៤០% នៃពួកគេបានបង្ហាញថាអាចសរសេររឿងខ្លី និងបង្ហោះវានៅលើ Facebook ដោយធ្វើតាមគោលការណ៍ដែលពួកគេរៀនក្នុងវគ្គបណ្តុះបណ្តាល។

១៥.៣. ស្ត្រីជនជាតិដើមភាគតិចសរុបចំនួន៨១% (៧៣នាក់ក្នុងចំណោម៩០នាក់) បានចូលរួមកិច្ចប្រជុំប្រចាំខែនៅ២៤ដង ឃុំ-សង្កាត់ និងកិច្ចប្រជុំតាមអនឡាញ។ លើសពីនេះទៀត មាន៧៨ករណី បានឆ្លើយតបពីការលើកសំណើរទាក់ទងនឹងការបង្ហាញព័ត៌មានថវិកាឃុំ និងស្រុក ព័ត៌មាន ELC និងតម្រូវការមូលដ្ឋានរបស់សហគមន៍ផ្សេងទៀត។

១៥.៣. សរុបចំនួន៤៥០១ បានចែករំលែក មានប្រតិកម្ម និងមតិយោបល់លើអត្ថបទ ២២២ ដែលបង្ហោះដោយស្ត្រីជនជាតិដើមភាគតិចលើទំព័រហ្វេសប៊ុករបស់ពួកគេ។ ការបង្ហោះភាគច្រើននិយាយអំពីកិច្ចប្រជុំដែលពួកគេបានចូលរួម ក៏ដូចជាអំពីសកម្មភាព និងព្រឹត្តិការណ៍ផ្សេងៗនៅក្នុងសហគមន៍របស់ពួកគេ សេវាសង្គមប្រជាពលរដ្ឋដែលមានចំណូលទាបដែលត្រូវការជំនួយ សកម្មភាពជាក់លាក់ទាក់ទងនឹងកសិកម្ម រុក្ខាប្រមាញ់ និងនេសាទ និងការប្រាស្រ័យទាក់ទងជាមួយឃុំ និងការិយាល័យស្រុក ឬមណ្ឌលសុខភាព។

បញ្ហាប្រឈម និងមេរៀនដែលរៀនសូត្រ

១៥.៥. **កង្វះការអប់រំ** ៖ កង្វះឱកាសអប់រំប្រកបដោយអត្ថន័យបាន គំរាមកំហែងបន្ថែមទៀតដល់បទដ្ឋានសង្គមរបស់ស្ត្រីជនជាតិដើមភាគតិច និងពីតួនាទីរបស់ពួកគេនៅក្នុងសង្គម។គេអាចប្រកែកបានថាឱកាសអប់រំសម្រាប់កុមារមកពីសហគមន៍ជនជាតិដើមភាគតិចគឺល្អជាងឪពុកម្តាយរបស់ពួកគេទៅទៀត។ យ៉ាងណាក៏ដោយ អ្វីដែលគួរឲ្យភ្ញាក់ផ្អើលគឺ ការខិតខំតិចតួចត្រូវបានធ្វើឡើងដើម្បីពន្យល់ពីបញ្ហាប្រឈមដែលសហគមន៍ទាំងនោះជួបប្រទះ។

១៥.៦. **ការផ្ទុះឡើងនៃសហគមន៍** COVID-19 ៖ ការរឹតបន្តឹង និងការប្រុងប្រយ័ត្នជាទូទៅទាក់ទងនឹងជំងឺរាតត្បាត COVID-19 បានបង្កផលប៉ះពាល់បន្ថែមទៀតទៅលើការរៀបចំផ្នែកដឹកជញ្ជូនដ៏លំបាករួចទៅហើយ។ តម្រូវការរក្សា និងការអនុវត្តគម្លាតសង្គមនៅកន្លែងបណ្តុះបណ្តាល ធ្វើឱ្យការរៀបចំកន្លែងកាន់តែស្មុគស្មាញ។ អាជ្ញាធរមូលដ្ឋានបានដាក់កម្រិត និងកំណត់ការប្រជុំទល់មុខគ្នា និងព្រឹត្តិការណ៍សាធារណៈ

ផ្សេងទៀត ដែលធ្វើឱ្យវាមានការលំបាកក្នុងការអនុវត្តសកម្មភាពណាមួយ។ទោះបីជាមានបញ្ហាប្រឈមទាំងនេះក៏ដោយ API បានរៀនពីរបៀបប្រើប្រាស់ឧបករណ៍អនឡាញ ដើម្បីផ្តល់ការបណ្តុះបណ្តាលតាមអ៊ីនធឺណិត រៀបចំការប្រជុំតាមអ៊ីនធឺណិត វគ្គបណ្តុះបណ្តាល និងវគ្គបង្វឹកឡើងវិញ។

១៥.៧. ការខ្វះខាតនៃអក្ខរកម្មឌីជីថល និងការតភ្ជាប់អ៊ីនធឺណិតមិនល្អ ៖ កង្វះចំណេះដឹងផ្នែកឌីជីថលក្នុងចំណោមអ្នកទទួលផលនៅតែជាបញ្ហាប្រឈមចម្បងនៃគម្រោង។ ក្រុមការងារគម្រោងត្រូវការពេលវេលាបន្ថែមទៀតសម្រាប់ការតភ្ជាប់ ហើយវាក៏ត្រូវការពេលវេលាបន្ថែមទៀតដើម្បីរៀន និងអនុវត្តការងារតាមអ៊ីនធឺណិត ការកំណត់នៃការបង្កើតអត្ថបទ និងការបង្ហោះតាមប្រព័ន្ធផ្សព្វផ្សាយសង្គមក៏ជាបញ្ហាប្រឈមចំពោះសកម្មភាព ១.២.១ នៃវេទិកាផ្លាស់ប្តូរ និងសិក្សាតាមអ៊ីនធឺណិតផងដែរ។ CBOs របស់យើងមួយចំនួនកំពុងត្អូញត្អែរ និងមានការភ័យខ្លាចក្រុមប្រឹក្សាឃុំ ពួកគេមិនទាន់បានលើកឡើងពីការព្រួយបារម្ភរបស់ពួកគេនៅលើប្រព័ន្ធផ្សព្វផ្សាយសង្គម ឬវេទិកាសាធារណៈផ្សេងទៀត។

១៥.៨. កង្វះកិច្ចសហការពីអាជ្ញាធរមូលដ្ឋាន ៖ Covid-19 នៅតែជាបញ្ហាប្រឈមសម្រាប់រាល់សកម្មភាពសាធារណៈ ដូចជាកិច្ចប្រជុំឃុំ-សង្កាត់ ដោយសារចំនួនអ្នកចូលរួមបានកំណត់ ហើយសកម្មភាពជារឿយៗត្រូវបានលុបចោល។ មានតែសមាជិកមកពីសហគមន៍មួយចំនួនប៉ុណ្ណោះ ដែលត្រូវបានអនុញ្ញាតឱ្យចូលរួមការប្រជុំ។ សាលាឃុំ និងស្រុកមួយចំនួនកំពុងមមាញឹកជាមួយយុទ្ធនាការការពារ និងចាក់វ៉ាក់សាំង COVID-19 ផងដែរ។

ផែនការទៅមុខ៖

១៥.៩. ការគាំទ្រការបង្វឹកប្រចាំត្រីមាស

១៥.១០. គាំទ្រវេទិកាផ្លាស់ប្តូរ និងសិក្សាតាមអ៊ីនធឺណិត

១៥.១១. ការគាំទ្រដល់ប្រជាពលរដ្ឋដែល បានទទួលការបណ្តុះបណ្តាល សម្រាប់ការចូលរួមក្នុងកិច្ចប្រជុំប្រចាំខែរបស់ឃុំ និងស្រុក។

១៥.១២. វគ្គបណ្តុះបណ្តាលពីការតស៊ូមតិ ៖ ១២ឃុំ មានអ្នកចូលរួម ៣០នាក់ រយៈពេល៣ថ្ងៃ។

១៥.១៣. ការឆ្លុះបញ្ចាំង និងធ្វើការរំលឹកឡើងវិញ ១២ ខែបន្ទាប់ពីការបណ្តុះបណ្តាល ៖ ១ថ្ងៃ ៣ស្រុក អ្នកចូលរួម៣០នាក់ តាមស្រុក។

១៥.១៤. សិក្ខាសាលាពហុភាគីដើម្បីបង្កើនការយល់ដឹង និងជំនាញលើច្បាប់សិទ្ធិទទួលបានព័ត៌មាន ក្នុងមួយស្រុក

១៥.១៥. វេទិកាថវិកាថ្នាក់ស្រុក និងឃុំ (កម្រិតឃុំ១២វេទិកា ៨០នាក់ ពាក់កណ្តាលថ្ងៃ)។

១៥.១៦. វេទិកាស្តីពីថវិកាស្រុកនិងឃុំ (កំរិតឃុំ ១២វេទិកា ៨០នាក់ ពាក់កណ្តាលថ្ងៃ)

វិទ្យាស្ថានតស៊ូមតិ និងគោលនយោបាយ
អគារ ភ្នំពេញវីឡា
ផ្ទះលេខ ១២៤ ផ្លូវ ៣៨៨ សង្កាត់ទួលស្វាយព្រៃទី១
ខណ្ឌចំការមន រាជធានីភ្នំពេញ ព្រះរាជាណាចក្រកម្ពុជា

លទ្ធផលទី ៣ ៖ ធ្វើអោយប្រសើរឡើងនូវការទទួលបានព័ត៌មាន និងបើកចំហព័ត៌មានអំពីបញ្ហាសំខាន់ៗក្នុងតំបន់ និងថ្នាក់ជាតិ ជាពិសេសថវិកាសាធារណៈ

គម្រោងទី១ ៖ សំឡេង និងសកម្មភាពរបស់ប្រជាពលរដ្ឋសម្រាប់ការអភិវឌ្ឍប្រកបដោយចីរភាពនៅកម្ពុជា ៖

គម្រោងបានបង្កើន៧១%នៃប្រជាពលរដ្ឋក្នុងតំបន់គោលដៅដែលអនុវត្តសិទ្ធិស្របច្បាប់របស់ពួកគេក្នុងការទាមទារព័ត៌មានសាធារណៈ ដោយរួមទាំងថវិកាពីរដ្ឋបាលឃុំ និងស្រុក និងក្រុមប្រឹក្សា។

គម្រោងទី៥ ៖ ពង្រឹងការចូលរួមរបស់យុវជនក្នុងដំណើរការរៀបចំផែនការ និង ផែនការ ថវិកានៅកម្រិតមូលដ្ឋាន ៖

គម្រោងបានបោះពុម្ពកូនសៀវភៅស្តីពីថវិកាឃុំចំនួន ១៤០០០ក្បាល និងបានចែកដល់ឃុំ/សង្កាត់ សាលារៀន មន្ទីរពេទ្យ និងយុវជន និងប្រជាពលរដ្ឋនៅក្នុងឃុំដើម្បីបង្កើនការយល់ដឹងថែមទៀត អំពីថវិកាឃុំ និងលើកស្ទួយការពាក់ព័ន្ធ និងការចូលរួមរបស់ប្រជាពលរដ្ឋក្នុងការធ្វើផែនការវិនិយោគឃុំ និងថវិកា។

គម្រោងទី៦ ៖ គម្រោងច្រកចេញចូលតែមួយសម្រាប់ពលរដ្ឋ ៖

គម្រោងលើកស្ទួយការទទួលបានព័ត៌មានអំពីការិយាល័យច្រកចេញចូលតែមួយ (OWSO) ៖ សរុបមានប្រជាពលរដ្ឋចំនួន២៨៥១នាក់ (ស្រី១៦០១នាក់) ដែលមកពីវិស័យឯកជន ព្រះសង្ឃ អ្នកប្រើ ប្រាស់សេវាOWSO អង្គការសហគមន៍ និស្សិត យុវជន និង ប្រជាពលរដ្ឋបានយល់ដឹងអំពីសេវា OWSO និងតួនាទីរបស់ DO តាមរយៈការពន្យល់អំពីរបៀបប្រើ IVR និង Facebook Chatbot និងប្រគល់តួនាទីជូនប្រជាពលរដ្ឋឬអ្នកប្រើប្រាស់សេវា OWSO បញ្ចេញយោបល់ត្រឡប់តាមរយៈ IVR និង Chatbot ក្នុងការប្រជុំតាមអនឡាញចំនួន៤៩ដង និង ការប្រជុំពីផ្ទះមួយទៅផ្ទះមួយចំនួន១៩ដង (ឃុំ/សង្កាត់)។

គម្រោងទី៨ ៖ គម្រោងជួយសង្គ្រោះបន្ទាន់ដល់ក្រុមគ្រួសារក្រីក្រដោយសារជំងឺ Covid-១៩ ក្នុងស្រុក/ខណ្ឌចំនួន៣នៅឆ្នាំ២០២០ (គម្រោងបញ្ចប់សេវាគ្រប់នៅឆ្នាំ២០២១)

សរុបមានស្ទិគ័រចំនួន៨០០សន្លឹក និងសន្លឹកព័ត៌មានចំនួន៣០០សន្លឹកស្តីពីការគាំពារសង្គមត្រូវបានផលិតឡើង និងចែកចាយក្នុងខណ្ឌសែនសុខនៅទីក្រុងភ្នំពេញ។

គម្រោងទី១១ ៖ គម្រោងគាំទ្រការចូលរួមរបស់ប្រជាពលរដ្ឋប្រកបដោយអត្ថន័យតាមរយៈការប្រើប្រាស់បច្ចេកវិទ្យាឌីជីថល ដើម្បីធ្វើឲ្យប្រសើរឡើងនូវគណនេយ្យភាពសង្គម

សរុបមានប្រជាពលរដ្ឋចំនួន៩៧៦នាក់ រួមទាំងស្ត្រីចំនួន៥៦៩នាក់ យុវជន៣១៣នាក់ ជនជាតិភាគតិចចំនួន២១០នាក់ និងជនមានពិការភាពចំនួន១០នាក់ បានចូលរួមក្នុងព្រឹត្តិការណ៍ផ្សព្វផ្សាយព័ត៌មានសម្រាប់ប្រជាពលរដ្ឋចំនួន៨៨ (I4Cs)លើក ធ្វើឡើងដោយអ្នកសម្របសម្រួលគណនេយ្យភាពសហគមន៍(CAFs) និង ដៃគូអង្គការ NGO ថ្មីៗ។

គម្រោងទី១២ ៖ គម្រោងការច្នៃប្រឌិតថ្មីសម្រាប់គណនេយ្យភាពសង្គមនៅប្រទេសកម្ពុជា (I-SAC) ៖

គម្រោងបានលើកស្ទួយសិទ្ធិទទួលបានព័ត៌មាន របស់ប្រជាពលរដ្ឋស្តីពីសេវាបឋម និងថវិកា។ គម្រោងក៏បានលើកស្ទួយការទទួលបានព័ត៌មានរបស់ប្រជាពលរដ្ឋអំពីសេវាសង្កាត់ សាលាបឋមសិក្សា និងមណ្ឌលសុខភាព តាមរយៈមេក្រូចល័តនៅសង្កាត់គោលដៅចំនួន១០ក្នុងក្រុងតាខ្មៅ។

គម្រោងទី១៣ ៖ សម្លេង និងសកម្មភាពរបស់ស្ត្រីដឹកនាំវ័យក្មេង និងសហគ្រិន

គម្រោងលើកស្ទួយការយល់ដឹងអំពីសេវា និងការគាំទ្រការអនុវត្តបញ្ញត្តិច្បាប់នៅថ្នាក់ក្រោមជាតិ (ខេត្ត និងស្រុក) ដែលទាក់ទងនឹងការិយាល័យច្រកចេញចូលតែមួយ។ គម្រោងបានធ្វើឱ្យប្រសើរឡើងនូវសមត្ថភាព និងចំណេះដឹងសមាជិកអង្គការ IDEA ចំនួន៣១៥នាក់ (ស្រីប្រហែល២១០នាក់) ដែលសុទ្ធតែជាអ្នកលក់ដូរតាមដងផ្លូវក្នុងខេត្តបាត់ដំបង ស្តីពីសេវាសាធារណៈនៅថ្នាក់ក្រោមជាតិ និងការិយាល័យច្រកចេញចូលតែមួយដែលបានរួមចំណែកលើកស្ទួយឱកាសស្មើគ្នាក្នុងការអនុវត្តសិទ្ធិដោយផ្សព្វផ្សាយការយល់ដឹងអំពីសេវាថ្នាក់ក្រោមជាតិ និងការគាំទ្រការអនុវត្តបញ្ញត្តិច្បាប់ដែលទាក់ទងនឹងការិយាល័យច្រកចេញចូលតែមួយដើម្បីផ្តល់សេវាដែលឆ្លើយតបលឿនដែលត្រូវតាមតម្រូវការរបស់យុវជន និងសហគ្រិនស្ត្រី (YWE) ក្រុមយុវជន និងសមាជិកជំនួញនៃគម្រោង WE Act របស់អង្គការ Pact ។

គម្រោង ទី១៤: លើកកម្ពស់សមត្ថភាពស្ថាប័ន និងប្រតិបត្តិការរបស់សមាគមក្រុមប្រឹក្សាថ្នាក់មូលដ្ឋានខេត្ត (គម្រោងបានបញ្ចប់)

សមាគមទាំងប្រាំមួយបានបង្កើនសកម្មភាពរបស់ពួកគេ ក៏ដូចជាបានផ្សព្វផ្សាយទូលំទូលាយ អំពីតួនាទី និងការទទួខុសត្រូវដល់សមាជិក និងប្រជាជនតាមមូលដ្ឋាន តាមរយៈព័ត៌មានអំពីសកម្មភាពផ្សេងៗ ដោយរួមទាំងកម្មវិធីវិទ្យុចំនួន១៤ដង សាខា PALC ចំនួន២១បានបើកដំណើរការកម្មវិធី ធ្វើសិក្ខាសាលាថ្នាក់ខេត្តចំនួន១៥ដង សិក្ខាសាលាឆ្លុះបញ្ចាំងចំនួន៩ដង សាខា PALC ចំនួន៣៣ បានធ្វើកិច្ចប្រជុំប្រចាំត្រីមាស ធ្វើការបណ្តុះបណ្តាលដោយការចូលរួមផ្ទាល់ចំនួន៧ដង ធ្វើការបណ្តុះបណ្តាលបន្តចំនួន៣៦ដង ការបណ្តុះបណ្តាលតាមអនឡាញចំនួន១២ដង ការបង្ហាត់បង្ហាញចំនួន៤ដង កិច្ចប្រជុំ តស៊ូមតិចំនួនមួយដង និងវេទិកាសាធារណៈចំនួន៩៦ដង។

សមាគមក្រុមប្រឹក្សាមូលដ្ឋានខេត្ត(PALC) នៃខេត្តពោធិ៍សាត់ និងអង្គការ AEA បាន និងកំពុងបង្កើតយន្តការរៀនសូត្រហៅថា E-educator Hub។ មានអ្នកប្រើប្រាស់ចំនួន២២៣៩នាក់ក្នុងចំណោម ១៦វគ្គ គិតពីខែមករាដល់ខែមិថុនាឆ្នាំ២០២១។ មានឯកសារបច្ចេកទេសចំនួន២៨៥ វិដេអូបច្ចេកទេស ចំនួន ១៣៦ និងឯកសារសម្លេង (អូឌ្យ)បច្ចេកទេសចំនួន១១៩ត្រូវបានដាក់ផ្សព្វផ្សាយតាមអនឡាញ។ មានអ្នកចូលមើលជាង៦៨៩០១នាក់ បានទស្សនា និងស្តាប់សម្ភារៈនៃប្រព័ន្ធ e-learning hub ដែលបានផ្សព្វផ្សាយនោះ។ មានសមាជិក PALCS ចំនួន២៣៣២ ចូលមើល និងស្តាប់សម្ភារៈអប់រំរបស់ learning educator hub។

លេខទូរសព្ទ ០២៣ ២១៣ ៤៨៦
អ៊ីមែល APIOFFICE@APIINSTITUTE.ORG
វិទ្យាស្ថានតស៊ូមតិ និងគោលនយោបាយ
អគារ ភ្នំពេញវីឡា
ផ្ទះលេខ ១២៤ ផ្លូវ ៣៨៨ សង្កាត់ទួលស្វាយព្រៃទី១
ខណ្ឌចំការមន រាជធានីភ្នំពេញ ព្រះរាជាណាចក្រកម្ពុជា

សកម្មភាពត្រូវបានអនុវត្ត អំឡុងពេលជម្ងឺ Covid-19 នៅកម្ពុជា និងសាកលលោក គម្រោងបានចាត់សកម្មភាពភ្លាមៗដើម្បីអប់រំប្រជាជនសហគមន៍ចំនួនប្រមាណ ២៩១៤៥នាក់ (ស្រី១២៣៣៩នាក់) អំពីសារបង្ការ ជម្ងឺ Covid-19 តាមរយៈមេក្រូចល័ត សម្ភារៈការពារជម្ងឺ Covid-19 និងសកម្មភាពតាមមូលដ្ឋានផ្សេងទៀត និងបានតម្លើងផ្ទាំងផ្សព្វផ្សាយសាធារណៈជាង៣០០នៅមុខសាលាឃុំ និងសាលាស្រុកជាង៣០០កន្លែងដែលអប់រំសាធារណៈជនអំពីការបង្ការជម្ងឺ Covid-19 ព័ត៌មានអំពីសុវត្ថិភាពភូមិ និងព័ត៌មានអំពីការិយាល័យច្រកចេញចូលតែមួយ។

ធនធានមនុស្ស

API បានកើនចំនួនបុគ្គលិក និងគម្រោង ដោយកើនជាដុំកំភួនក្នុងឆ្នាំ២០២១ពី៣០នាក់ក្នុងឆ្នាំ២០២០ ទៅ ៣៩ នាក់ក្នុងឆ្នាំ ២០២១។ បុគ្គលិកទាំងអស់បានចូលរួមក្នុងកម្មវិធីកសាងសមត្ថភាពខាងក្នុងអង្គការ និងកម្មវិធីរៀនសូត្រនៅខាងក្រៅជាច្រើនដែលទាក់ទងនឹងតួនាទី និងការទទួលខុសត្រូវរបស់ពួកគេដើម្បីគ្រប់គ្រងគម្រោង និងការជ្រើសរើសបុគ្គលិក ការលាឈប់ និងការដាក់បុគ្គលិកជំនួសអ្នកឈប់គឺជាការលំបាកខ្លាំងបំផុត។

លរ	ឈ្មោះ	ភេទ	តួនាទី
ក្រុមប្រឹក្សាភិបាល			
១	សឿង ច័ន្ទតារា	ប	ប្រធានក្រុមប្រឹក្សាភិបាល
២	**Kasumi Nakagawa**	ស	សមាជិកក្រុមប្រឹក្សាភិបាល
៣	**Michael Engquist**	ប	សមាជិកក្រុមប្រឹក្សាភិបាល
៤	ញាន ភួងម៉ាលី	ស	សមាជិកក្រុមប្រឹក្សាភិបាល
៥	ថាន់ ប៊ុនធឿន	ប	សមាជិកក្រុមប្រឹក្សាភិបាល
គណកម្មាធិការប្រតិបត្តិ			
១	ឡាំ សុជាតិ	ប	នាយកប្រតិបត្តិ
២	ឆន សុម៉ាលី	ស	ប្រធានរដ្ឋបាល និងហិរញ្ញវត្ថុ
៣	ផាន ភ័ព្វបារមី	ប	ប្រធានកម្មវិធីជាន់ខ្ពស់
៤	ម៉ាន់ វ៉ាន់ផាន់និត	ប	ប្រធានកម្មវិធីជាន់ខ្ពស់
៥	**Lars Krause**	ប	ទីប្រឹក្សាលើមូលនិធិ និងការអភិវឌ្ឍស្ថាប័ន
សមាជិកបុគ្គលិកបច្ចេកទេស			
៦	ឡូញ សុខហេង	ប	មន្ត្រីរដ្ឋបាល និងហិរញ្ញវត្ថុជាន់ខ្ពស់
៧	អែម ប៉ូលី	ប	មន្ត្រីកម្មវិធីជាន់ខ្ពស់
៨	គាំ ប្រាយុទ្ធ	ប	មន្ត្រីរដ្ឋបាល និងលទ្ធកម្ម
៩	ជា សុខាល័យ	ប	មន្ត្រីកម្មវិធី CPDD និងលេខាធិការដ្ឋាន
១០	ស៊ឹម អឿន	ប	គ្រូបង្គោល

១១	អ៊ឹក វិសង្ស	ប	មន្ត្រីគម្រោងជាន់ខ្ពស់
១២	ឆាយ ពិទូរ្យ	ប	មន្ត្រីកម្មវិធីជាន់ខ្ពស់ និងគ្រូបណ្តុះបណ្តាល
១៣	តក់ ឈុននាថ	ប	គ្រូបណ្តុះបណ្តាល&មន្ត្រីកម្មវិធី គណនេយ្យភាពសង្គម
១៤	ឈួន ធីតា	ស	មន្ត្រីគម្រោង
១៥	ជា សុភាព	ស	មន្ត្រីកម្មវិធីជាន់ខ្ពស់ - គ្រូបណ្តុះបណ្តាល
១៦	ហុង សុវណ្ណនី	ស	គ្រូបណ្តុះបណ្តាល និងមន្ត្រីកម្មវិធី_គណនេយ្យភាពសង្គម
១៧	ហេង ម៉េងលី	ប	មន្ត្រីគម្រោង_គណនេយ្យភាពសង្គម
១៨	វ៉ន្ត សុចិន្តា	ស	មន្ត្រីគម្រោង
១៩	ម៉ាក សុផាត	ប	មន្ត្រីគម្រោង
២០	ផុន សុផល	ប	មន្ត្រីត្រួតពិនិត្យ និងវាយតម្លៃ និងមន្ត្រីកម្មវិធី
២១	ផែន ម៉ៅ	ប	មន្ត្រីគម្រោង
២២	ប៉ាល់ សុភ័កចរិយា	ស	ជំនួយការគម្រោង
២៣	ស៊ិន សូលីណា	ស	មន្ត្រីហិរញ្ញវត្ថុ
២៤	ហ៊ី ធានី	ស	ជំនួយការគណនេយ្យ
២៥	ច្រេន គឹមសេង	ប	មន្ត្រីគម្រោង
២៦	គ្រី វង្សសុភាព	ប	មន្ត្រីឯកទេសត្រួតពិនិត្យ និងវាយតម្លៃ
២៧	ផល់ ភេត្រា	ប	ជំនួយការគម្រោង
២៨	គង់ កែវពិសិដ្ឋ	ប	អ្នកជំនាញបច្ចេកវិទ្យាព័ត៌មាន និងទូរគមនាគមន៍
២៩	អ៊ិន សុខឃួន	ប	មន្ត្រីគម្រោង
៣០	ឈើយ ប៊ុនទ្រីម	ប	មន្ត្រីគម្រោង
៣១	ហេង ប៊ុនហៀង	ប	មន្ត្រីគម្រោង
អ្នកស្ម័គ្រចិត្តកម្មវិធី/អ្នកហាត់ការ			
៣២	រឿង គន្ធា	ស	អ្នកស្ម័គ្រចិត្ត
៣៣	អ៊ុំ ស៊ីសុវឌ្ឍនា	ប	អ្នកស្ម័គ្រចិត្ត
៣៤	សួន ជីតែម	ស	អ្នកស្ម័គ្រចិត្ត
៣៥	អ៊ី ស៊ីណា	ប	អ្នកស្ម័គ្រចិត្ត
៣៦	ប៉ុក លាំងហ៊ី	ស	អ្នកស្ម័គ្រចិត្ត
៣៧	ឃីម គីមស្រ៊ាន់	ប	អ្នកស្ម័គ្រចិត្ត
៣៨	ភីម ណារី	ស	អ្នកស្ម័គ្រចិត្ត
៣៩	និត សាវពីង	ស	អ្នកស្ម័គ្រចិត្ត

លេខទូរសព្ទ ០២៣ ២១៣ ៤៨៦
អ៊ីមែល APIOFFICE@APIINSTITUTE.ORG

វិទ្យាស្ថានតស៊ូមតិ និងគោលនយោបាយ
អគារ ភ្នំពេញវិទ្យា
ផ្ទះលេខ ១២៤ ផ្លូវ ៣៨៨ សង្កាត់ទួលស្វាយព្រៃទី១
ខណ្ឌចំការមន រាជធានីភ្នំពេញ ព្រះរាជាណាចក្រកម្ពុជា

៤០	ឡេង ច័ន្ទសុឡា	ស	អ្នកស្ម័គ្រចិត្ត
៤១	ខិម សាណេត	ស	អ្នកស្ម័គ្រចិត្ត
៤២	ហុង សុខបញ្ញា	ប	អ្នកស្ម័គ្រចិត្ត

ឧបសម្ព័ន្ធទី១ ៖ ករណីសិក្សា

ករណីសិក្សា ៖ ការឆ្លើយតបភ្លាមៗរបស់រដ្ឋាភិបាល “ធនធានធម្មជាតិបានរស់ឡើងវិញដោយសារការត្រួតមើលរបស់រដ្ឋ”

បឹងទន្លេសាបនៅប្រទេសកម្ពុជា ជាធនធានសំខាន់មួយដែលសំបូរណ៍ទៅដោយព្រៃលិចទឹកនោះ គឺមានរុក្ខជាតិជាច្រើនប្រភេទដែលជាប្រភពមួយនៃអាហាររបស់ត្រី និងសត្វគ្រប់ប្រភេទទាំងអស់ ដែលជាប្រភពចំណូលមួយដល់អ្នកនេសាទជាច្រើនដើម្បីគាំទ្រជីវភាព និងចំណូលប្រចាំថ្ងៃ។ ក្នុងបរិបទនៃពិភពដែលកំពុងអភិវឌ្ឍន៍ ធនធាននេសាទទាំងឡាយនៃបឹងទន្លេសាបគឺទទួលការគំរាមកំហែងពីធម្មជាតិ និងពីជនល្មើសនានា ដូចជាការប្រើប្រាស់ឧបករណ៍ខុសច្បាប់ ការប្រែប្រួលអាកាសធាតុ និងការអនុវត្តច្បាប់នេសាទនានាដោយមិនមានប្រសិទ្ធភាព។ ការបំផ្លិចបំផ្លាញព្រៃឈើ ការបំផ្លាញព្រៃឈើនៅក្នុងខេត្តស្ទើរតែទាំងអស់នៅជុំវិញបឹងទន្លេសាប និងសហគមន៍បទល្មើសនេសាទរាំរ៉ៃជាច្រើន គួបផ្សំជាមួយនឹងការគំរាមកំហែងពីធម្មជាតិផ្សេងៗបាន និងកំពុងកាត់បន្ថយធនធានធម្មជាតិជាច្រើន។ វាប៉ះពាល់ធ្ងន់ធ្ងរដល់ជីវភាពរបស់អ្នកនេសាទដែលរីករាយនឹងការនេសាទ។

រាជ្យរដ្ឋាភិបាលបានចេញអនុក្រិតលេខ ១៩៧ ស្តីពីការបោះព្រំដែនដីលិចទឹកទំហំ៦៤៧៤០៦ហិចតា នៅក្នុងខេត្តចំនួនប្រាំមួយជុំវិញបឹងទន្លេសាប មានជាអាទិ៍ កំពង់ឆ្នាំង ពោធិ៍សាត់ បាត់ដំបង បន្ទាយមានជ័យ សៀមរាប និង កំពង់ធំ។ មានបទបញ្ជាលេខ០៩៦ នៃក្រសួងកសិកម្ម រុក្ខាប្រមាញ់ និងនេសាទស្តីពីវិធានការនានាដើម្បីបង្កា និងទប់ស្កាត់ការប្រើប្រាស់ឧបករណ៍នេសាទខុសច្បាប់។

ចលនាសហគមន៍នេសាទ ក្រុមគាំទ្រភូមិ (VSG) និង សហព័ន្ធនេសាទកម្ពុជា (CCF) បានធ្វើការរួមចំណែកដ៏កំភួនជាច្រើនដល់ការគ្រប់គ្រងធនធានសហគមន៍មូលដ្ឋាន ដូចជាការគាំទ្រការអភិរក្ស ការបោះព្រំប្រទល់តំបន់ការពារ ការដាក់ស្លាកសញ្ញាតំបន់ការពារ ការដាំព្រៃលិចទឹកជាច្រើន និងការព្រលែងកូនត្រីធំៗល្មម។ អប់រំអំពីសិទ្ធិ ច្បាប់នានា នេសាទ និងបរិស្ថាន ធាតុអាកាស និងការសម្របតាម។ សកម្មភាពអទិភាពទាំងនេះបានធ្វើឱ្យទន្លេសាបអាចថែរក្សាតុល្យភាពរបស់វា និងបង្កើតធនធានជាច្រើន បានល្អជាងឆ្នាំកន្លងទៅថ្មីៗបន្តិច។ ទោះបីជាមានការប្រឹងប្រែងជាច្រើពីរដ្ឋបាលវិជ្ជាជីវៈ អាជ្ញាធរមូលដ្ឋាននានា អង្គការសង្គមស៊ីវិល សហគមន៍នេសាទ/ការរៀបចំធំៗជាច្រើនតាមមូលដ្ឋានក៏ដោយ បញ្ហាមួយចំនួននៅតែមាន ដូចជា ការប្រើប្រាស់ឧបករណ៍នេសាទខុសច្បាប់ និងការទន្ទ្រានដីព្រៃលិចទឹក និងការអនុវត្តច្បាប់នេសាទនៅមានកំរិតនានា។

ដើម្បីគិតគូរដល់បញ្ហាដែលកំពុងបន្តមាននានា អង្គការសង្គមស៊ីវិល បណ្តាញមូលដ្ឋាន និងអង្គការសហគមន៍ជាច្រើនគៀរគរការគាំទ្រនៅកំរិតមូលដ្ឋាន និងថ្នាក់ជាតិដើម្បីឱ្យរដ្ឋាភិបាលដោះស្រាយបញ្ហាទាំងនេះដោយប្រសិទ្ធភាព និងការអនុវត្តគោលនយោបាយដោសមធម៌។ **ឧទាហរណ៍ ៖ ករណីជោគជ័យមួយគឺយុទ្ធនាការណ៍រដ្ឋាភិបាលក្នុងការបង្ក្រាបការនេសាទខុសច្បាប់នៅក្នុងតំបន់បឹងទន្លេសាបនោះបានអនុម័តឱ្យប្រគល់ត្រឡប់មកវិញនូវដី និងព្រៃលិចទឹកទាំងអស់ដែលជាកម្មសិទ្ធិរបស់ សហគមន៍នេសាទដើម្បីគ្រប់គ្រង និងបញ្ឈប់ការទន្ទ្រានយកដីព្រៃលិចទឹក។ ពីឈ្មួញដែលឃុបឃិតជាមួយអ្នកមានអំណាច។**

លេខទូរសព្ទ ០២៣ ២១៣ ៤៨៦
អ៊ីមែល APIOFFICE@APIINSTITUTE.ORG

វិទ្យាស្ថានតស៊ូមតិ និងគោលនយោបាយ
អគារ ភ្នំពេញវីឡា
ផ្ទះលេខ ១២៤ ផ្លូវ ៣៨៨ សង្កាត់ទួលស្វាយព្រៃទី១
ខណ្ឌចំការមន រាជធានីភ្នំពេញ ព្រះរាជាណាចក្រកម្ពុជា

វិធីដែលគិតទុកមុន និងសម្របសម្រួលបានល្អមួយក្នុងអំឡុងពេលនៃការគៀរគរ ការគាំទ្រដែលផ្តល់ឱ្យពីសង្គមស៊ីវិល អង្គការសហគមន៍មូលដ្ឋាន បណ្តាញការងារជាច្រើនសម្រាប់ការស្វែងរកអន្តរាគមន៍លើការអនុវត្តគោលនយោបាយបើកចំហរ និងការបង្កើតឱកាសថ្មីៗជាច្រើនសម្រាប់កិច្ចសន្ទនាជាមួយរដ្ឋាភិបាល។ ភាពពាក់ព័ន្ធរបស់សង្គមស៊ីវិលគឺឃើញកាន់តែច្បាស់ឡើងនៅក្នុងបរិបទនេះ ដោយមិនចំពោះតែអ្នកក្រីក្របំផុតប៉ុណ្ណោះទេ ប៉ុន្តែក៏ចំពោះវិស័យដទៃៗទៀតនៃសង្គមផងដែរដែលបានឆ្លងកាត់ ផលប៉ះពាល់អវិជ្ជមានជាច្រើននៃសហគមន៍នេសាទ។ ប្រពៃណាស់ ដែលសង្គមស៊ីវិលបាន និងកំពុងសកម្មនៅក្នុងវិស័យសាធារណៈ ក្នុងការពិភាក្សាអំពីតម្រូវការ និងភាពពាក់ព័ន្ធចាក់ស្រែះទាំងឡាយ និងតំណភ្ជាប់ចាំបាច់ជាច្រើនទៅនឹងបញ្ហាជាប្រព័ន្ធនានា ដូចជា ភាពពាក់ព័ន្ធទៅនឹងច្បាប់ គុណតម្លៃនៃការគោរពសិទ្ធិមនុស្ស និងសារៈសំខាន់នៃលទ្ធភាពប្រើប្រាស់ (access)។ ការអនុវត្តស្មើច្បាប់គ្មាននូវច្បាប់ចំពោះមុខច្បាប់។

ករណីសិក្សា ៖ យុវជនអាចធ្វើបាន "ការឆ្លើយតបសម្រាប់ផលចំណេញរបស់អាជ្ញាធរឃុំក្រាំងយូវ"

យើងកំពុងរកដៃគូជាច្រើនដើម្បីគាំទ្រការងាររបស់យើង និងបន្តរួមចំណែកពង្រឹងបរិស្ថាននៅក្នុងសហគមន៍របស់យើង។ សកម្មភាពជាច្រើនដែលក្រុមយុវជនរបស់យើងបាន និងកំពុងរៀបចំ និង អនុវត្ត **រួមទាំង "ការផ្សព្វផ្សាយអំពីវិធានការសុខភាពសម្រាប់ការលុបបំបាត់ជម្ងឺ Covid-19"** ដែលផ្តោតលើការបង្កលក្ខណៈចូលរួម និងសហប្រតិបត្តិការណ៍ពីប្រជាពលរដ្ឋ និង **"ការបំពុលបរិស្ថានក្នុងតំបន់សាធារណៈ"** ដែលផ្តោតលើការទុកដាក់សម្រាមមិនសមរម្យក្នុងឃុំក្រាំងយូវ។ នេះជាសកម្មភាពមួយរបស់យុវជនដែលសម្របសម្រួលរួមដោយក្រុមមនុស្សក្មេងៗមួយក្រុមមកពីឃុំក្រាំងយូវ និងអតិតនិស្សិតនៃវគ្គការតៀរគរការគាំទ្រ នៃគម្រោងការអភិវឌ្ឍន៍សមត្ថភាពស្តីពីការតៀរគរការគាំទ្រដល់សង្គមស៊ីវិលនៅកម្ពុជា។

សកម្មភាពតាមូលដ្ឋានសាធារណៈតាមរយៈឃុំដើម្បីឱ្យប្រជាជនបានយល់ដឹងអំពីអនាម័យផ្ទះសម្បែង ការទុកដាក់សមរម្យនូវសម្រាមនឹងនាំផ្លូវដល់ឥទ្ធិពលស្តីពីសុខភាព ជាពិសេស កុមារក្មេងៗនៅក្នុងឃុំ។ សកម្មភាពនេះមានការគាំទ្រពេញលេញពីអាជ្ញាធរឃុំជាច្រើន ដែលផ្តល់ឱ្យដល់មនុស្សក្មេងៗនូវឱកាសដើម្បីលើកក្តីបារម្ភក្នុងមូលដ្ឋាន ជាពិសេស ការចោលសម្រាមតាមទីសាធារណៈផ្សេងៗ ដោយគ្មានការគ្រប់គ្រងសមរម្យ មិនមានកន្លែងទុកដាក់សម្រាមឱ្យបានសមរម្យ។ ដោយការមើលឃើញបញ្ហាខាងលើ កញ្ញា ម៉ៅណារ៉ែន ជាសិក្ខាកាមម្នាក់នៃវគ្គស្តីពីការគាំទ្រឆ្នាំ២០២១នោះ បានប្រើជំនាញ និងចំណេះដឹងរបស់នាងដើម្បីបញ្ចុះបញ្ចូលឱ្យមានការស្វែងរកការគាំទ្រ និងការឆ្លើយតបពីអាជ្ញាធរជាច្រើនដើម្បីបង្កើតទីលានចាក់សម្រាមច្បាស់លាស់មួយ។ នាងក៏បានចែករំលែកផងដែរអំពីបញ្ហានៃផែនការក្នុងវគ្គបណ្តុះបណ្តាល និងការប្រជុំទល់មុខគ្នាជាមួយអ្នកពាក់ព័ន្ធក្នុងវិធីមួយដើម្បីសម្រេចបានផល ចំណេញទៅវិញទៅមក។

គាំទ្រ និងការឆ្លើយតបវិជ្ជមានពីអាជ្ញាធរឃុំក្រាំងយូវ "ចាត់សកម្មភាពភ្លាមៗជាមួយក្រុមដើម្បីប្រមូលសម្រាមទាំងអស់នៅក្នុងតំបន់នោះដោយប្រើថវិកាឃុំដើម្បីរកកន្លែងត្រឹមត្រូវសម្រាប់ទុកដាក់ សម្រាមនៅក្នុងឃុំ"។

លទ្ធផលនេះផ្តល់ជាឱកាសមួយសម្រាប់សហគមន៍ជាច្រើនយល់អំពីសិទ្ធិ និងតម្រូវការរបស់ពួកគេក្នុងការយល់អំពីតួនាទីអាជ្ញាធរមូលដ្ឋាននានាក្នុងការបំពេញតាមតម្រូវការរបស់ប្រជាជននៅក្នុងឃុំនាពេលឥលូវ និងពេលខាងមុខ។ បន្ថែមពីលើនេះទៀត វាជាវេទិកាមួយផងដែរ ដើម្បីបង្ហាញសេចក្តីក្លាហាន និងតួនាទីមនុស្សក្មេងៗក្នុងការរួមចំណែកដល់ការអភិវឌ្ឍមូលដ្ឋាន។ ប្រការគឺបន្តទៅទៀត។

សរសេរដោយលោកស្រី សុភាព បុគ្គលិក API

លេខទូរសព្ទ ០២៣ ២១៣ ៤៨៦
អ៊ីមែល APIOFFICE@APIINSTITUTE.ORG

វិទ្យាស្ថានតស៊ូមតិ និងគោលនយោបាយ
អគារ ភ្នំពេញវិទ្យា
ផ្ទះលេខ ១២៤ ផ្លូវ ៣៨៨ សង្កាត់ទួលស្វាយព្រៃទី១
ខណ្ឌចំការមន រាជធានីភ្នំពេញ ព្រះរាជាណាចក្រកម្ពុជា

ឧបសម្ព័ន្ធទី២ ៖ ការវាយតម្លៃពាក់កណ្តាលគម្រោងឆ្នាំ២០២១

គម្រោងទី១ ៖ សម្លេង និងសកម្មភាពប្រជាពលរដ្ឋសម្រាប់ការអភិវឌ្ឍន៍ប្រកបដោយចីរភាពនៅកម្ពុជា (ផ្តល់មូលនីធិដោយអង្គាការ DCA និង BFTW)

លទ្ធផលនៃការពិនិត្យមើលឯកសារបានបង្ហាញថា API បានកសាងសម្ថភាពអង្គការសហគមន៍ចំនួន១២៨អង្គការ(១០៧%ធៀបនឹងសូចនាករនានាដលៃហានដាក់ផនៃការ)ដាយមានសមាជិកចំនួន៧១១៣នាក់ រួមទាំងស្រ្តី៤៨១៧នាក់ (១៧៨%ធៀបនឹងសូចនាករនានាដែលបានដាក់ផែនការ) នៅក្នុង៤០ស្រុក/ខណ្ឌ ក្នុងខេត្តចំនួន ៨ ក្នុងវិស័យតស៊ូមតិ ចំណេះច្បាប់ អភិបាលកិច្ចមូលដ្ឋាន និងការធ្វើផែនការ និងការធ្វើថវិកាមូលដ្ឋាន។ អង្គការសហគមន៍ទាំងនោះបាន និងកំពុងបង្កើត និងអនុវត្តផែនការជាច្រើន។

ក្រុមជនមានពិការភាព១ក្រុម (ក្នុងស្រុកត្រាំកក់ ខេត្តតាកែវ) ដែលមានសមាជិកចំនួន១៧នាក់ (ស្ត្រី២នាក់) បានធ្វើការអង្កេតសួរតគ្នា (snowball survey) និងប័ណ្ណពិន្ទុ និងបានប្រើលទ្ធផលនៃការអង្កេតដើម្បីតស៊ូមតិជាមួយរដ្ឋបាលថ្នាក់ក្រោមជាតិដើម្បីធ្វើឱ្យប្រសើរឡើងនូវលទ្ធភាពប្រើប្រាស់(សេវាសាធារណៈផ្សេងៗ ដូចជា សាលារៀន/មណ្ឌលសុខភាព) ជីវភាព និងកិច្ចគាំពារសង្គមសម្រាប់ជនមានពិការភាព។

ក្រុមយុវជនចំនួន៤ក្រុមដែលមានសមាជិក៨២នាក់ (ស្រី៥៣នាក់) ក្នុងស្រុក៤ (ខេត្តកណ្តាល ក្រចេះ និងក្រុងភ្នំពេញ) បានតស៊ូមតិជាមួយរដ្ឋបាលថ្នាក់ក្រោមជាតិអំពីបញ្ហាដែលទាក់ទងនឹងថ្នាំញៀន ក្មេងមិនចូលសាលា ជម្ងឺ Covid-19 ការគ្រប់គ្រងសម្រាម សុវត្ថិភាពភូមិ និងហេដ្ឋរចនាសម្ព័ន្ធមូលដ្ឋាន។

មានអង្គការសហគមន៍ចំនួន៣៣ ដែលមានសមាជិកចំនួន៩០នាក់ (ទាំងអស់សុទ្ធតែជាស្ត្រីជនជាតិដើមភាគតិច) ក្នុងស្រុកចំនួនបីនៅចិត្របុរី សាលាវិសៃ និងភ្នំក្រវាញ (ខេត្តក្រចេះ កំពង់ធំ និងពោធិ៍សាត់) បានតស៊ូមតិលើបញ្ហាដែលទាក់ទងនឹងការបំផ្លាញព្រៃឈើ និងការទន្ទ្រានលើទ្រព្យសម្បត្តិឯកជន (១៥ករណី) ការគាំទ្រហិរញ្ញវត្ថុ និងសម្ភារៈសម្រាប់សហគមន៍ជាច្រើនដើម្បីល្បាតព្រៃឈើ (១៥ករណី) ការផ្គត់ផ្គង់ទឹក និងការបណ្តុះបណ្តាលបច្ចេកទេសសម្រាប់ការផលិតផលិតផលកសិកម្ម (៤ករណី) ការនេសាទខុសច្បាប់ និងការគាំទ្រហិរញ្ញវត្ថុ/សម្ភារៈសម្រាប់ការល្បាតខាងនេសាទរបស់សហគមន៍នៅក្នុងតំបន់អភិរក្ស (២ករណី) កសាងឡើងវិញ និងថែទាំស្ពាន និងផ្លូវចាស់ៗ (២ករណី) និងតម្រូវការសាលាមតេយ្យនៅក្នុងសហគមន៍(១ករណី)។

មានអង្គការសហគមន៍ចំនួន៨៥ ធ្វើការលើបញ្ហាតាមវិស័យ ដែលមានសមាជិកចំនួន៦៨០០នាក់ (ស្រី៤៥៩០នាក់) ក្នុងខេត្តពោធិ៍សាត់ បន្ទាយមានជ័យ កំពង់ធំ កំពង់ស្ពឺ កណ្តាល និងកែប ដែលបានតស៊ូមតិជាមួយរដ្ឋបាលថ្នាក់ក្រោមជាតិស្តីពីបញ្ហាជាច្រើនទាក់ទងនឹងព្រៃឈើសហគមន៍ បញ្ហាដីធ្លី ការបើកបង្ហាញថវិកា ការអប់រំ និងជីវភាពសហគមន៍។

មានបណ្តាញយុវជន១ ធ្វើការលើច្បាប់ស្តីពីសិទ្ធិទទួលបានព័ត៌មាន ដែលមានសមាជិកចំនួន៥០នាក់ (ស្រី២៥នាក់) មកពីខេត្តចំនួន២៥ បានតស៊ូមតិជាមួយរដ្ឋាភិបាលឱ្យអនុម័តពង្រាងច្បាប់ស្តីពីសិទ្ធិទទួលបានព័ត៌មាន (A2I)។

មានក្រុមអ្នកសម្របសម្រួលគណនេយ្យភាពសហគមន៍ចំនួន១ក្រុម ដែលមានសមាជិកចំនួន១៥នាក់ (ស្រី៩នាក់) ខណ្ឌសែនសុខ ក្រុងភ្នំពេញ បានតស៊ូមតិស្តីពីសេវាគាំពារសង្គមពីរដ្ឋាភិបាល (ដូចជា ថវិកាសន្តិសុខសង្គមជាតិ (NSSF) និងសម្រាប់ការធ្វើឱ្យប្រសើរឡើងនូវសេវាគាំពារសង្គមនៅសាលាបឋមសិក្សា មណ្ឌលសុខភាព និងសេវាឃុំ/ខណ្ឌ។

ក្រុមអ្នកលក់ដូរតាមដងផ្លូវចំនួន៣ក្រុម ដែលមានសមាជិកចំនួន៥៩នាក់ (ស្ត្រីក្មេង៤៨នាក់) នៅក្នុងក្រុងភ្នំពេញ និងខេត្តបាត់ដំបង និង សៀមរាប បានតស៊ូមតិជាមួយខណ្ឌ/ក្រុង និងអាជ្ញាធរផ្សារជាច្រើនដើម្បីលើកស្ទួយសិទ្ធិសេដ្ឋកិច្ចសង្គម កញ្ចប់កិច្ចគាំពារសង្គម (ដូចជាប័ណ្ណសមធម៌ និង NSSF) និងកន្លែង/ទីតាំងតាមផ្សារនានាសម្រាប់ការលក់ដូររបស់អ្នកលក់ដូរតាមដងផ្លូវស្ត្រី។

ការពិនិត្យមើលឯកសារបានកំណត់បញ្ហាសហគមន៍ចំនួន១៣៤បញ្ហា (១៦៨%ធៀបនឹងសូចនាករដែលបានដាក់ផែនការ) ត្រូវបានលើកឡើងដោយប្រជាពលរដ្ឋ និងបញ្ហាចំនួន៥៥ (៩៨% ធៀបនឹងសូចនាករដែលបានដាក់ផែនការ) ត្រូវបានដោះស្រាយដោយរដ្ឋបាលថ្នាក់ក្រោមជាតិ និងថ្នាក់ជាតិ។

បញ្ហាចំនួន៧/៧ត្រូវបានលើកឡើង/ដោះស្រាយ ទាក់ទងនឹងសម្លេង និងតម្រូវការរូបវន្តនៃជនមានពិការភាព បញ្ហាចំនួន១៦/១៦ត្រូវបានលើកឡើង/ដោះស្រាយ ទាក់ទងនឹងសកម្មភាពជាអទិភាពក្នុងផែនការកំរិតឃុំនានា និងថវិកាមូលដ្ឋានដែលបានរំអង្គាស (ដូចជា វិស័យឯកជន UN/NGOs/CBOs និងអាជ្ញាធរមូលដ្ឋានជាច្រើន)។

មានអនុសាសន៍ចំនួន២០/២០មកពីក្រុមយុវជនជាច្រើក្រុម សម្រាប់ការធ្វើឱ្យប្រសើរឡើងនូវសេវាសង្គមនានាត្រូវបានទទួលយក និងដាក់បញ្ចូលក្នុងផែនការវិនិយោគឃុំ និងផែនការថវិកាឃុំ។

មានបញ្ហាសហគមន៍ចំនួន៧៣ករណីត្រូវបានលើកឡើងដោយស្ត្រីជនជាតិដើម និងអង្គការសហគមន៍ខាងគ្រប់គ្រងធនធានធម្មជាតិ។ បញ្ហាចំនួន៦ករណីត្រូវបានដាក់បញ្ចូលក្នុងផែនការវិនិយោគឃុំ បញ្ហាចំនួន៤៥ករណីត្រូវបានសន្យាថាត្រូវពិភាក្សាក្នុងកិច្ចប្រជុំក្រុមប្រឹក្សាឃុំ និងបញ្ហាចំនួន២២ផ្សេងទៀតគឺកំពុងស្ថិតក្នុងដំណើរការផ្តល់ព័ត៌មាន និងភស្តុតាងបន្ថែមទៀត។

មានបញ្ហាចំនួន១៨ ទាក់ទងនឹងអ្នកលក់ដូរតាមដងផ្លូវ ត្រូវបានលើកឡើងដោយសហគ្រិនស្ត្រីវ័យក្មេង (YWE)ជាច្រើននាក់ និងបញ្ហាចំនួន៦ត្រូវបានដោះស្រាយដោយស្ថាប័នថ្នាក់ជាតិ និងថ្នាក់ក្រោមជាតិនានា។

ការពិនិត្យមើលឯកសារបានបញ្ជាក់ថាមានព្រឹត្តិការណ៍ចំនួន៧០ ត្រូវបានដឹកនាំ/ចូលរួមដោយ អង្គការសហគមន៍នៅកំរិតស្រុក/ខណ្ឌក្នុងការទាមទារឱ្យមានការធ្វើឱ្យប្រសើរឡើងនូវការបំពេញការងារ និងគុណភាពសេវាសាធារណៈនានា។ ទាំងនេះរួមបញ្ចូល កិច្ចសន្ទនាទល់មុខគ្នា (នៅសាលាឃុំ commune centers) ដើម្បីបង្ហាញ/ពិភាក្សាអំពីលទ្ធផលជាច្រើននៃប័ណ្ណពិន្ទុប្រជាពលរដ្ឋ និងសម្របសម្រួលការវាយតម្លៃខ្លួនឯង

របស់អ្នកផ្តល់សេវា និងផលិតផែនការសកម្មភាពគណនេយ្យភាពរួមជាច្រើនដើម្បីធ្វើឱ្យ ប្រសើរឡើងនូវសេវាសាធារណៈនានា (រួមទាំងសុខភាព អប់រំ រដ្ឋបាលឃុំ/សង្កាត់ និងការិយាល័យច្រកចេញចូលតែមួយ)។

ការពិនិត្យឯកសារបានរកឃើញគម្រោងខ្នាតតូចចំនួន៥០(ដែលមានថវិកាសរុបចំនួន ២១៣២៥០ដុល្លារអាមេរិក) ដែលបានអនុវត្តដោយសមាជិកជាច្រើននៃសមាគមក្រុមប្រឹក្សាមូលដ្ឋានខេត្ត (PALC) នៅក្នុងខេត្តចំនួន៦ ដែលផ្តល់មូលនិធិដោយ API ដើម្បីដោះស្រាយបញ្ហា និងតម្រូវការដែលបានចាត់អទិភាពនៃអ្នកក្រីក្រ និងក្រុមងាយរងគ្រោះបំផុតនានា (សរុប១០២៧គ្រួសារ រួមទាំយុវជនចំនួន៤៣៥នាក់) ដែលប៉ះពាល់ផ្ទាល់ឬដោយប្រយោលពីការរីករាលដាលនៃជម្ងឺ Covid-19។

ក្នុងអំឡុងពេលនៃការកិច្ចសម្ភាសន៍ជនបង្គោល/ក្រុមពិភាក្សាចំណាប់អារម្មណ៍ (KII/FGD) អ្នកផ្តល់ចម្លើយជាច្រើននាក់ដែលជាបុគ្គលិកអង្គការមិនមែនរដ្ឋាភិបាល (NGOs) និងតំណាងអ្នកលក់ដូរតាមដងផ្លូវ បានបញ្ចេញមតិថាពួកគេបានរៀបចំកិច្ចសន្ទនាតស៊ូមតិជាច្រើនជាមួយអាជ្ញាធរខណ្ឌនានាក្នុងក្រុងភ្នំពេញ។ អាជ្ញាធរខណ្ឌដូនពេញបានសន្យាដោះស្រាយ និងរៀបចំកន្លែងសមរម្យសម្រាប់អ្នកលក់ដូរតាមដងផ្លូវស្ត្រីជាច្រើនាក់ដើម្បីឱ្យពួកគេដំណើរការមុខរបរបស់ពួកគេ។

តាមរយៈការអង្កេតតាមអនឡាញ ២០%នៃអ្នកផ្តល់ចម្លើយជាយុវជន បានបញ្ចេញមតិថា ពួកគេធ្លាប់ដឹកនាំ/សម្របសម្រួលកិច្ចប្រជុំជាច្រើនជាមួយរដ្ឋបាលថ្នាក់ក្រោមជាតិ និងអាជ្ញាធររដ្ឋាភិបាល។

គោលបំណង/លទ្ធផលយុទ្ធសាស្ត្រ (CVASDC#2)៖ ធ្វើឱ្យប្រសើរឡើងនូវលទ្ធភាពទទួលបានព័ត៌មាន

លទ្ធផលនៃការពិនិត្យមើលឯកសារបានបង្ហាញថា ៖

API បានកសាងសមត្ថភាព និងគាំទ្រអ្នកតំណាងអង្គការសហគមន៍ចំនួន១២៨នាក់ និងយុវជនស្ម័គ្រចិត្តចំនួន៥០០នាក់ដើម្បីត្រួតពិនិត្យសេវាសាធារណៈនានា ជាពិសេស ដើម្បីទាមទារការបើកចំហរព័ត៌មានពាក់ព័ន្ធ (ក្នុងឃុំ/សង្កាត់ចំនួន៣២៥ ក្នុងស្រុក/ខណ្ឌចំនួន៤០ ក្នុងខេត្តបន្ទាយមានជ័យ ពោធិ៍សាត់ កំពង់ធំ កំពង់ស្ពឺ និងកែប)។

មានអង្គការសហគមន៍ចំនួន១២៨ (ដែលបានទទួលការកសាងសមត្ថភាព និងការគាំទ្រពី API) នោះបានបង្កើត និងអនវត្តផែនការតស៊ូមតិ។ ក្នុងចំណោមអង្គការទាំងនោះ មានអង្គការសហគមន៍ចំនួន៨៥ បាន និងកំពុងអនុវត្តផនៃការតស៊ូមតិរបស់ពួកគជោគជ័រនដីម្បីទាមទាររដ្ឋបាលថ្នាក់ក្រោមជាតិឱ្យបើកចំហរថវិកាដល់សាធារណជន។

មានស្រុក/ក្រុង/ខណ្ឌចំនួន៤០ បានបើកចំហរព័ត៌មានថវិកាដល់សាធារណជន។

មានស្ថាប័នសាធារណៈចំនួន៣៧៣ (រួមទាំងសាលាបឋមសិក្សាចំនួន៣០ ឃុំចំនួន៣២៥មណ្ឌលសុខភាព ចំនួន១៤ ប៉ូលីសប៉ុស្តិ៍ចំនួន៤) បានបើកចំហរព័ត៌មានស្តីពីថវិកា និងស្តង់ដារនៃសេវារបស់ពួកគេដល់សាធារណជន។ ពួកគេបានត្រួតពិនិត្យដោយអ្នកតំណាងប្រជាពលរដ្ឋដែលមានការបណ្តុះបណ្តាលពី API។

លទ្ធផលមកពីការពិនិត្យឯកសារបានបញ្ជាក់ថា API បាន និងកំពុងបានអនុវត្តកិច្ចសន្ទនាមួយស៊េរី ជាមួយក្រសួងព័ត៌មានដើម្បីអាចឱ្យប្រជាពលរដ្ឋ ជាពិសេស យុវជនផ្តល់ធាតុចូលនានាសម្រាប់ធ្វើឱ្យប្រសើរ ឡើងនូវពង្រាងច្បាប់ស្តីពីសិទ្ធិទទួលបានព័ត៌មាន (A2I)។ នាបច្ចុប្បន្ន ដំណើរការពង្រាងច្បាប់ស្តីពីសិទ្ធិទទួល បានព័ត៌មាន (A2I) របស់កម្ពុជាបានបញ្ចប់សព្វគ្រប់ហើយ ហើយបច្ចុប្បន្ននេះ ក្រសួងព័ត៌មានកំពុងរង់ចាំ សេចក្តីអនុម័តពីក្រសួងយុត្តិធម៌មុននឹងដាក់ច្បាប់នេះទៅរដ្ឋសភា។ បន្ថែមពីលើនេះ ការពិនិត្យឯកសារបានរក ឃើញ API បាន និងកំពុងអនុវត្តការលើកស្ទួយការយល់ដឹងដែលពាក់ព័ន្ធនឹងចំនួនដ៍ច្រើនសន្ធឹកសន្ធាប់នៃ ប្រជាពលរដ្ឋដោយរួមទាំង ៖

មានស្ត្រី និងប្រជាជនមកពីក្រុមងាយរងគ្រោះចំនួន៥០០០នាក់បានកើនការយល់ដឹងអំពីសិទ្ធិ ប្រជាពលរដ្ឋ ក្នុងការទទួលបានព័ត៌មានសាធារណៈ ដូចជាព័ត៌មានអំពីថវិកាឃុំ និងការអនុវត្ត និងផែនការវិនិយោគឃុំ (CIP)។

មានប្រជាពលរដ្ឋចំនួន៤០៥១នាក់ (ស្រី២៦៧៥នាក់) ក្នុងខេត្តកោះកុង ក្រចេះ រតនគិរី មណ្ឌលគិរី និងស្ទឹងត្រែងបានដឹងអំពីសិទ្ធិពលរដ្ឋ ស្តង់ដារសេវាសាធារណៈនានា និងព័ត៌មានថវិកា។

មានប្រជាជនចំនួន១០០០០នាក់បានឮអំពីការផ្សព្វផ្សាយតាមបណ្តាញសង្គមស្តីពីគណនេយ្យភាព សង្គម និងសេវាសាធារណៈនានា។ ទាំងនេះរួមទាំងអ្នកប្រើប្រាស់ហ្វេសប៊ុក៥៦៧០៩នាក់ដែលបានចូល មើលវិដេអូអប់រំខ្លីៗមួយស៊េរីអំពីសេវានានានៃរដ្ឋបាលមូលដ្ឋាន និងអ្នកផ្តល់សេវាជាច្រើន។

លើសពីនេះ ការពិនិត្យមើលឯកសារបានបង្ហាញថា តាមរយៈអន្តរាគមន៍នានារបស់ API មាន ប្រជាពលរដ្ឋច្រើនសន្ធឹកសន្ធាប់បានចូលប្រើប្រាស់ និងផ្តល់យោបល់ត្រឡប់លើព័ត៌មានសាធារណៈ ៖

មានប្រជាពលរដ្ឋចំនួន១១៥៥៣នាក់ (ស្រី៣៤៥៣នាក់) បានចូលដល់ (access) ព័ត៌មានថវិកា ស្រុក។

មានប្រជាជនចំនួន៧២៧១នាក់ (ស្រី៤៩២៣នាក់) ក្នុងឃុំ/សង្កាត់ចំនួន២៤ បានចូលប្រើប្រាស់ (access) ដោយផ្ទាល់នូវព័ត៌មានអំពីថវិកា និងស្តង់ដារនានានៃសេវាមណ្ឌលសុខភាព សាលាបឋមសិក្សា ឃុំ និងប៉ូលីសប៉ុស្តជាច្រើន។

មានប្រជាពលរដ្ឋចំនួន២៨៨៧នាក់ (រួមទាំងជនមានពិការភាពចំនួន៤៦៤នាក់ ក្នុងក្រុងភ្នំពេញ ចំនួន៤២៣នាក់ និង២០០០នាក់ នៅក្នុងខេត្តបន្ទាយមានជ័យ និងកំពង់ធំ) បានផ្តល់យោបល់ត្រឡប់ជាច្រើន ដើម្បីធ្វើឱ្យប្រសើរឡើងនូវសេវាជាច្រើន។

តាមរយៈការអង្កេតតាមអនឡាញ មានអ្នកផ្តល់ចម្លើយ៤៩% (ដែលជាយុវជន ប្រជាពលរដ្ឋ និង តំណាង អង្គការសហគមន៍) បានបញ្ជាក់ថាពួកគេបានចូលរួមកិច្ចប្រជុំក្រុមប្រឹក្សាឃុំជាច្រើន និងមាន៤៧%ធ្លាប់ចូលរួម កិច្ចប្រជុំស្រុក/ក្រុង។ រីឯអ្នកផ្តល់ចម្លើយ៨៥% (ដែលជាក្រុមប្រឹក្សាស្រុក/ក្រុងជាច្រើននាក់) បាននិយាយ ថាប្រជាពលរដ្ឋច្រើននាក់ (អ្នកតំណាង) ត្រូវបានផ្តល់ឱកាសលើកបញ្ហា/យោបល់ក្នុងអំឡុងពេលកិច្ចប្រជុំ ក្រុមប្រឹក្សា អ្នកផ្តល់ចម្លើយ៦៩% (ដែលជាយុវជន ប្រជាពលរដ្ឋ និងតំណាងអង្គការសហគមន៍ជាច្រើន) បញ្ជាក់ ថាពួកគេបានលើកបញ្ហា ដល់ស្ថាប័នរដ្ឋបាលថ្នាក់ក្រោមជាតិនិ និងស្ថាប័នថ្នាក់ជាតិជាច្រើន។ បញ្ហាទាំងនោះ ទាមទារឱ្យរដ្ឋបាលថ្នាក់ក្រោមជាតិបើកចំហរព័ត៌មាន និងធានាតម្លាភាពក្នុងការគ្រប់គ្រងថវិកាឃុំ។ មានអ្នក ផ្តល់ចម្លើយ៥២% (ដែលជាយុវជន ប្រជាពលរដ្ឋ និងអ្នកតំណាងអង្គការសហគមន៍ជាច្រើនាក់) បានបញ្ជាក់ថា រដ្ឋបាលថ្នាក់ក្រោមជាតិបានបើកចំហរព័ត៌មាន (អំពីថវិកា សេវានានា និងផែនការអភិវឌ្ឍន៍ឃុំ) ជាសាធារណៈ។ បន្ថែមពីលើនេះ មានអ្នកផ្តល់ចម្លើយ៩៦%(ដែលជាក្រុមប្រឹក្សាស្រុក/ខណ្ឌជាច្រើននាក់) បានបញ្ចេញមតិថា

លេខទូរសព្ទ ០២៣ ២១៣ ៤៨៦
អ៊ីមែល APIOFFICE@APIINSTITUTE.ORG

វិទ្យាស្ថានតស៊ូមតិ និងគោលនយោបាយ
អគារ ភ្នំពេញវីឡា
ផ្ទះលេខ ១២៤ ផ្លូវ ៣៨៨ សង្កាត់ទួលស្វាយព្រៃទី១
ខណ្ឌចំការមន រាជធានីភ្នំពេញ ព្រះរាជាណាចក្រកម្ពុជា

អង្គការសហគមន៍ជាច្រើនបានពាក់ព័ន្ធក្នុងការត្រួតពិនិត្យសកម្មភាពរបស់រដ្ឋបាលថ្នាក់ក្រោមជាតិ ចំណែកឯអ្នកផ្តល់ចម្លើយ៨១% (ដែលជាអ្នកតំណាងអង្គការសហគមន៍ជាច្រើននាក់) បានបញ្ជាក់ថា ពួកគេធ្លាប់ចូលពាក់ព័ន្ធក្នុងការត្រួតពិនិត្យសកម្មភាពដែលបានអនុវត្តដោយរដ្ឋបាលថ្នាក់ក្រោមជាតិ។

ក្នុងអំឡុងពេលនៃកិច្ចសម្ភាសន៍ជនបង្គោល និងការពិភាក្សាក្រុមចំណាប់អារម្មណ៍(KIIs/FGDs) នោះមានអ្នកផ្តល់ចម្លើយជាច្រើននាក់ (១០០%) បានបញ្ជាក់ថា រដ្ឋបាលថ្នាក់ក្រោមជាតិបើកចំហរព័ត៌មាន (អំពីថវិកាឃុំ និងស្តង់ដារសេវា និងថ្លៃឈ្នួលនានាដែលផ្តល់ដោយឃុំ ប៉ូលីសប៉ុស្ត មណ្ឌលសុខភាព និងសាលារៀន) ដល់សាធារណៈជន។ អ្នកផ្តល់ចម្លើយទាំងអស់គ្នា (ដែលជាអ្នកតំណាងអង្គការសហគមន៍ជាច្រើននាក់) បានបញ្ជាក់ថាពួកគេធ្លាប់ពាក់ព័ន្ធក្នុងការត្រួតពិនិត្យសកម្មភាពរដ្ឋបាលថ្នាក់ក្រោមជាតិ ដូចជា ការកសាងផ្លូវមូលដ្ឋាន និងសេវាសាលាបឋមសិក្សា/មណ្ឌលសុខភាពក្នុងឆ្លើយតបនឹងតម្រូវការរបស់ជនមានពិការភាព)។

ភាពទាក់ទងនៃផែនការយុទ្ធសាស្ត្រ និងគម្រោងសម្លេង និងសកម្មភាពប្រជាពលរដ្ឋដើម្បីការអភិវឌ្ឍដោយចីរភាពនៅកម្ពុជា(CVASD) របស់ API

ផែនការយុទ្ធសាស្ត្រ និងគម្រោងសម្លេង និងសកម្មភាពប្រជាពលរដ្ឋដើម្បីការអភិវឌ្ឍដោយចីរភាពនៅកម្ពុជា(CVASD) របស់ API គឺទាក់ទងយ៉ាងខ្លាំងទៅនឹងបរិបទ និងនិន្នាការអភិវឌ្ឍន៍នៅប្រទេសកម្ពុជា។ API បានអនុវត្តដំណើរការយ៉ាងហ្មត់ចត់នូវការវិភាពបរិបទ និងនិន្នាការ (ដោយប្រើគំរូ P-E-S-L-T-E) នៅកម្ពុជា ដោយពិនិត្យមើលតម្រូវការជាច្រើនសម្រាប់សង្គមកម្ពុជា និងបូកសរុបការសម្រេចបាន និងកត្តាប្រឈមគន្លឹះៗជាច្រើននៅក្នុងផែនការយុទ្ធសាស្ត្រកន្លងទៅរបស់ខ្លួន (២០១៤ – ២០១៨) ដើម្បីបង្កើតផែនការយុទ្ធសាស្ត្រ៥ឆ្នាំរបស់វា ឆ្នាំ២០១៩–២០២៣។

យុទ្ធសាស្ត្រជាច្រើនរបស់ API (ជាពិសេសការតស៊ូមតិរបៀបទន់) គឺកំពុងលើកទឹកចិត្ត និងធ្វើឱ្យកើនឡើងនូវកិច្ចសន្ទនារវាងប្រជាពលរដ្ឋ និងស្ថាប័នរដ្ឋាភិបាលនានា (ទាំងកំរិតជាតិ និងក្រោមជាតិ)។ យុទ្ធសាស្ត្រជាច្រើនបាន និងកំពុងបន្សុំយ៉ាងល្អជាមួយ "បរិបទនយោបាយថ្មីនៅកម្ពុជា" បន្ទាប់ពីឆ្នាំ២០១៧ (សូមមើលផ្នែក២.៦ខាងលើ)។

API ជាអង្គការមួយក្នុងចំណោមអង្គការពីរឬបីនៅកម្ពុជាដែលមានកម្មវិធី និងថវិកាបត់បែនជាច្រើនដែល រៀបចំទៅតាមតម្រូវការអាទិភាពនានា ដែលលើកឡើងដោយសហគមន៍ជាច្រើន (តាមរយៈអង្គការសហគមន៍) និងក្រុមប្រឹក្សាមូលដ្ឋាននានា។ API បាន និងកំពុងកែសម្រួលការអនុវត្តគម្រោង និងប្រព័ន្ធហិរញ្ញវត្ថុរបស់វា ដូចជា ការឆ្ពោះទៅរកវិធីធ្វើការតាមឌីជីថលដើម្បីឱ្យសកម្មភាពកម្មវិធី/អន្តរាគមន៍របស់ខ្លួនដំណើរការទៅដោយរលូន។ យុទ្ធសាស្តធ្វើការទាំងនេះឆ្លុះបញ្ចាំងពីការលូតលាស់នៃសមត្ថភាពសហគមន៍ជាច្រើន និងICT ហើយអាចសម្របតាមការរីករាលដាលនៃជំម្ងឺ Covid-19 ដែលប៉ះពាល់ធ្ងន់ធ្ងរដល់ប្រទេសកម្ពុជានាបច្ចុប្បន្ន (សូមមើលផ្នែក២.១ និង២.៥ខាងលើ)។ បន្ថែមពីលើនេះទៀត API បានធ្វើកិច្ចប្រជុំ និងការឆ្លុះបញ្ចាំងទៀងទាត់ជាច្រើនជាមួយដៃគូ និងអ្នកទទួលផលនានាដើម្បីឆ្លុះបញ្ចាំងអំពីសកម្មភាព និងតម្រង់ទិសសកម្មភាពកម្មវិធី/អន្តរាគមន៍របស់វាខ្លួន។

គម្រោងសម្លេង និងសកម្មភាពប្រជាពលរដ្ឋដើម្បីអភិវឌ្ឍន៍ដោយចីរភាពនៅកម្ពុជា (CVASDC)

អន្តរាគមន៍នៃគម្រោងសម្លេង និងសកម្មភាពប្រជាពលរដ្ឋដើម្បីអភិវឌ្ឍន៍ ដោយចីរភាពនៅកម្ពុជា (CVASDC) ដែលកំពុងរួមចំណែកដល់ ការសម្រេចបាននូវលទ្ធផលទាំងអស់ ដែលបានកំណត់សម្រាប់ការអនុវត្តកម្មវិធីជាច្រើននៅក្នុង ផែនការយុទ្ធសាស្ត្ររបស់ API ។ ដូច្នេះ ភាពទាក់ទងនៃគម្រោងសម្លេង និងសកម្មភាពប្រជាពលរដ្ឋដើម្បីអភិវឌ្ឍន៍ដោយចីរភាពនៅកម្ពុជា (CVASDC) គឺមិនខុសពីយុទ្ធសាស្ត្រទាំងមូលរបស់ API ដែលបានលើកឡើងនៅខាងលើនោះទេ។ គម្រោងពង្រឹងសមត្ថភាពស្ត្រី យុវជន និងក្រុមងាយរងគ្រោះជាច្រើន និងបានបង្កើតវេទិកា (platform) និងបានផ្តល់ឧបករណ៍ផ្សេងៗ (ដូចជា ឧបករណ៍ការវិភាគថវិកា (app)) ដើម្បីឱ្យពួកគេអាចចូលប្រើប្រាស់ព័ត៌មានពិតប្រាកដទាន់ពេលវេលាដែលជាមូលដ្ឋានគ្រឹះសម្រាប់ការចូលរួមដោយមានន័យនៅក្នុងដំណើរការរិមជ្ឈការ និងវិសហមជ្ឈការ។ យុទ្ធសាស្ត្រការងារទាំងនេះឆ្លុះបញ្ចាំងសមត្ថភាពដែលបានកើនឡើងរបស់រដ្ឋភិបាលក្នុងការផ្តល់សេវាជូនប្រជាពលរដ្ឋ និងការវិភាគបរិបទអភិវឌ្ឍន៍នៅក្នុងផ្នែកជាច្រើនខាងលើមាន ២.២ ២.៣ ២. និង២.៥។

ក្នុងអំឡុងពេលនៃកិច្ចសម្ភាសន៍ជនបង្គោល/ការពិភាក្សាចំណាប់អារម្ម (KII/FGDs) ភាគច្រើននៃអ្នកផ្តល់ចម្លើយបានកត់សម្គាល់ឃើញភាពទាក់ទងដ៏ធំធេងនៃគម្រោងទៅនឹងបញ្ហាអភិវឌ្ឍន៍ជាក់ស្តែងនៅកម្ពុជា។ ចំណុចដ៏គួរកត់សម្គាល់មួយគឺលទ្ធភាពនៃគម្រោងក្នុងការធ្វើការជាមួយក្រុមងាយរងគ្រោះ/មិនមានសម្លេង (voice-less) និងក្រុមផលប្រយោជន៍របស់សហគមន៍ជាច្រើនដើម្បីដាក់ឥទ្ធិពលលើដំណើរការសម្រេចចិត្តតាមមូលដ្ឋាន។ អ្នកផ្តល់ចម្លើយជាច្រើននាក់ដែលជាសមាជិកនាំសមាគមក្រុមប្រឹក្សាមូលដ្ឋានខេត្តនៃខេត្តកំពង់ធំ និងពោធិ៍សាត់បានបញ្ជាក់ថាវិធីធ្វើការរបស់ API បានជះឥទ្ធិពលលើ សម្លេងប្រជាពលរដ្ឋ ដូចជា ដើម្បីទាមទារការសម្រេចចិត្តលក្ខណៈឆ្លើយតបលឿន និងមានបរិយាប័ន្នជាច្រើនពីរដ្ឋាភិបាល និងដើម្បីធ្វើឱ្យប្រសើរឡើងនូវសាវាសាធារណៈ និងការអនុវត្តគោលនយោបាយ។

ឥទ្ធិពលនៃគម្រោងជាច្រើនរបស់ API

គម្រោងជាច្រើនរបស់ API រួមចំណែកធ្វើឱ្យមានឥទ្ធិពលវិជ្ជមានលើគុណភាពជីវភាពរបស់ប្រជាពលរដ្ឋកម្ពុជាជាច្រើននាក់។ ទីមួយ នៅកំរិតគោលនយោបាយ API ទទួលយកតួនាទីសំខាន់ក្នុងការសម្របសម្រួល និងគៀរគរធាតុចូលនានាពីក្រុមប្រជាពលរដ្ឋជាច្រើនផ្សេងៗគ្នា (ជាពិសេស ស្ត្រី យុវជន និងក្រុមងាយរងគ្រោះជាច្រើនក្រុម) ដើម្បីតស៊ូមតិឱ្យមានវិសោធនកម្ម និង/ឬការអនុម័តច្បាប់/គោលនយោបាយជាច្រើនដែលផ្តល់ផលប្រយោជន៍ជាពិសេសដល់ក្រុមទាំងឡាយដែលត្រូវគេមិនរាប់រកនៅកម្ពុជា។ ឧទាហរណ៍ ច្បាប់ស្តីពីសិទ្ធិទទួលបានព័ត៌មាន (A2I) ប្រសិនបើត្រូវបានអនុម័ត វានឹងធានាបាននូវព័ត៌មានសុក្រិតភាពសម្រាប់ប្រជាពលរដ្ឋជាច្រើនក្នុងការសម្រេចចិត្តដោយមានព័ត៌មានល្អជាងមុន។ ច្បាប់/គោលនយោបាយដទៃទៀតជាច្រើន ដូចជា អនុក្រិតអំពីការផ្ទេរមុខងារ និងការអនុវត្តក្របខ័ណ្ឌគណនេយ្យភាពសង្គម (ISAF) បង្កើនសមត្ថភាពដល់រដ្ឋបាលថ្នាក់ក្រោមជាតិដើម្បីផ្តល់សេវាទាន់ពេលវេលា និងមានគុណភាពដល់ប្រជាពលរដ្ឋជាច្រើន។

ទីពីរ គម្រោងជាច្រើនរបស់ API មានឥទ្ធិពលវិជ្ជមានលើផ្នត់គំនិត អាកប្បកិរិយា និងឥរិយាបថធ្វើការនៃអាជ្ញាធរ/ក្រុមប្រឹក្សាមូលដ្ឋាននានា ជាពិសេស ការផ្លាស់ប្តូរពីចៅហ្វាយនាយ (patrons) ទៅជាអ្នកបំរើ

លេខទូរសព្ទ ០២៣ ២១៣ ៤៨៦
អ៊ីមែល APIOFFICE@APIINSTITUTE.ORG

វិទ្យាស្ថានតស៊ូមតិ និងគោលនយោបាយ
អគារ ភ្នំពេញវីឡា
ផ្ទះលេខ ១២៤ ផ្លូវ ៣៨៨ សង្កាត់ទួលស្វាយព្រៃទី១
ខណ្ឌចំការមន រាជធានីភ្នំពេញ ព្រះរាជាណាចក្រកម្ពុជា

(ក្នុងការផ្តល់សេវាសាធារណៈ)។ ពេញមួយដំណើរការក្រុមពិភាក្សាចំណាប់អារម្មណ៍ (FGD) ភាគច្រើននៃអ្នកផ្តល់ចម្លើយបានលើកកំពស់ការផ្លាស់ប្តូរឥរិយាបថធំៗរបស់អាជ្ញាធរ/ក្រុមប្រឹក្សាជាច្រើននាក់ រួមមានជាឧទាហរណ៍ ៖ ការរស់រាយរាក់ទាក់ និងការទៀងទាត់ពេលវេលាក្នុងការងារ (ជាពិសេស មន្ត្រីជាច្រើននាក់នៃច្រកចេញចូលតែមួយ (OWSO)) ការយកចិត្តទុកដាក់ចំពោះក្តីបារម្ភ/បញ្ហានានារបស់ប្រជាពលរដ្ឋ ការស៊ូទ្រាំជាមួយការរិៈគន់/យោបល់ត្រឡប់ផ្សេងៗលើការបំពេញការងាររបស់ពួកគាត់ និងការបើកចំហារស្តង់ដារ/ថ្លៃឈ្នួលសេវា និងថវិកាដល់សាធារណៈជន។

ទីបី ចំពោះខាងតម្រូវការ គម្រោងរបស់ API ជាច្រើនបាន និងកំពុងរួមចំណែកដល់ការលូតលាស់ខាងការជឿជាក់ និងការសុខចិត្តយកតួនាទីដឹកនាំជាច្រើននៃគណកម្មការអង្គការសហគមន៍ និងក្រុមប្រជាពលរដ្ឋនានា (ដូចជា ជនជាតិដើមភាគតិច ជនមានពិការភាព និងស្ត្រី) ក្នុងការតស៊ូមតិដើម្បីឱ្យមាន ការបំពេញការងារនិងគុណភាពសេវាសាធារណៈនានាល្អជាងមុន។ API បាន និងកំពុងពង្រឹងសមត្ថភាពស្ថាប័ននៃអង្គការសហគមន៍ ហើយពួកគេភាគច្រើនមានសមត្ថភាពបង្កើតផែនការតស៊ូមតិ កៀរគរជនធានផ្សេងៗ និងគ្រប់គ្រងការអនុវត្តផែនការតស៊ូមតិទៅតាមផ្លូវរបស់ពួកគេ។ ក្នុងអំឡុងពេលធ្វើការពិភាក្សាក្រុមចំណាប់អារម្មណ៍ (FGDs) អ្នកផ្តល់ចម្លើយទាំងអស់គ្នាដែលជាតំណាងអង្គការសហគមន៍បានបញ្ចេញមតិថា នៅពេលបច្ចុប្បន្ននេះ អង្គការសហគមន៍ជាច្រើនធ្វើការប្រកបដោយការសហការណ៍ ច្រើនជាងមុនជាមួយ និងព្យាយាមប្រើឱ្យបានអតិបរិមានូវសមត្ថភាពរបស់អាជ្ញាធរនានាដើម្បីទប់ស្កាត់អំ ពើខុសច្បាប់ផ្សេងៗនៅក្នុងសហគមន៍នានា។ តាមរយៈការធ្វើការជិតដិតជាមួយអាជ្ញាធរមូលដ្ឋាន ទំនាក់ទំនងការងារល្អមួយត្រូវបានកសាងឡើង ហើយអង្គការសហគមន៍ជាច្រើនក្លាយជាដៃគូជាច្រើនរបស់អាជ្ញាធរមូលដ្ឋាន។

ទីបញ្ចប់ គម្រោង API ជាច្រើនបាន និងកំពុងរួមចំណែកបង្កើតឥទ្ធិពលវិជ្ជមានមួយលើសមត្ថភាព និងឥរិយាបថរបស់ប្រជាពលរដ្ឋជាច្រើន។ ក្នុងអំឡុងពេលនៃកិច្ចសម្ភាសន៍ជនបង្គោល/ក្រុមពិភាក្សាចំណាប់អារម្មណ៍ (KIIs/FGDs) អ្នកផ្តល់ចម្លើយទាំងអស់គ្នាកំណត់ការផ្លាស់ប្តូរធំៗជាច្រើនលើអាកប្បកិរិយាផ្សេងៗរបស់ប្រជាពលរដ្ឋ ដូចជា ការចាប់អារម្មណ៍កើនឡើងក្នុងការពាក់ព័ន្ធជាមួយ និង ត្រួតពិនិត្យសេវាសាធារណៈនានា និងការប្រព្រឹត្តិសមរម្យក្នុងការសួរសំណួរទៅកាន់អាជ្ញាធរមូលដ្ឋាន សម្រាប់ក្តីបារម្ភ/បញ្ហារបស់ពួកគេ និងចូលរួមយ៉ាងសកម្មក្នុងកិច្ចប្រជុំប្រចាំខែឬ/ និងវេទិកាសាធារណៈជាច្រើន(ដើម្បីលើកបញ្ហាផ្សេងៗ ក៏ដូចជាស្តាប់ការឆ្លើយតប និងត្រួតពិនិត្យសកម្មភាពនានារបស់អាជ្ញាធរពាក់ព័ន្ធផ្សេងៗ)។ អ្នកផ្តល់ចម្លើយជាច្រើននាក់ដែលជាក្រុមយុវជន (ក្នុងការធ្វើថវិកា និងអ្នកសម្របសម្រួលគណនេយ្យភាពសហគមន៍ (CAF)) និងស្ត្រីលក់ដូរតាមដងផ្លូវក្មេងៗជាច្រើននាក់ បានបញ្ជាក់អំពីការជឿជាក់កើនឡើងរបស់ពួកគេក្នុងការចូលរួមក្នុងកិច្ចប្រជុំឃុំ/សង្កាត់ និងក្លាហានជាងមុនក្នុងការសួរសំណួរជាច្រើន និងបញ្ចេញមតិ/គំនិតផ្សេងដោយមិនខ្លាចញញើតច្រើន។

និរន្តរភាពនៃគម្រោងជាច្រើនរបស់ API

និរន្តរភាពត្រូវបានសង្កេតឃើញតាមរយៈសមត្ថភាព និងការតាំងចិត្តកើនឡើងរបស់រាជ្យរដ្ឋាភិបាលកម្ពុជាក្នុងការតាមឱ្យមានដំណើរការកំណែទម្រង់របស់រដ្ឋក្នុងវិស័យទាំងអស់ក្នុងសង្គម ខ្លាំងជាងគេបំផុតនោះគឺកំណែទម្រង់វិមជ្ឈការ និងវិសហមជ្ឈការ (D&D reform) តាមរយៈភាពជោគជ័យនៃការអនុវត្តកម្មវិធីជាតិស្តីពីការអភិវឌ្ឍតាមបែបប្រជាធិបតេយ្យនៅថ្នាក់ក្រោមជាតិលើកទីមួយ (NP-SNDD) ឆ្នាំ២០២១-២០៣០។

ពេញមួយដំណើរការកំណែទម្រង់វិមជ្ឈការ និងវិសហមជ្ឈការ មុខងារ និងធនធានច្រើនថែមទៀតនឹងត្រូវផ្ទេរទៅកំរិតរដ្ឋបាលថ្នាក់ក្រោមជាតិដែលត្រូវការសមត្ថភាពទាំងខាងតម្រូវការ និងខាងអ្នកផ្តល់សេវានានាដើម្បីធ្វើឱ្យសកម្មប្រកបដោយអត្ថន័យសម្រាប់ការអភិវឌ្ឍជាតិដោយចិរភាព ជាពិសេស ដើម្បីឈានដល់ឋានៈជាប្រទេសមួយដែលមានចំណូលមធ្យមកំរិតខ្ពស់នៅឆ្នាំ២០៣០។

ខាងតម្រូវការ អង្គការសហគមន៍ និងក្រុមប្រជាពលរដ្ឋច្រើនបំផុតជាច្រើនក្រុមបានកើតឡើង ពីចំណង់ចំណូលចិត្តក្នុងការកសាងវិបុលភាពសម្រាប់សហគមន៍នានារបស់ពួកគេមុនការពាក់ព័ន្ធជាមួយ កម្មវិធី/សកម្មភាពរបស់ API។ សមត្ថភាពស្ថាប័នរបស់អង្គការសហគមន៍/ក្រុមជាច្រើនត្រូវបាន និងកំពុងបានកសាង ហើយជំនាញតស៊ូមតិត្រូវបាន និងកំពុងបានលូតលាស់ក្នុងចំណោមអង្គការសហគមន៍/ក្រុមប្រជាពលរដ្ឋនានាទៅតាមដំណើរការនៃការចូលរួមជាមួយ API ក៏ដូចជា កម្មវិធីផ្សេងៗរបស់ NGOs ដទៃទៀត។ ក្នុងអំឡុងពេលនៃក្រុមពិភាក្សាចំណាប់អារម្មណ៍ (FGDs) ភាគច្រើននៃអង្គការសហគមន៍ (ជាពិសេសអង្គការទាំងឡាយណាដែលមានសុវត្ថិភាពហិរញ្ញវត្ថុ ឬធ្វើការក្នុងវិស័យគ្រប់គ្រងធនធានធម្មជាតិ និងជនជាតិដើមភាគតិច) ហើយយុវជនបានបញ្ជាក់ថា ពួកគេនឹងបន្តអន្តរកម្មជាមួយអាជ្ញាធរមូលដ្ឋាននានា។ ពួកគេតាំងចិត្តបន្តត្រួតពិនិត្យការគ្រប់គ្រងថវិកា និងចូលរួមក្នុងកិច្ចប្រជុំប្រចាំខែរបស់ឃុំ/សង្កាត់ និងផ្តល់យោបល់ត្រឡប់បែបស្ថាបនាដើម្បីធ្វើឱ្យប្រសើរឡើងនូវសេវារដ្ឋាភិបាលនានា។

តាមរយៈការអង្កេតតាមអនឡាញអ្នកផ្តល់ចម្លើយ (ដែលជាយុវជន ប្រជាពលរដ្ឋជាច្រើន និងតំណាងអង្គការសហគមន៍នានា) បានបញ្ជាក់ការបន្តរបស់ពួកគេ បន្ទាប់ពីការបិទគម្រោងរបស់ API ដូចតទៅ ៖

• ភាគរយមធ្យម ៦៩% នឹងបន្តចូលរួមក្នុងកិច្ចប្រជុំឃុំ/សង្កាត់ ៖ ប្រជាពលរដ្ឋ (៦០%) យុវជន (៥៨%) អង្គការសហគមន៍ (៧៩%)
• ភាគរយមធ្យម ៣៥% នឹងបន្តចូលរួមក្នុងកិច្ចប្រជុំស្រុក/ក្រុង/ខណ្ឌ ៖ ប្រជាពលរដ្ឋ (៣៦%) យុវជន(២៧%) អង្គការសហគមន៍ (៤២%)
• ភាគរយមធ្យម ៥៣% នឹងបន្តចូលរួមក្នុងកិច្ចប្រជុំ/សិក្ខាសាលានានាដែលរៀបចំដោយស្ថាប័នខេត្ត ស្ថាប័នក្រសួង និង ស្ថាប័នច្បាប់នានា ៖ ប្រជាពលរដ្ឋ (៤៩%) យុវជន (៥៩%) អង្គការសហគមន៍ (៥០%)។

ចំពោះអង្គការ API គឺកំពុងពង្រឹងសមត្ថភាពស្ថាប័ន បទពិសោធន៍ និងកិត្តនាមរបស់ខ្លួន (ដូចជា ក្នុងការលើកស្ទួយសិទ្ធិអំណាចប្រជាពលរដ្ឋជាច្រើនដើម្បីធ្វើការតស៊ូមតិបែបទ់/ប្រសិទ្ធភាព) និងកំពុងកសាងសមត្ថភាពរបស់រដ្ឋបាលថ្នាក់ក្រោមជាតិ/អង្គការសហគមន៍នានា។ ប្រការទាំងនេះនឹងក្លាយជាសរសរសម្រាប់លើកស្ទួអនាគតសេវារបស់ API ជូនដល់ដៃគូ ម្ចាស់ជំនួន និងអ្នកផ្តល់មូលនិធិនានារបស់ខ្លួន។ មេរៀនដែលរៀនសូត្របានដែល API បានបង្កើតឡើង ដោយផ្អែកលើការវិភាគបទពិសោធន៍ផ្សេងៗរបស់ខ្លួននោះ អាចចងក្រង និងផ្សព្វផ្សាយក្នុងចំណោម NGOs និងអ្នកពាក់ព័ន្ធដែលមានភាពទាក់ទង ដើមម្បីលើកទឹកចិត្តឱ្យចម្លងដំណើរការទៅអនុវត្តនៅកន្លែងរបស់ពួកគេ។

លេខទូរសព្ទ ០២៣ ២១៣ ៤៨៦
អ៊ីមែល APIOFFICE@APIINSTITUTE.ORG

វិទ្យាស្ថានតស៊ូមតិ និងគោលនយោបាយ
អគារ ភ្នំពេញវីឡា
ផ្ទះលេខ ១២៤ ផ្លូវ ៣៨៨ សង្កាត់ទួលស្វាយព្រៃទី១
ខណ្ឌចំការមន រាជធានីភ្នំពេញ ព្រះរាជាណាចក្រកម្ពុជា

ឧបសម្ព័ន្ធទី៣ ៖ របាយវាយតម្លៃបញ្ចប់គម្រោង ឆ្នាំ២០២១

គម្រោង ៖ ការពង្រឹងការចូលរួមរបស់យុវជនក្នុងការរៀបចំផែនការ និងថវិកាមូលដ្ឋានឆ្នាំ ២០១៩-២០២១

ខាងក្រោមគឺជារបកគំហើញចម្បងៗដែលបានមកពីការអង្កេតចុងបញ្ចប់គម្រោងក្នុងឆ្នាំ២០២១ ៖

- ក្នុងការអង្កេតយុវជន ៨៨%មានទស្សនៈថា ការចូលរួមរបស់ពួកគេគឺសំខាន់ចំពោះការអភិវឌ្ឍរបស់ឃុំ/សង្កាត់ (C/S) រីឯភាគរយតិចតួចត្រឹមតែ ០,៩% មិនយល់ស្រប ហើយមាន១១,១%នៃពួកគេមិនប្រាកដថាការចូលរួមរបស់ពួកគេធ្វើឱ្យមានការខ្វល់ខ្វាយឬក៏ទេ (mattered or not)។
- មានតម្លៃយភាគបីនអ្នែកផ្តល់ចម្លើយជាយុវជនប៉ុណ្ណោះដលែបានទៅមីលការិយាល័យឃុំ/សង្កាត់របស់ពួកគេនិង៤០,៣%នៃពួកគេមិនដែលត្រូវការព័ត៌មានឬបានប្រើសេវានានាដែលផ្តល់ដោយក្រុមប្រឹក្សាឃុំ/សង្កាត់នោះទេ។
- សេវានានាដែលត្រូវការច្រើនបំផុតដោយយុវជនដែលដាក់ជាសេវាផ្សេងៗនោះគឺនោះមាន (៤៦,២%) ដែលតាមមកដោយផែនការអភិវឌ្ឍន៍ឃុំ/សង្កាត់ដែលមាន (២១,៤%) ថវិកាឃុំ/សង្កាត់ (១១,២%) និងមិនមានភាគរយអ្វីទេចំពោះព័ត៌មានសេវាសង្គម។ ចម្លើយជាក់លាក់ជាច្រើនសម្រាប់ជម្រើសដទៃទៀតគឺមានអត្តសញ្ញាណប័ណ្ណជាតិ និងការស្នើសុំលិខិតបទដ្ឋាននានា ដូចជាសៀវភៅស្នាក់នៅ លិខិតកំណើត និងការបញ្ជាក់សញ្ញាបត្រ។
- ភាគរយដែលខ្ពស់បំផុតគឺ (៤៥,៥%) នៃយុវជនគឺពេញចិត្តល្មមចំពោះរបៀបដែលពួកគេទទួលបានព័ត៌មានពីឃុំ/សង្កាត់របស់ពួកគេ បន្ទាប់មកមាន៣២,២% នៃយុវជនដែលមិននិយាយថាពេញចិត្តឬមិនពេញចិត្ត។
- ចំពោះវិធីងាយស្រួលជាច្រើនសម្រាប់ការរកព័ត៌មានអំពីសេវាឃុំ ព័ត៌មានផ្សេងៗឬកិច្ចប្រជុំនោះ យុវជន៥៩,៧% បានយកបណ្តាញសង្គម ដែលភាគរយនេះតាមមកដោយការទៅមើលការិយាល័យឃុំ/សង្កាត់ដែលមាន (៥៣,២%) និងការសួរមនុស្សចាស់ ដូចជា ឪពុកម្តាយ បងប្អូនបង្កើតឬមនុស្សវ័យចំណាស់ៗនៅក្នុងសហគមន៍ ដែលមាន(៣៣,១%)។
- អ្នកផ្តល់ចម្លើយជាយុវជនស្ទើនឹង ៧៣,៥%មិនបានដឹងថាតើក្រុមឃុំ/សង្កាត់របស់ពួកគេបានបើកចំហរព័ត៌មានអំពីថវិកាឆ្នាំ២០២០ និង២០២១របស់វានោះទេ។ មានពួកយុវជន១៧,៤%ប៉ុណ្ណោះដែលបានរាយការណ៍ថា "បាទ" និង ៩,១%និយាយថា "ទេ"។ មានអ្នកផ្តល់ចម្លើយច្រើនជាងពាក់កណ្តាលនៃចំនួនអ្នកផ្តល់ចម្លើយសរុប (៥៥,៣%) ដែលមិនច្បាស់ថាតើឃុំ/សង្កាត់របស់ពួកគេបានចំណាយថវិការបស់ខ្លួនដោយប្រសិទ្ធភាពឬក៏ទេ ក្នុងពេលដែលមានយុវជន៣៩%បានយល់ស្រប។
- មានប្រមាណ៤៤,៦%នៃចំនួនអ្នកផ្តល់ចម្លើយសរុប ដែលមិនច្បាស់ថាតើឃុំ/សង្កាត់របស់ពួកគេបានបើកចំហរថវិកាសង្គមរបស់វា និង៤៧,៥%បានដឹងថាឃុំ/សង្កាត់របស់ពួកគេបានបើកចំហរថវិកាសង្គមរបស់ខ្លួន។ អំពីប្រសិទ្ធភាពក្នុងការចំណាយលើសេវាសង្គម គឺ៤១,៤%នៃអ្នកផ្តល់ចម្លើយបានគិតថា ឃុំ/សង្កាត់របស់ពួកគេបានចំណាយថវិកាសង្គមប្រកបដោយប្រសិទ្ធភាព ចំណែកឯជាងពាក់កណ្តាល (៥២,៩%) គឺមិនច្បាស់។

- មានយុវជនដែលគេបានធ្វើការអង្កេតជាមួយតែ ២៣,១% ប៉ុណ្ណោះដែលធ្លាប់បានចូលរួមក្នុងកិច្ចប្រជុំក្រុមប្រឹក្សាឃុំ/សង្កាត់ ហើយមានតត្រឹមតែ១៧,១%នៃយុវជនទាំងនោះដែលបានចូលរួមក្នុងកិច្ចប្រជុំ បានលើកបញ្ហា/តម្រូវការផ្សេងៗក្នុងអំឡុងពេលនៃកិច្ចប្រជុំ។
- ចំពោះការចូលរួមក្នុងកិច្ចប្រជុំដែលទាក់ទងនឹងការធ្វើផែនការវិនិយោគឃុំឬការធ្វើថវិកា គឺមានភាគរយតិចតួច (៩,៣%)នៃយុវជនដែលបានចូលរួម។ ចំពោះអ្នកដែលបានចូលរួមហើយបានលើកមតិ យោបល់នោះ បញ្ហាដែលបានលើកឡើងខ្ពស់បំផុតគឺទាក់ទងនឹងថ្នាំញៀន (៥២,៩%) ដែលតាមមកដោយបញ្ហាអ្នកលេង (៤២%) ហេដ្ឋារចនាសម្ព័ន្ធផ្លូវថ្នល់ (៣៤%) យុវជនបោះបង់ចោលការសិក្សា (២៩,១%) ទឹកនិងអនាម័យទូទៅ (២៧,៣%) ហឹង្សាក្នុងគ្រួសារ (២៧,៩%) ការចំណាកស្រុករបស់យុវជន(១០,១%) និងបញ្ហាដទៃទៀត (៩៦,៣%) ដូចជាការគ្រប់គ្រងសំណល់ កុមារបោះបង់ចោលសាលា និងការសិក្សា។
- ប្រហាក់ប្រហែល៧៥,៩% នៃអ្នកផ្តល់ចម្លើយជាយុវជនគឺមិនបានដឹងអំពីគណកម្មការស្ត្រី និងកុមារឃុំ (CCWC)ទេ។ ក្នុងចំណោមអ្នកទាំងនោះ មាន(២៤%) ដែលដឹងអំពី CCWC ពួកគេដែលត្រូវបានសួរឱ្យកំណត់កាតព្វកិច្ចរបស់គណកម្មការស្ត្រី និងកុមារឃុំ (CCWC) និងកាតព្វកិច្ចកំពូលៗចំនួនបីគឺ ៖ ការគាំទ្រនិងការលើកទឹកចិត្តស្ត្រី និងកុមារ យុវជន ចាស់ជរា អ្នកក្រីក្រ ជនពិការ និងជនជាតិដើមភាគតិចនោះ គឺមានភាគរយ (៦៦,៩%) ការកំណត់តម្រូវការសេវាសង្គម និងដំណោះស្រាយនានាសម្រាប់បរិយាប័នក្នុងផែនការវិនិយោគគឺមាន(៣១,៦%) និងការត្រួតពិនិត្យ និងវាយតម្លៃការអនុវត្តសកម្មភាពសេវាសង្គមផ្សេងៗនៅក្នុងឃុំ។
- ចំពោះចំណេះដឹងរបស់យុវជនអំពីសេវាសង្គមនានាវិញនោះ ទិន្នន័យបង្ហាញថាការគាំទ្រសុខភាពកុមារគឺភាគច្រើនបំផុតត្រូវបានគេស្គាល់ថាជាសេវាសង្គមក្នុងចំណោមអ្នកផ្តល់ចម្លើយ (៦០,៣%) ដែលតាមមកដោយការគាំទ្រទឹកនិងអនាម័យទូទៅ (៥៦,១%) ការគាំទ្រគ្រួសារក្រីក្រដែលមានប័ណ្ណក្រីក្រ(៥១,៤%) ការគាំទ្រជនមានពិការភាព(៤៦%) និងផ្សេងៗទៀត។
- ពាក់កណ្តាលនៃអ្នកផ្តល់ចម្លើយបានកំណត់ការគាំទ្រសុខភាពមាតានិងទារក(៥០,៩%) និងការគាំទ្រគ្រួសារក្រីក្រដែលមានប័ណ្ណក្រីក្រ(៥០,២%) ថាជាប្រភេទសេវាសង្គមដែលបានផ្តល់ដោយឃុំ/សង្កាត់។ រីឯភាគរយជិត៥០ភាគរយនៃអ្នកផ្តល់ចម្លើយបានទទួលស្គាល់ថាសេវាសង្គមនានា ដូចជាការគាំទ្រខាងទឹក និងអនាម័យទូទៅមាន(៤៨,៤%) ហើយការគាំទ្រសុខភាពកុមារមាន (៤៧,៨%) ភាគរយដែលតិចបំផុតនៃអ្នកផ្តល់ចម្លើយគឺ(១៨,៤%) ការគាំទ្រដោយបើកចំហរដល់កុមារបោះបង់សាលារៀនថាជាសេវាដែលបច្ចុប្បន្នផ្តល់ដោយឃុំ/សង្កាត់នៃពួកគេរៀងៗខ្លួន។
- អ្នកផ្តល់ចម្លើយជាងពីរភាគបីមានការពេញចិត្តជាខ្លាំង និងពេញចិត្តល្មមលើការគាំទ្រសុខភាពមាតា និងទារកមាន (៧៣,៤%) ការគាំទ្រសុខភាពកុមារ (៧២%) ការគាំទ្រការអប់រំសម្រាប់យុវជនមាន (៧១,៣%) ការគាំទ្រគ្រួសារដែលមានប័ណ្ណក្រីក្រមាន (៦៩,១%) និងការគាំទ្រខាងទឹក និងអនាម័យទូទៅ(៦៨,៤%)។
- អ្នកផ្តល់ចម្លើយចំនួនជាងពាក់កណ្តាល បានបញ្ចេញកំរិតពេញចិត្តរបស់ខ្លួន ចំពោះការផ្តល់សេវាសង្គមដទៃទៀត ដូចជា ការគាំទ្រយុវជនដែលមានប័ណ្ណក្រីក្រ (៦៤,៩%) និងអន្តរាគមន៍អំពើហឹង្សាក្នុងគ្រួសារមាន (៦៣,៨%)។
- អ្នកផ្តល់ចម្លើយចំនួនតិចជាងពាក់កណ្តាល ពេញចិត្តជាមួយនឹងសេវាដែល បានផ្តល់ដោយឃុំ/សង្កាត់ មានជាអាទិ៍ ការគាំទ្រដល់ស្ត្រីមានផ្ទៃពោះជាច្រើនដែលមិនបានទទួលការថែទាំផ្ទៃពោះ មាន (៤៩,២%) ការគាំទ្រដល់យុវជនមានពិការភាព (៤៦%) ការគាំទ្រស្ត្រីមានផ្ទៃពោះដែលមិនបានសម្រាលកូននៅកន្លែងដែលមាន

លេខទូរសព្ទ ០២៣ ២១៣ ៤៨៦
អ៊ីមែល APIOFFICE@APIINSTITUTE.ORG
វិទ្យាស្ថានតស៊ូមតិ និងគោលនយោបាយ
អគារ ភ្នំពេញវីឡា
ផ្ទះលេខ ១២៤ ផ្លូវ ៣៨៨ សង្កាត់ទួលស្វាយព្រៃទី១
ខណ្ឌចំការមន រាជធានីភ្នំពេញ ព្រះរាជាណាចក្រកម្ពុជា

ឧបករណ៍ពេទ្យត្រឹមត្រូវមាន (៤៦,៨%) គ្រួសារជាច្រើនដែលមិនមានទឹកផឹកសុវត្ថិភាពមាន (៤២,៦%) និងគ្រួសារជាច្រើនដែលគ្មានបង្គន់ដែលល្អប្រសើរមាន (៤០,៤%)។

- អ្នកផ្តល់ចម្លើយជិតមួយភាគប្រាំមិនពេញចិត្តខ្លាំងជាមួយសេវាស្តីពីការគាំទ្រយុវជនមានពិការភាពនានា។

បន្តទៅទៀតនេះគឺជាអនុសាសន៍ និងសកម្មភាពបន្តផ្សេងៗដែលបានផ្តល់ជាយោបល់ ៖

- ដោយសេវាសង្គមត្រូវបានចាត់ថ្នាក់ជាវិធីងាយស្រួលបំផុតសម្រាប់យុវជនក្នុងការរកព័ត៌មានអំពីសេវាឃុំនានា ឬព័ត៌មានជាច្រើននោះយន្តការឌីជីថលនេះគួរត្រូវបានគេប្រើប្រាស់ដើម្បី ឈានឆ្ពោះទៅរកពលរដ្ឋជាយុវជនឱ្យបានច្រើន។ បណ្តាញសង្គមមានសក្តានុពលក្នុងការដោះស្រាយមិនត្រឹមតែបញ្ហាដែលមានចំណេះដឹងមានកំរិតក្នុងចំណោមយុវជនប៉ុណ្ណោះទេ អំពីព័ត៌មានថវិកាឃុំ/សង្កាត់ ប៉ុន្តែក៏ដោះស្រាយការចូលរួមកំរិតទាបនៃយុវជនក្នុងដំណើរការធ្វើផែនការ។
- ក្រុមប្រឹក្សាឃុំ/សង្កាត់គួរចាត់សកម្មភាពរឹងមាំជាច្រើនដើម្បីដាក់បញ្ចូលនូវយុវជនក្នុងដំណើរការវាយតម្លៃសេវាដែលកំពុងផ្តល់ជូន។ ចំពោះឃុំ/សង្កាត់ដែលបច្ចុប្បន្នកំពុងអនុវត្ត ISAF ក្រុមប្រឹក្សាត្រូវធានាថាតំណាងយុវជនជាច្រើននាក់ត្រូវបានអញ្ជើញឱ្យចូលរួមក្នុងកិច្ចលប្រជុំប័ណ្ណពិន្ទុសហគមន៍នានាដើម្បីប្រមូលយកយោបល់ត្រឡប់របស់ពួកគេលើសេវាសាធារណៈផ្សេងៗនៅក្នុងសហគមន៍។
- មធ្យោបាយផ្សេងៗជាច្រើនគួរអនុវត្តដើម្បីបង្កើនការយល់ដឹងរបស់យុវជនលើតួនាទី និងមុខងាររបស់គណកម្មការស្រ្តី និងកុមារឃុំ (CCWC)។ វាគួរត្រូវបានគេធ្វើតាមរយៈយន្តការឌីជីថលនានា ដូចជា វគ្គផ្សព្វផ្សាយជាច្រើនតាមហ្វេសប៊ុក ឬ យូធ្យូបនៅមធ្យមសិក្សាដែលពលរដ្ឋជាយុវជនប្រមូលផ្តុំគ្នា។ ក្រុមប្រឹក្សាឃុំ/សង្កាត់គួរបង្កើនការផ្តោត និងចិរការរបស់ពួកគេដើម្បីធ្វើឱ្យប្រសើរឡើងនូវចំនួនបួនដែលយុវជនមិនពេញចិត្ត ហើយសេវាទាំងនេះគឺ ៖ ស្រ្តីមានផ្ទៃពោះដែលមិនបានទទួលការថែទាំផ្ទៃពោះ (ANC) ស្រ្តីមានផ្ទៃពោះដែលមិនបានសម្រាលកូនៅកន្លែងមានឧបករណ៍ពេទ្យត្រឹមត្រូវ គ្រួសារជាច្រើនដែលមិនមានបង្គន់ល្អប្រសើរ និងគ្រួសារដែលគ្មានទឹកផឹកសុវត្ថិភាពប្រើប្រាស់។

ឧបសម្ព័ន្ធទី៤ ៖ ការវាយតម្លៃពាក់កណ្តាលគម្រោងនៅឆ្នាំ២០២១

គម្រោង ៖ គម្រោងច្រកចេញចូលតែមួយសម្រាប់ពលរដ្ឋ

គម្រោងច្រកចេញចូលតែមួយសម្រាប់ពលរដ្ឋ OW4C កំពុងអនុវត្ត និងកំពុងសាកល្បងទ្រឹស្តីនៃការផ្លាស់ប្តូររបស់ USAID/Cambodia ដូចមាននៅខាងក្រោម ៖

- ប្រសិនបើប្រជាពលរដ្ឋជាច្រើននាក់មានវិធីជាក់ស្តែង (real-time access) ដើម្បីផ្តល់ និងទទួលព័ត៌មានគួរទុកចិត្តបានអំពីសេវានានានៃការិយាល័យច្រកចេញចូលតែមួយ (OWSO) តាមរយៈនវានុវត្តន៍បច្ចេកវិជ្ជាស៊ីវិលផ្សេងៗ
- និងប្រសិនបើពួកគេចូលរួមតាមរយៈដំណើរការនានាប្រកបដោយអត្ថន័យ
- នោះពួកគេនឹងធ្វើឱ្យរាជរដ្ឋាភិបាលកម្ពុជាមានការទទួលខុសត្រូវយ៉ាងមានប្រសិទ្ធភាពក្នុងការធ្វើឱ្យប្រសើរឡើងនូវសេវាផ្សេងៗតាមរយៈការិយាល័យច្រកចេញចូលតែមួយ OWSO។

ទ្រឹស្តីនៃការផ្លាស់ប្តូររបស់គម្រោង

កត្តាជម្រុញគន្លឹះៗ (key enabler) ក្នុងការសម្រេចបានតាមទ្រឹស្តីនៃការផ្លាស់ប្តូរគឺសមត្ថភាពកើនឡើង និងកម្មវិធីកំណែទម្រង់ផ្សេងៗដែលកំពុងដំណើរការរបស់រាជរដ្ឋាភិបាលកម្ពុជា ការខំប្រឹងប្រែងដែលបានបង្ហាញដើម្បីធ្វើឱ្យប្រសើរឡើងនូវគុណភាពសេវាសាធារណៈនានាដោយ WSO/OWSU និងអ្នកតំណាងប្រជាពលរដ្ឋ (Ombudsperson) នៅថ្នាក់ខេត្ត និងស្រុក និងលទ្ធភាពប្រើប្រាស់(access) ស្មាតហ្វូនជាច្រើនរបស់ប្រជាជនកម្ពុជា ក៏ដូចជាអ៊ីនធើណិត និងយន្តការ (platform) បណ្តាញសង្គមនានា (ដូចជា Facebook)។ យ៉ាងណាក៏ដោយ ក៏មានកត្តារាំងផ្សេងៗជាច្រើនក្នុងការសម្រេចបានតាមទ្រឹស្តីនៃការផ្លាសប្តូរដែរ។ កត្តារាំងទាំងនេះរួមមាន ៖

- សមត្ថភាពមានកំរិតនៃ OWSO/OWSU
- ការដឹកនាំ/ការគ្រប់គ្រងពីលើចុះក្រោមដែលគេអនុវត្តក្នុងស្ថាប័នរដ្ឋាភិបាលនានា
- ភាពអស់អែកនៃប្រជាពលរដ្ឋជាច្រើននាក់ (ដោយសារភ័យខ្លាច ខ្វះការទុកចិត្ត ទស្សនៈរក្សារការស្ងៀមស្ងាត់) និង
- អវត្តមាននៃវប្បធម៌សន្ទនាដែលបន្តមានក្នុងសង្គមកម្ពុជា។

បន្ថែមពីលើនេះ ចំណាកស្រុកដោយសារសេដ្ឋកិច្ច (ក្នុងប្រទេស និងអន្តរជាតិ) លើមូលដ្ឋានប្រចាំថ្ងៃ និងរដូវកាលដែលនាំឱ្យមានការចូលរួមមានកំរិតរបស់ប្រជាពលរដ្ឋ ក៏ដូចជាការត្រួតពិនិត្យ និងយោបល់ត្រឡប់លើសេវាសាធារណៈនានា។

លេខទូរសព្ទ ០២៣ ២១៣ ៤៨៦
អ៊ីមែល APIOFFICE@APIINSTITUTE.ORG
វិទ្យាស្ថានតស៊ូមតិ និងគោលនយោបាយ
អគារ ភ្នំពេញវីឡា
ផ្ទះលេខ ១២៤ ផ្លូវ ៣៨៨ សង្កាត់ទួលស្វាយព្រៃទី១
ខណ្ឌចំការមន រាជធានីភ្នំពេញ ព្រះរាជាណាចក្រកម្ពុជា

ការវាយតម្លៃពាក់កណ្តាលគម្រោងបានរកឃើញចំណុចទូទៅជាច្រើនរបស់គម្រោងច្រកចេញចូលតែមួយសម្រាប់ពលរដ្ឋ (OW4C)

- មានការសហកាណ៍ខ្លាំងមួយក្នុងចំណោមដៃគូអនុវត្តជាច្រើននៃគម្រោង និងការទទួលស្គាល់ពី OWSO/OWSU និងអ្នកតំណាងប្រជាពលរដ្ឋ (Ombudsperson) មកលើវិធីនានានៃគម្រោង OW4C និងចេតនារបស់ OWSOs/អ្នកតំណាងប្រជាពលរដ្ឋ (ombudsperson) ដើម្បីភ្ជាប់ការតាមដានទិន្នន័យនៃផ្ទាំងទិន្នន័យ (Dashboard) របស់ OW4C ជាមួយប្រព័ន្ធគ្រប់គ្រងព័ត៌មានរបស់ OWSO/អ្នកតំណាងប្រជាពលរដ្ឋ (ombudsperson) ដែលបានផ្តល់ដោយក្រសួងមហាផ្ទៃនៃរាជរដ្ឋាភិបាលកម្ពុជា។
- ការផ្លាស់ប្តូរនៃអ្នកផ្តល់សេវាជាច្រើន (OWSO/OWSU និងអ្នកតំណាងប្រជាពលរដ្ឋ (ombudsperson)) លើគុណភាពនៃការផ្តល់សេវាជូនប្រជាពលរដ្ឋនានាត្រូវបានបញ្ជាក់តាម រយៈការកើនឡើងនូវអ្នកប្រើប្រាស់សេវា និងការកាត់បន្ថយភាពស្មុកស្មាញ និងការពិបាកក្នុងការទទួលសេវានានារបស់ OWSO/OWSU។ ដូច្នេះ ប្រការនេះបានបង្កើនការពេញចិត្តរបស់ប្រជាពលរដ្ឋទៅលើការធ្វើ/គុណភាពសេវារបស់ OWSO/OWSU និងការតាំងចិត្តរបស់ OWSO/OWSU ដែលបានកើនឡើងក្នុងការឆ្លើយតបទៅនឹងយោបល់ត្រឡប់របស់ប្រជាពលរដ្ឋ (ជាពិសេសលើការធ្វើឱ្យប្រសើរឡើងនូវការបំពេញការងារ/សេវាដែលត្រូវការការចំណាយមានកំរិតឬគ្មានការចំណាយ)។
- ឥទ្ធិពលនៃឧបករណ៍បច្ចេកទេសដែលផ្សព្វផ្សាយអំពី OW4C សម្រាប់ប្រជាពលរដ្ឋជាច្រើននាក់ដែលប្រើប្រាស់សេវា OWSO/OWSU នានា និងអ្នកប្រើប្រាស់សក្តានុពលទូទៅជាច្រើនគឺត្រូវ បានកំណត់តាមរយៈការយល់ដឹងកើនឡើងរបស់ប្រជាពលរដ្ឋ ការប្រើប្រាស់ផ្ទាល់ និងយោបល់ត្រឡប់ទៅ OWSO ដូច្នេះហើយវាបានបន្ថយកត្តារាំងជាច្រើនក្នុងការប្រើប្រាស់សេវា OWSO នានា។
- ឥទ្ធិពលនៃសកម្មភាពចុះមូលដ្ឋានរបស់ OW4C ដើម្បីគាំទ្រការយល់ដឹងដែលប្រសើរឡើង និងគណនេយ្យភាពដែលបានទទួលស្គាល់តាមរយៈចំណេះដឹង និងជំនាញដែលបានកើនឡើងរបស់ទូតសុឆន្ទៈនៃ OW4C និងសិក្ខាកាមផ្សព្វផ្សាយ (infomediary trainees) និងការតាំងចិត្តរបស់ពួកគេដើម្បីបន្តតួនាទីដឹកនាំនានានៅក្នុងសហគមន៍។

របកគំហើញ និងអនុសាសន៍ផ្សេងៗជាច្រើននៃគម្រោងច្រកចេញចូលតែមួយសម្រាប់ពលរដ្ឋ (OW4C) ដោយធៀបនឹងគោលបំណងយុទ្ធសាស្រ្តនីមួយៗ

គោលបំណងទី១ ៖ កសាងឧបករណ៍បច្ចេកទេសស៊ីវិលជាច្រើនដើម្បីគាំទ្រការយល់ដឹង និងគណនេយ្យភាពដែលប្រសើរឡើង ៖ ការរីកចម្រើនជាដុំកំភួនត្រូវបានបង្កើតឡើងក្នុងការបង្កើតឧបករណ៍បច្ចេកទេសឌីជីថលចំនួនបីរបស់គម្រោង មានជាអាទិ៍ សេវាហ្វេសប៊ុកឆាតបូត (Facebook chatbot (https://www.facebook.com/pidorow4cbot)) ការឆ្លើយតបរស់រវើក (interactive voice response (IVR)) និងផ្ទាំងទិន្នន័យសាធារណៈ Public Dashboard (https://dashboard.ow4c.info/)របស់OW4C។ ឧបករណ៍ទាំងនេះត្រូវបានបំពេញ និងផ្សព្វផ្សាយដោយទំព័រហ្វេសប៊ុករបស់គម្រោង OW4C (https://www.facebook.com/USAIDOW4C)។

- អនុសាសន៍ ៖ គម្រោងត្រូវការផ្តោតលើនិរន្តរភាពនៃវិធីបច្ចេកទេសនានារបស់វា ជាពិសេសឧបករណ៍បច្ចេកទេសឌីជីថលជាច្រើន។ ផងដែរ វាក៏ត្រូវការឆ្លើយតបចំពោះតម្រូវការដុំកំភួននានានៃឧបករណ៍បច្ចេកទេស

ទាក់ទងនឹងការធានាឱ្យមានយោបល់ត្រឡប់/ការឆ្លើយតបទាន់ពេលពេលវេលាជាច្រើនដល់ និងមកពី OWSO ភាពនឹងនរ (security)ក្នុងការផ្តល់យោបល់ត្រឡប់ ការចូលរួមច្រើនឡើងជាមួយប្រជាជនគោលដៅ (targeted audiences) និងការអនុវត្តឧបករណ៍បច្ចេកទេសបែបសាមញ្ញ/មិនមានការចាយលុយ (no-cost)។

- សកម្មភាព ៖ បង្កើតផែនការនិរន្តរភាព (ដំណាក់កាលអនាគត/បន្ទាប់) សម្រាប់ឧបករណ៍បច្ចេកទេសនានា។
- សកម្មភាព ៖ បង្កើតយុទ្ធសាស្ត្រប្រាស្រ័យទាក់ទង និងសកម្មភាពមូលដ្ឋានដែលរឹងមាំដើម្បីពង្រីកវិសាលភាពនៃឧបករណ៍នានា និងបង្កើនការចូលរួមពីប្រជាជន។
- សកម្មភាព ៖ ធានាភាពនឹងនរកំរិតខ្ពស់សម្រាប់ប្រជាពលរដ្ឋដែលលើកឡើងនូវយោបល់ត្រឡប់/អនុសាសន៍នានាអំពី OWSO តាមរយៈ Facebook chatbot និងធានាថាប្រជាពលរដ្ឋគឺយល់ដឹង និងទុកចិត្តលើភាពនឹងនរនៃ Facebook chatbot។
- សកម្មភាព ៖ បន្តធ្វើឱ្យប្រសើរឡើងនូវការបំពេញការងាររបស់ IVR។

គោលបំណងទី២ ៖ ផ្តួចផ្តើមសកម្មភាពតាមមូលដ្ឋានដើម្បីគាំទ្រការយល់ដឹង និងគណនេយ្យភាពដែលប្រសើរឡើង។ គម្រោងបានអនុវត្តសកម្មភាពមូលដ្ឋានសាធារណៈយ៉ាងខ្លាំងក្លាជាច្រើន (ដូចជា វេទិកាសាធារណៈ និងយុទ្ធនាការបណ្តាញសង្គមនានា) ដើម្បីលើកស្ទួយការយល់ដឹងរបស់ប្រជាពលរដ្ឋ និងវាស់វែងចំនួនអ្នកប្រើប្រាស់ឧបករណ៍បច្ចេកទេសនានា និងការផ្លាស់ប្តូរស្តីពីការយល់ដឹងរបស់សាធារណជនលើសេវានានាដែលបានផ្តល់ដល់ប្រជាពលរដ្ឋជាច្រើនៅការិយាល័យច្រកចេញចូលតែមួយ។ OW4C បាន និងកំពុងបណ្តុះបណ្តាល និងឱ្យយុវជនស្ម័គ្រចិត្តជាច្រើន(ហៅទូតសុឆន្ទៈយុវជន)ចូលរួមជាមួយសកម្មដែលបានជ្រើសរើសនានា និងបាន និងកំពុងសហការណ៍ជាមួយ NGOs ដទៃទៀត (ដូចជា World Vision, GIZ, Transparency International និង Action Aid) គម្រោងគណនេយ្យភាពសង្គមដទៃទៀតជាច្រើនដែលផ្តល់មូលនីធិដោយ USAID សម្រាប់ការចែករំលែកព័ត៌មាន និងពង្រីកសកម្មភាពតាមមូលដ្ឋាននានា។

- អនុសាសន៍ ៖ គម្រោងត្រូវប្រឈមនឹងការលំបាកដែលបណ្តាលពីការរីករាលដាលជម្ងឺ Covid-19 និងជំនួញរបស់ប្រជាពលរដ្ឋគោលដៅជាច្រើនដើម្បីពង្រីកតំបន់វិសាលភាពរបស់វា និងឥទ្ធិពលនៃយុទ្ធនាការតាមមលូដ្ឋាននានា។ ផងដែរ វាត្រូវធានាភាពចម្រុះ (សំបូរណ៍បែប) នៃសារទីផ្សារជាច្រើន និងអព្យាក្រិតភាពក្នុងយុទ្ធនាការណ៍តាមមូលដ្ឋានរបស់ខ្លួននានា (ជាពិសេសដើម្បីចៀសវាងការត្រូវគេយល់ថាជារបៀបវារៈនយោបាយ)។
- សកម្មភាព ៖ បន្តកសាងសមត្ថភាពយុវជន និងសិក្ខាកាមផ្សព្វផ្សាយ (infomediary trainees) ជាមួយខ្លឹមសាររំលឹកឡើងវិញ និងខ្លឹមសារថ្មីៗជាច្រើន។
- សកម្មភាព ៖ ពង្រីកការប្រើប្រាស់ទូតសុឆន្ទៈយុវជន និងសក្ខាកាមផ្សព្វផ្សាយជាច្រើននាក់សម្រាប់សកម្មភាពមូលដ្ឋាននានា។
- សកម្មភាព ៖ លើកកម្ពស់យុទ្ធនាការណ៍តាមអនឡាញនានាដើម្បីលើកស្ទួយការយល់ដឹងស្តីពីឧបករណ៍បច្ចេកទេស និងសេវា និងគណនេយ្យភាពរបស់ OWSO។
- សកម្មភាព ៖ ពង្រីកសារ និងសម្ភារៈលើកកម្ពស់/ទីផ្សារនានា (ដូចជាបង្កើតសម្ភារៈដែលមាននិរន្តរភាពផ្សេងៗ (រួមទាំងបណ្ណ (fliers) ខិតប័ណ្ណ (leaflets) ប្រតិទិន ប៊ិច កន្ត្រា។ល។)) និងគូសបញ្ជាក់ពីប្រភេទខុសៗគ្នានៃសេវាផ្សេងៗក្នុងព័ត៌មានអំពី OWSO សម្រាប់ប្រជាពលរដ្ឋ (I4C) នៅក្នុងសម្ភារៈទាំងនោះផង។

លេខទូរសព្ទ ០២៣ ២១៣ ៤៨៦
អ៊ីមែល APIOFFICE@APIINSTITUTE.ORG
វិទ្យាស្ថានតស៊ូមតិ និងគោលនយោបាយ
អគារ ភ្នំពេញវីឡា
ផ្ទះលេខ ១២៤ ផ្លូវ ៣៨៨ សង្កាត់ទួលស្វាយព្រៃទី១
ខណ្ឌចំការមន រាជធានីភ្នំពេញ ព្រះរាជាណាចក្រកម្ពុជា

គោលបំណងទី៣ ៖ បង្កើតឧបករណ៍ត្រួតពិនិត្យជាច្រើនដើម្បីគាំទ្រការយល់ដឹង និងគណនេយ្យភាពដែលប្រសើរឡើង។ គម្រោងបាន និងកំពុងបង្កើតទិន្នន័យដើមគ្រា បានបង្កើតផែនការត្រួតពិនិត្យ វាយតម្លៃ និងការរៀនសូត្រ ការត្រួតពិនិត្យផ្ទៃក្នុង និងបានធ្វើការឆ្លុះបញ្ចាំងប្រចាំត្រីមាសដែលថិតថេររបស់ដៃគូ។ វាបានអនុវត្តវិធី CLA របស់ USAID ដើម្បីជាមគ្គុទេសន៍ដល់សកម្មភាពនានារបស់វា។ បន្ថែមពីលើនេះ វាបានបង្កើតក្រុមការងារគណនេយ្យភាព OWSO សម្រាប់ OWSO/OWSU នីមួយៗដែលបានចូលរួមជាយន្តការដើម្បីប្រាស្រ័យទាក់ទងជាយោបល់ត្រឡប់ និងការធ្វើឱ្យប្រសើរឡើងនូវសេវារបស់ OWSO ដែលបានស្នើឡើង។

- អនុសាសន៍ ៖ គម្រោងត្រូវការលើកស្ទួយការយល់ដឹង និងកម្លាំងរួមមួយក្នុងចំណោមដៃគូអនុវត្តនានា ធ្វើឱ្យប្រសើរឡើងនូវសមត្ថភាពស្ថាប័ន និងតួនាទីរបស់សមាជិកជាច្រើននៃក្រុមការងារគណនេយ្យភាព OWSO និងឆ្លុះបញ្ចាំងលើវិធីធ្វើការ/ការសហការណ៍ជាមួយគម្រោង និងអង្គការផ្សេងៗទៀតដើម្បីចៀសវាងការជាន់កម្មវិធីគ្នា និង/ឬការបន្ថែបន្លប់ដល់ OWSO/OWSU និងអ្នកតំណាងប្រជាពលរដ្ឋ (ombudsperson) ពីការទទួលខុសត្រូវស្នូលរបស់ពួកគេ។
- សកម្មភាព ៖ ពង្រឹងការយល់ដឹង និងកម្លាំងរួមនានាក្នុងចំណោមដៃគូអនុវត្តជាច្រើន។
- សកម្មភាព ៖ ធ្វើឱ្យប្រសើរឡើងនូវសមត្ថភាពស្ថាប័ន និងតួនាទីនៃក្រុមការងារគណនេយ្យភាពសង្គម មានសមាជិកក្រុមច្រើននាក់ឬយន្តការជាច្រើនដើម្បីតស៊ូមតិជាមួយរដ្ឋបាល និងអ្នកនយោបាយរដ្ឋាភិបាលនៅកំរិតខ្ពស់ជាង។
- សកម្មភាព ៖ បង្កើត និងយល់ស្របលើវិធីធ្វើការ/ការសហការណ៍ក្នុងចំណោមគម្រោង OW4C NGOs និង OWSO/OWSU/អ្នកតំណាងប្រជាពលរដ្ឋ (ombudsperson) ដើម្បីចៀសវាងការរំខានដល់ប្រតិបត្តិការណ៍ប្រចាំថ្ងៃរបស់ OWSO/OWSU/អ្នកតំណាងប្រជាពលរដ្ឋនានា។

ឧបសម្ព័ន្ធទី៥ ៖ ការវាយតម្លៃបញ្ចប់គម្រោង (ផ្ទៃក្នុង) ឆ្នាំ២០២១

គម្រោង ៖ សម្លេងជនមានពិការភាពក្នុងសកម្មភាពផែនការអនុវត្តគណនេយ្យភាពសង្គម ការវាយតម្លៃបញ្ចប់គម្រោង (ផ្ទៃក្នុង)

ការប៉ាន់ប្រមាណប្រសិទ្ធភាពនៃការអនុវត្តរបស់គម្រោង

១. តើក្នុងកំរិតណា ដែលគម្រោងអាចលើកស្ទួយសម្លេងជនមានពិការភាពពីក្រោមឡើងលើ ដោយរួមទាំងជនដែលសង្គមមិនអើពើ និងដាក់ក្តីបារម្ភខ្លាំងនានាលើរបៀបវារៈ? (យោងតាមបរិបទមូលដ្ឋាននៃស្រុកត្រាំកក់)

គម្រោងអាចលើកស្ទួយសម្លេជនមានពិការភាព និងដាក់ក្តីបារម្ភរបស់ពួកគេលើរបៀបវារៈរបស់អាជ្ញាធរមូលដ្ឋានជាច្រើន។ ក្តីបារម្ភណ៍ និងបញ្ហាដែលបានលើកឡើងដោយជនមានពិការភាពក្នុងកិច្ចប្រជុំផែនការសកម្មភាពគណនេយ្យភាពរួម (JAAP) មាន ៖ តម្រូវការឱ្យមានផ្លូវនានាដែលរូបវន្តបុគ្គលអាចប្រើប្រាស់បានការិយាល័យ និងបង្គន់ជាច្រើនសម្រាប់ជនមានពិការភាព ការធានាសេវាសុខភាពដែលមិនបង់ប្រាក់សម្រាប់ជនមានពិការភាព ការពង្រឹងភាពមិនរើសអើងលើជនមានពិការភាព និងសម្ភារៈ និងធនធានអប់រំសម្រាប់កុមារមានពិការភាពផ្សេងៗជាច្រើន។ ជាជាក់លាក់នោះគឺ គម្រោងបានកសាងភាពជឿជាក់ និងបានលើកស្ទួយសិទ្ធិអំណាចជនមានពិការភាពដើម្បីយល់ដឹងថា ពួកគេមានតម្លៃនៅក្នុងសង្គមហើយអាចធ្វើការរួមចំណែកដែលមានសុពលភាពដល់សង្គមតាមរយៈ សកម្មភាព ISAF នានា។

ប្រការនេះត្រូវបានធ្វើឱ្យអាចទៅរួចតាមរយៈការធ្វើសកម្មភាព ISAF ជាក់លាក់ជាច្រើនសម្រាប់ ជនមានពិការភាព ដែលបានបង្កើតកន្លែងសុវត្ថិភាពសម្រាប់ជនមានពិការភាពនិយាយចេញមក និងលើកមតិនានារបស់ពួកគេអំពីអ្នកផ្តល់សេវាដែលពាក់ព័ន្ធជាច្រើន។

ជនមានពិការភាពជាច្រើននាក់មានឱកាសរៀបចំខ្លួន (មុនកិច្ចប្រជុំ) ជាពិសេសកិច្ចប្រជុំជាមួយអាជ្ញាធរមូលដ្ឋាន/អ្នកផ្តល់សេវា (នៅកិច្ចប្រជុំទល់មុខជាក់លាក់សម្រាប់ជនមានពិការភាព និងកិច្ចប្រជុំផែនការសកម្មភាពគណនេយ្យភាពរួម)។ រយៈពេលកន្លងទៅ ជនមានពិការភាពជាច្រើននាក់មិនបានដឹងថា ពួកគេមានសិទ្ធិឬពិចារណាថា មតិរបស់ពួកគេអាចត្រូវបានគេស្តាប់ ហើយក៏មិនបានព្យាយាមចូលរួមកិច្ចប្រជុំនានាជាមួយអាជ្ញាធរមូលដ្ឋានផ្សេងៗ។

ដៃគូគម្រោងជាច្រើនបានយល់ច្បាស់ថា ដើម្បីឱ្យជនមានពិការភាពទាំងឡាយចូររួម ជាដំបូងត្រូវតែបានផ្តល់ដល់ពួកគេនូវលំហសុវត្ថិភាពមួយសិន ដើម្បីលើកកម្ពស់លទ្ធភាពចូលបានដល់ជនមានពិការភាព ដើម្បីចូលរួមក្នុងសកម្មភាពទាំងអស់នៃដំណើរការ I-SAF នោះគឺសំខាន់។ លំហមួយដែលឱ្យពួកគេនៅជាមួយដៃគូរបស់ពួកគេជាច្រើននាក់ (ជនមានពិការភាពដទៃទៀត) និងមានអារម្មណ៍ថាពួកគេអាចនិយាយបានដោយសេរីព្រោះជាញឹកញាប់ ពួកគេស៊ាំនឹងការមិនអនុញ្ញាតឱ្យនិយាយ។

លេខទូរសព្ទ ០២៣ ២១៣ ៤៨៦
អ៊ីមែល APIOFFICE@APIINSTITUTE.ORG
វិទ្យាស្ថានតស៊ូមតិ និងគោលនយោបាយ
អគារ ភ្នំពេញវីឡា
ផ្ទះលេខ ១២៤ ផ្លូវ ៣៨៨ សង្កាត់ទួលស្វាយព្រៃទី១
ខណ្ឌចំការមន រាជធានីភ្នំពេញ ព្រះរាជាណាចក្រកម្ពុជា

២. អ្វីបាន និងកំពុងជាគុណភាពនៃសំណើឱ្យមានភាពប្រសើរឡើងនូវបរិយាប័ន្ននៃជនមានពិការភាពទៅកំរិតគោលនយោបាយ (ទាក់ទងនឹងក្របខ័ណ្ឌ ISAF) ?

គុណភាពនៃសំណើបរិយាប័ន្នពិការភាពរបស់គម្រោងគឺខ្ពស់។ សំណើចម្បងនានារបស់គម្រោងគឺការប្រើប្រាស់យ៉ាងជាក់លាក់នូវសកម្មភាព ISAF ដែលដាក់គោលដៅលើជនមានពិការភាព (សូមមើលការពិភាក្សាខាងក្រោម) និងការដកចេញនូវកត្តារាំងផ្សេងៗសម្រាប់ជនមានពិការភាពចូលក្នុងសកម្មភាពនានារបស់ ISAF (សូមមើលការពិភាក្សានៅក្នុងគោលបំណងទី៣របស់ការវាយតម្លៃ)។ សំណើទាំងនេះនាំយកមកនូវវិធីដែលមានមុខពីរដើម្បីធ្វើសមាហរណកម្មបរិយាប័ន្នពិការភាព ទីមួយ ដោយការបង្កើតលំហសុវត្ថិភាពមួយសម្រាប់ជនមានពិការភាពបញ្ចេញមតិ ហើយទីពីរដាក់គោលបំណងដកចេញនូវកត្តារាំងផ្សេងៗដែលបញ្ឈប់ជនមានពិការភាពពីការបញ្ចេញមតិរបស់ពួកគេ។

គម្រោងអាចផ្តល់បរិយាប័ន្នពិការភាពសម្រាប់ជនមានពិការភាពជាច្រើននាក់តាមរយៈការប្រើប្រាស់កិច្ចប្រជុំទល់មុខជាក់លាក់ និងផែនការសកម្មភាពគណនេយ្យភាពរួមសម្រាប់ជនមានពិការភាពជាច្រើននាក់។ ជាពិសេសគម្រោងបានអនុវត្តគំរូប្រកបដោយប្រសិទ្ធភាពមួយដែលបានប្រើប្រាស់ ផែនការសកម្មភាពគណនេយ្យភាពរួមចំនួនពីរ មួយសម្រាប់មនុស្សទូទៅ និងមួយសម្រាប់ជនមានពិការភាព។ ដូចបានលើកឡើងនៅខាងលើ

គំរូនេះអនុញ្ញាតឱ្យជនមានពិការភាពលើកក្តីបារម្ភរបស់ពួកគេនៅក្នុងបរិយាកាសសុវត្ថិភាពមួយដែលផ្ទុយនឹងសកម្មភាព ISAF ធំៗដែលតាមការរាយការណ៍នោះគឺពួកគេត្រូវបានសម្លុតគំរាមកំហែងឬមិនស្វាគមន៍ជាញឹកញាប់។ ទោះជាយ៉ាងណាក៏ដោយ ប្រការនេះមិនបានអនុវត្ត/ដាក់បញ្ចូលនៅកំរិតគោលនយោបាយ/ក្របខ័ណ្ឌ ISAF នៅឡើយទេ ដូច្នេះ ផលចំណេញវិជ្ជមានទាំងឡាយនៃបរិយាប័ន្នវិធានការនានាស្តីពីពិការភាពគឺមានតែធ្វើមូលដ្ឋានីយកម្មនៅឃុំគោលដៅនានារបស់គម្រោងប៉ុណ្ណោះ។ ដោយសារតែថេរវេលាខ្លីរបស់គម្រោង និងថវិកាមានកម្រិតនោះ វិសាលភាពពេញលេញនៃការលើកស្ទួយសិទ្ធិអំណាច និងវិធានការបរិយាប័ន្នពិការភាពនៃគម្រោងនេះមិនមានបំណងអនុវត្តក្នុងដំណើរការ ISAF ទូទាំងប្រទេសទេ។ ទោះជាយ៉ាងណាក៏ដោយ គំនិតស្តីពីលំហដែលត្រូវបានការពារសម្រាប់ការចែករំលែកព័ត៌មាន និងការដាក់ពិន្ទុដោយមានជនមានពិការភាព និង/ឬជនមានប័ណ្ណក្រីក្រជាច្រើននាក់ ការធានាលទ្ធភាពចូលដល់ (accessibility) ត្រូវបានដាក់បញ្ចូលក្នុងច្បាប់ពង្រាងនៃគំរូប្រតិបត្តិការណ៍ I-SAF ដំណាក់កាលទី២។ ប្រការនេះគឺជាសំណើដែលមានគុណភាពខ្ពស់មួយដែលបានដាក់ចេញទៅក្របខ័ណ្ឌ ISAF ដែលនឹងបង្កើនយ៉ាងសម្បើមនូវឥទ្ធិពលនៃគណនេយ្យភាពសង្គមចំពោះក្រុមងាយរងគ្រោះជាច្រើន។ ជាជាក់លាក់ វាអំពាវនាឱ្យមានលំហចាំបាច់ជាច្រើន "យ៉ាងហោចណាស់មានក្រុមចំណាអារម្មណ៍ចំនួន២ ជាមួយសមាជិកនានាមក ពីក្រុមងាយរងគ្រោះក្នុងមួយឃុំ" សម្រាប់ទាំង I4C និងការដាក់ពិន្ទុសេវា បូករួមនឹងអនុសាសន៍ខ្លាំងៗរបស់វាដែលថា មានទស្សនកិច្ចតាមផ្ទះសម្រាប់ I4C និងការដាក់ពិន្ទុសម្រាប់ជនមានពិការភាព អ្នកកាន់ប័ណ្ណក្រីក្រឬជនជាតិដើមភាគតិចជាច្រើន (នៅកន្លែងណាដែលមានជនជាតិដើមភាគតិចច្រើន)។

៣. តើការផ្លាស់ប្តូរគោលនយោបាយអ្វីខ្លះ (ទាក់ទងនឹងក្រុនខ័ណ្ឌ ISAF) ដែលបានកើតចេញពីការតស៊ូមតិរបស់គម្រោងអំពីជនមាពិការភាព?

មិនមានការផ្លាស់ប្តូរគោលនយោបាយជាកលាក់ច្រើនទេ (ចំពោះក្របខ័ណ្ឌISAF) ដែលចេញពីគម្រោង ទោះជាយ៉ាងណាក៏ដោយ ការរួមចំណែកចម្បងរបស់គម្រោងដល់ការផ្លាស់ប្តូរកំរិតគោលនយោបាយគឺសំណើរបស់វាដើម្បីដកចេញនូវកត្តារាំងនានាចំពោះជនមានពិការភាពក្នុងការចូលដល់សកម្មភាពរបស់ ISAF។ គួរឱ្យកត់សម្គាល់ គម្រោងដើមនៃ ISAF គឺមិនត្រូវបានតាក់តែងឱ្យយកមកពិចារណានូវជនមានពិការភាព ហើយក៏មិនមានធាតុនៃការដាក់បញ្ចូលពិការភាពដែរ។ ដូច្នេះ ក្នុងគម្រោងនេះ API បានធ្វើការយ៉ាងជិតដិតជាមួយអង្គការ World Vision CARE FHI360 និងគណកម្មការជាតិសម្រាប់ការអភិវឌ្ឍតាមបែបប្រជាធិបតេយ្យនៅថ្នាក់ក្រោមជាតិ (NCDD) ដើម្បីកែ 'គោលការណ៍ណែនាំស្តីពីប្រតិបត្តិការណ៍ ISAF សម្រាប់ដៃគូ NGO នានា' និង 'កម្មវិធីសិក្សានៃការបណ្តុះបណ្តាលស្តីពី ISAF' ដើម្បីឱ្យគេបានដាក់បញ្ចូលទស្សនៈរបស់ជនមានពិការភាព។

ដោយការនិយាយជាមួយអ្នកស្ម័គ្រចិត្តសហគមន៍ និងជនមានពិការភាពជាច្រើននាក់ ដំណើរការនៃការកែនេះមានលក្ខណៈទូលំទូលាយ និងជាប្រព័ន្ធដើម្បីប្រមូលមតិរបស់ពួកគេស្តីពី ISAF ជំណាក់ទី១។ ការរួមចំណែករបស់ API ដល់ដំណើរការនៃការកែនេះត្រូវបានគេមើលឃើញថាមិនអាចកាត់ថ្លៃបាន ហើយពួកគេបានផ្តល់ការងារដែលមានគុណភាពដល់ក្រុមការងារបច្ចេកទេស។

ការឆ្លើយតបនឹងសំណួររៀនសូត្រនានារបស់គម្រោង

៤. តើវាត្រូវការភាពប្រសើរឡើងអ្វីខ្លះក្នុងការតាក់តែងដំណើរការ វិធីសាស្រ្ត និងឧបករណ៍នានារបស់ I-SAF ដើម្បីយកឈ្នះកត្តារាំងផ្សេងៗដែលកើតមានចំពោះការចូលរួមរបស់ជនមានពិការភាពនៅគ្រប់កំរិត?

ភាពប្រសើរឡើងជាច្រើនក្នុង ISAF ដែលគេត្រូវការនោះគឺមានរួមទាំងសមាហរណកម្មគុណភាពអប្បបរិមានៃស្តង់ដារសម្រាប់ការដាក់បញ្ចូលពិការភាព។ ការកែជាច្រើនឱ្យយោបល់ថា "គោលការណ៍ណែនាំនៃ ISAF សម្រាប់ដៃគូ NGO" ត្រូវមានបំណងយកចេញនូវកត្តារាំងខាងឥរិយាបថផ្សេងៗ (ជនមានពិការភាពប្រឈមនឹងការរើសអើង ការមិនអើពើឬការត្រូវបានគេយល់ច្រលំ) កត្តារាំងផ្នែកផ្លូវចូលរូបវន្តជាច្រើន (ខ្វះជម្រាលសមរម្យ កៅអី ឧបករណ៍ជំនួយសម្លេង និងរូបភាព ភាសាបច្ចេកទេសជ្រុលហួសពេក) និងកត្តារាំងផ្នែកដឹកជញ្ជូន (មិនអាចចូលដល់សេវាដោយខ្លួនឯងផ្ទាល់ព្រោះពួកគេមិនអាចធ្វើដំណើរតាមមធ្យោបាយធ្វើដំណើរធម្មតាបានដោយសារតែពិការភាព)។ មានអនុសាសន៍បន្ថែមជាច្រើនឱ្យដាក់បញ្ចូលទិន្នន័យត្រួតពិនិត្យ និងវាយតម្លៃដែលចែកតាមប្រភេទ សម្រាប់ជនមានពិការភាពក្នុងអំឡុងពេល នៃការអនុវត្តសកម្មភាពនានានៃ ISAF ដើម្បីអាចប្រមូលទិន្នន័យសុក្រិតអំពីប្រសិទ្ធភាព និងឥទ្ធិពលនៃសកម្មភាពដែលទាក់ទងនឹងជនមានពិការភាព។

លេខទូរសព្ទ ០២៣ ២១៣ ៤៨៦
អ៊ីមែល APIOFFICE@APIINSTITUTE.ORG
វិទ្យាស្ថានតស៊ូមតិ និងគោលនយោបាយ
អគារ ភ្នំពេញវីឡា
ផ្ទះលេខ ១២៤ ផ្លូវ ៣៨៨ សង្កាត់ទួលស្វាយព្រៃទី១
ខណ្ឌចំការមន រាជធានីភ្នំពេញ ព្រះរាជាណាចក្រកម្ពុជា

៥. តើភាពប្រសើរឡើងណាខ្លះដែលមានប្រសិទ្ធភាពបំផុតដែលអាចដាក់បញ្ចូលក្នុងចលនា I-SAF ទូទាំងប្រទេស?

ដោយសារវិសាលភាពធំរបស់ ISAF ជាកម្មវិធីជាតិនោះ ជាសក្តានុពល វាអាចអស់តម្លៃថ្លៃក្នុងការអនុវត្តសកម្មភាព ISAF ដែលមានបរិយាប័ន្នពិការភាពដែលគ្រាន់តែជាធាតុបន្ថែមមួយនោះ។ គម្រោងបានធ្វើសកម្មភាព ISAF ជាក់លាក់ជាច្រើន (JAAP ប្រជុំរៀបចំ និងប្រជុំទល់មុខ) សម្រាប់តែជនមានពិការភាព ទោះជាយ៉ាងណាក៏ដោយ ពួកវាមិនត្រូវបានដាក់បញ្ចូលក្នុងសកម្មភាព ISAF ធំៗនោះទេ។ វិសាលភាពដែលគេអាចអនុវត្តសកម្មភាព ISAF ជាក់លាក់នានាចំពោះជនមានពិការភាពទៅក្នុងតំបន់គោលដៅទូលំទូលាយខ្លាំងនៃ ISAF នោះគឺមិនប្រាកដប្រជា។ បន្ថែមពីលើនេះទៀត សម្ភារៈ ISAF ជាច្រើន(ព័ត៌មានសម្រាប់ប្រជាពលរដ្ឋ – I4C) ហើយផងដែរត្រូវកែសម្រួលសម្រាប់មនុស្សខ្វាក់ ថ្លង់ និងពិការខួរក្បាល។ តម្លៃដឹកជញ្ជូនផ្សេងៗក៏ជាតម្លៃសក្តានុពលសម្រាប់សេវានានាដែលដាក់បញ្ចូលពិការភាព ដើម្បីធានាថាមនុស្សពិការរូបវន្តអាចចូលរួមក្នុងព្រឹត្តិការណ៍ ISAF បាន។ សកម្មភាព សម្ភារៈ និងសេវាបន្ថែមទាំងនេះនឹងបូកបន្ថែមតម្លៃធំៗជាច្រើននៅកំរិតជាតិ។ ដូច្នេះ គេត្រូវរកតុល្យភាពមួយរវាងចំណាយអនុវត្តនៃវិធានការថវិកាបរិយាប័ន្នពិការភាពអព្យាក្រឹត (neutral disability) មានជាអាទិ៍ការធ្វើផែនទី និងការដៅយកដោយសុក្រិតនូវជនមានពិការភាពដើម្បីចូលរួម/ត្រូវបានអញ្ជើញឱ្យចូលរួម(មនុស្សទូទៅ និងជនមានពិការភាព) ក្នុងសកម្មភាពនានាធៀបនឹងវិធានការថវិកាបរិយាប័ន្នពិការភាពដែលមានចំណាយខ្ពស់ ដូចជាការដឹកជញ្ជូនជនមានពិការភាព និងការធ្វើសកម្មភាពជាក់លាក់(បន្ថែម)សម្រាប់ជនមានពិការភាព ដូចជាផែនការសកម្មភាពគណនេយ្យភាពសង្គមរួម(JAAPs) និងកិច្ចប្រជុំទល់មុខគ្នា។

ទោះជាយ៉ាងណាក៏ដោយ ទស្សនៈមួយទៀតគឺថា I-SAF ដំណាក់កាលទី២ជាឱកាសមួយដើម្បីអនុវត្តការយល់ដឹងរបស់សហគមន៍ជាទ្រង់ទ្រាយធំដែលរាប់បញ្ចូលជនមានពិការភាព អ្នកក្រីក្រ និងជនជាតិភាគតិចសុទ្ធសាធ ដោយមានសកម្មភាពជាច្រើនដែលដាក់បញ្ចូលក្រុមចំណាប់អារម្មណ៍ និងទស្សនកិច្ចតាមផ្ទះសម្រាប់ក្រុមងាយរងគ្រោះសុទ្ធសាធ។ ត្រូវមានវិធានការដែលមានប្រសិទ្ធភាពដើម្បីដាក់បញ្ចូលទូលំទូលាយទៅក្នុងការតាក់តែងគោលនយោបាយស្នូល និងគ្រប់ចំណុចទាំងអស់នៃ I-SAF ដើម្បីឱ្យការដាក់បញ្ចូលជនជាតិភាគតិចទៅក្នុងថវិកាមិនត្រូវបានមើលឃើញថាជាការយកចេញពីចំណាយធំៗ តែត្រូវមើលថាជាការបណ្តាក់ទុនដែលបូកបន្ថែមទៅលើប្រសិទ្ធភាព និងការអនុវត្តសកម្មភាពនានារបស់ I-SAF។

៦. តើវិសាលភាពកំរិតណាដែលអន្តរាគមន៍ក្នុងស្រុកត្រាំកក់អាចធ្វើឱ្យប្រសើរឡើងនូវការដាក់បញ្ចូលពិការភាពធៀបទៅនឹងស្រុកដទៃទៀតនៃខេត្តតាកែវដែលអនុវត្ត I-SAF ថ្មីៗ ដែលប្រព្រឹត្តិទៅបានដោយមានការយកចិត្តទុកដាក់មានកំរិតចំពោះការបញ្ចូលពិការភាពពីឆ្នាំ២០១៩?

ក្នុងស្រុកត្រាំកក់ តាមរយៈគម្រោង ជនមានពិការភាពជាច្រើនមានឱកាសច្រើនថែមទៀតដើម្បីចូលរួមក្នុងសកម្មភាព ISAF (កិច្ចប្រជុំទល់មុខគ្នា/ព្រឹត្តិការណ៍ផ្សេងៗ) និងឱ្យគេបានស្តាប់ឮមតិរបស់ពួកគេ។ ប្រការ

នេះផ្ទុយស្រឡះពីតំបន់នានារបស់ ISAF ដែលជនមានពិការភាពមិនត្រូវបានដៅយកជាក់លាក់ អញ្ជើញ ឬមិនត្រូវបានលើកស្ទួយសិទ្ធិអំណាចជាក់លាក់ឱ្យចូលរួមក្នុងសកម្មភាពនានា ហើយពួកគេថែមទាំងត្រូវបានគេរើសអើង និងដាក់ឱ្យនៅឯកោ។ ការងាររបស់គម្រោងក្នុងស្រុកត្រាំកក់ជាគំរូមួយ សម្រាប់សកម្មភាព ISAF ដទៃទៀតក្នុងស្រុកផ្សេងទៀតជាច្រើន។

៧. តើអ្វីជាវិធីច្នៃប្រឌិត និងមានអំណាចបំផុតក្នុងការដាក់ឥទ្ធិពលលើក្របខ័ណ្ឌជាតិ ដូចជា I-SAF សម្រាប់ការបញ្ចូលពិការភាពដែលប្រសើរឡើង?

វិធីច្នៃប្រឌិតដែលគម្រោងធ្លាប់ដាក់ឥទ្ធិពលលើការអនុវត្ត ISAF គឺ ៖

- ការបណ្តុះបណ្តាលខាងអ្នកផ្គត់ផ្គង់/អ្នកផ្តល់សេវាដើម្បីឱ្យពួកគាត់យល់ហ្មត់ចត់នូវតម្រូវការបរិយាប័ន្នពិការភាព។

តាមរយៈអង្គការ Epic Arts គម្រោងបានផ្តល់ដល់អ្នកផ្តល់សេវានានានូវការបណ្តុះបណ្តាលស៊ីជម្រៅអំពីការបញ្ចូលជនមានពិការភាព (២៥នាក់ រួមទាំងស្ត្រី៤នាក់)។ ការបណ្តុះបណ្តាលគឺមានលក្ខណៈច្នៃប្រឌិត ដោយប្រើសិល្បៈ ចលនា និងវិធីចូលរួមដើម្បីបង្រៀន និងបង្ហាញអំពីបញ្ហានៃការបញ្ចូលជនមានពិការភាព។ ការដែលអង្គការ Epic Arts បានបង្ហាញតាមរយៈការសម្តែង និងវីដេអូរបស់វាជាច្រើនដែលធ្វើឡើងដោយជនមានពិការភាព ហើយនិងការដឹកនាំការបណ្តុះបណ្តាល បានបង្ហាញដល់អ្នកផ្តល់សេវាផ្ទាល់នូវអ្វីដែលជនមានពិការភាពមានសមត្ថភាពធ្វើ។ ប្រការនេះជាវិធីដែលមានឥទ្ធិពលមួយក្នុងការលើកទឹកចិត្តអ្នកផ្តល់សេវាតាមមូលដ្ឋាន កំរិតក្រោមជាតិ និងកំរិតជាតិឱ្យឃើញថាជនមានពិការភាពគឺជាសមាជិកពិតៗ និងមានសមត្ថភាពរបស់សង្គម។

ប្រធានបទនៃការបណ្តុះបណ្តាលជាច្រើនបានរកឃើញនូវការយល់ដឹងអំពីការរើសអើងដែលជនមានពិការភាពបានទទួលរង និងការបង្ហាញពីរបៀបដែលបុគ្គលជាច្រើនក្នុងដំណើរការ I-SAF អាចបង្កើតវិធីសាស្ត្រទូលំទូលាយមួយដល់ការងាររបស់ពួកគេ និងមនុស្សដែលពួកគេមានទំនាក់ទំនងជាមួយ ជាពិសេសគោលការណ៍ណែនាំទាំង១២សម្រាប់ការដាក់បញ្ចូល។ អ្នកចូលរួមជាច្រើនបានយល់អំពីពាក្យគន្លឹះនានាក្នុងការលើកតម្កើងវិធីទូលំទូលាយក្នុងដំណើរការអភិវឌ្ឍន៍មូលដ្ឋាន។

ឥរិយាបថ – ការពេញចិត្ត ការសម្រេចចុងក្រោយ (determination) វិជ្ជមានភាព ភាពប្លែកពីគេ
សកម្មភាព – ភាពអត់ធ្មត់ សុចរិតភាព ភាពស្មើគ្នា ភាពច្នៃប្រឌិត
ជំនាញផ្ទាល់ខ្លួន – ការប្រាស្រ័យទាក់ទង ភាពរួមគ្នា (togetherness) គុណភាព ភាពសម្របតាម

- ការលើកស្ទួយសិទ្ធិអំណាចជនមានពិការភាពដោយដាក់បញ្ចូលពួកគេជាអ្នកស្ម័គ្រចិត្តសហគមន៍ (Community Volunteers (CVs))

លេខទូរសព្ទ ០២៣ ២១៣ ៤៨៦
អ៊ីមែល APIOFFICE@APIINSTITUTE.ORG
វិទ្យាស្ថានតស៊ូមតិ និងគោលនយោបាយ
អគារ ភ្នំពេញវិទ្យា
ផ្ទះលេខ ១២៤ ផ្លូវ ៣៨៨ សង្កាត់ទួលស្វាយព្រៃទី១
ខណ្ឌចំការមន រាជធានីភ្នំពេញ ព្រះរាជាណាចក្រកម្ពុជា

គម្រោងបានផ្តល់ឱកាស និងការកសាងសមត្ថភាពដល់អ្នកស្ម័គ្រចិត្តសហគមន៍ (CVs) ដែលជាជនមានពិការភាពផងដែរ ការបណ្តុះបណ្តាលបានដាក់បញ្ចូលប្រធានបទជាច្រើននៃសេចក្តីណែនាំអំពី ISAF ការត្រួតពិនិត្យរបស់ប្រជាពលរដ្ឋ និងការដាក់បញ្ចូលជនមានពិការភាព (មានបំណងធានាថាអ្នកស្ម័គ្រចិត្តសហគមន៍ (CVs) បានយល់អំពីតម្រូវការផ្សេងៗ និងស្ថានការណ៍របស់ជនមានពិការភាព និងរបៀបឱ្យពួកគាត់ចូលរួមសកម្ម)។ ប្រការនេះមានប្រសិទ្ធភាពខ្លាំងណាស់ និងចំណុចលើកស្ទួយសិទ្ធិអំណាចរបស់គម្រោង អ្នកស្ម័គ្រចិត្តសហគមន៍ (CVs) មុខក្លាយជាបុគ្គលដែលមានភាពជឿជាក់ និងហ៊ាននិយាយអំពីបញ្ហារបស់ជនមានពិការភាព។ ប្រការនេះមានទំនាក់ទំនងនឹងគោលការណ៍នៃការដាក់បញ្ចូលជនមានពិការភាព ៖ 'បើគ្មានយើងទេ គឺគ្មានអ្វីទាក់ទងនឹងយើងឡើយ (Nothing about us without us)'។ ម្យ៉ាងវិញទៀត ការប្រើប្រាស់ជនមានពិការភាពជាអ្នកស្ម័គ្រចិត្តសហគមន៍ (CVs) បានផ្តល់ជាគំរូមួយសម្រាប់ជនមាពិការភាពដទៃទៀតឱ្យស្តាប់គាត់ និងមើលគំរូតាមគាត់។

៨. តើឧបករណ៍សិល្បៈមានឥទ្ធិពលប៉ុនណាក្នុងការដាក់ឥទ្ធិពលលើក្របខ័ណ្ឌគណនេយ្យភាពសង្គមជាតិដូចជា I-SAF?

សិល្បៈជាឧបករណ៍មានអំណាចសម្រាប់កសាងភាពជឿជាក់ និងការលើកស្ទួយសិទ្ធិអំណាចជនមានពិការភាពក្នុងការយល់ថា ពួកគេមានតម្លៃក្នុងសង្គម និងអាចរួមចំណែកដល់សង្គម។ ការសម្រេចបានតាមរយៈសិក្ខាសាលា និងការសម្តែងរបស់អង្គការ Epic Arts បានឱ្យជនមានពិការភាពនូវតួនាទី និងឧទាហរណ៍អំពីអ្វីដែលជនមានពិការភាពអាចសម្រេច និងរួមចំណែកដល់សហគមន៍របស់ពួកគេ។ ការសម្តែង និងសិក្ខាសាលារបស់អង្គការ Epic Arts ជាឧបករណ៍ប្រសើរបំផុតសម្រាបប់បញ្ចុះបញ្ចូល ការលើកស្ទួយសិទ្ធិអំណាច និងការផ្សព្វផ្សាយការយល់ដឹង។

អង្គការ Epic Arts ធ្វើការដើម្បីផ្សព្វផ្សាយគំរូសង្គមស្តីពីជនមានពិការភាព ពួកគេជឿលើកត្តាប្រឈមនានាដែលជនមានពិការភាពជួបប្រទះដោយសារលក្ខខណ្ឌសុខភាពរបស់មនុស្សម្នាក់។ សិល្បករជាច្រើនដែលពួកគេទាំងអស់មានពិការភាពខុសៗគ្នា បញ្ចេញបទពិសោធន៍ផ្ទាល់ខ្លួនតាមរយៈរបាំ និងការសម្តែងល្ខោនរូបវន្តផ្សេងៗ។ ពេលណាក៏ដោយដែលរឿងពិត និងផ្ទាល់ខ្លួនត្រូវបានបង្ហាញឡើងនោះ វាមានប្រសិទ្ធភាពច្រើនជក់ចិត្ត និងចាក់ចំបេះដូងអ្នកស្តាប់។ សិល្បៈជួយឱ្យយើងរីករាយ និងយល់ស៊ីជម្រៅផងដែរនូវបញ្ហាសង្គមជុំវិញជនមានពិការភាព។ សិល្បៈជាច្រើនជាផ្នែកមួយនៃជីវិតរបស់យើង និងក្នុងនាមជាមនុស្សជាតិ យើងរស់នៅជាមួយសិល្បៈរៀងរាល់ថ្ងៃដែលជាប្រភពមួយនៃភាពច្នៃប្រឌិត។ ចំពោះមនុស្សមួយចំនួន ពួកគេចាត់ទុកសិល្បៈគ្រាន់តែជាឧបករណ៍កំសាន្តមួយប៉ុណ្ណោះ ទោះជាយ៉ាងណាក៏ដោយ នៅពេលមនុស្សម្នាក់គិតស៊ីជម្រៅនោះ ពួកគេនឹងយល់និងចាំថា សិល្បៈមានមុខងារជាឧបករណ៍តស៊ូមតិបែបទន់ផងដែរ មិនមែនត្រឹមតែការកំសាន្តទេ។

មេរៀនដែលរៀនសូត្របាន និងអនុសាសន៍គន្លឹះៗ

៩. តើអ្វីជាមេរៀនដែលរៀនសូត្របាន និងអនុសាសន៍គន្លឹះៗសម្រាប់អនាគតការងាររបស់អង្គការ API និងអង្គការ Epic Arts ក្នុងវិស័យបរិយាប័ន្ន ISAF បរិយាប័ន្នអភិបាលកិច្ចមូលដ្ឋាន និង/ឬការដាក់បញ្ចូលជនមានពិការភាពក្នុងកម្មវិធីនានា។

មេរៀនដែលរៀនសូត្របាន

- កត្តារាំងជាឥរិយាបថនានាចំពោះជនមានពិការភាពនៅតែខ្ពស់

គម្រោងអាចជួយលើកកំពស់សម្លេងជនមានពិការភាព ទោះជាយ៉ាងណាក៏ដោយ អ្នកផ្តល់សេវាជាច្រើនមិនស្តាប់សម្លេងនោះជានិច្ចទេ។ ការបណ្តុះបណ្តាលអ្នកផ្តល់សេវា (អំពីការបញ្ចូលជនមានពិការភាព) ត្រូវការតាមដាន និងពង្រឹង។ ឥរិយាបថដែលកើតមានយូរមកហើយនេះ ដូចជាគេថា ជនមានពិការភាពគឺជាមនុស្សដូចកូនក្មេងឬមិនមានការអប់រំនោះ គឺមិនបន្តមានទៀតទេ។ អ្នកផ្តល់សេវានានាត្រូវការដាក់ឱ្យឃើញបទពិសោធន៍វិជ្ជមានផ្សេងៗជាមួយជនមានពិការភាពដែលមានសមត្ថភាព មានភាពច្នៃប្រឌិត និងស្វាហាប់។ ប្រការនេះបានកើតឡើងដល់ការសម្តែង និងសិក្ខាសាលាបណ្តុះបណ្តាលជាច្រើនរបស់អង្គការ Epic Arts ទោះជាយ៉ាងណាក៏ដោយ ប្រការនេះមិននឹងក្លាយជាករណីសម្រាប់ការអនុវត្តទូលំទូលាយខ្លាំងឡើងនៃ ISAF ទូទាំងប្រទេសនោះទេ។ បន្ថែមពីលើនេះទៀត អាជ្ញាធរមូលដ្ឋានជាច្រើនអល់អែកក្នុងការលៃលកថវិកាមានកំរិតដែលពួកគេមាននោះសម្រាប់សេវាដែលដាក់បញ្ចូលជនមានពិការភាព។

- ជនមានពិការភាពស្ត្រីដែលមានពហុពិការភាពគឺងាយរងគ្រោះច្រើនជាងគេ។

ក្នុងខណៈដែលគម្រោងបានផ្តល់ដល់ជនមានពិការភាពនូវឱកាសដើម្បីលើកកំពស់សម្លេងរបស់ពួកគេនៅក្នុងសហគមន៍ដល់អ្នកផ្តល់សេវានានា ជាញឹកញាប់ ជនមានពិការភាពបុរសមានអារម្មណ៍ជឿជាក់ក្នុងការលើកកំពស់សម្លេងរបស់ពួកគេ។ ម៉្យាងវិញទៀត ជាញឹកញាប់ ជនមានពហុពិការភាពគឺស្ត្រី ហើយពួកគេកម្រចូលរួមក្នុងកិច្ចប្រជុំឬព្រឹត្តិការណ៍ ISAF ព្រោះពួកគាត់មានអារម្មណ៍ខ្មាស់អៀន ហើយពួកគាត់មិនចង់ចំណាយពេលវេលារបស់ពួកគាត់ទេ។ គេត្រូវចាត់វិធានការជាច្រើន ដើម្បីធានាថាជនមានពិការភាពដែលងាយរងគ្រោះបំផុតទាំងនេះ មិនត្រឹមតែមានអារម្មណ៍ស្រួលក្នុងការចូលរួមចំណែកដល់ និងការលើកកំពស់សម្លេងរបស់ពួកគាត់ប៉ុណ្ណោះទេ ប៉ុន្តែទីមួយ ពួកគាត់ត្រូវបានអញ្ជើញ និងផ្តល់ឱកាសចូលរួមក្នុងសកម្មភាព ISAF ជាច្រើន។

- សារៈសំខាន់នៃដៃគូគម្រោងដែលមានមូលដ្ឋាននៅសហគមន៍

អង្គការ Epic Arts មិនមានការផ្សាយជាមុនទេនៅក្នុងស្រុកឬខេត្តតាកែវ។ ការបាត់បង់ដៃគូក្នុងមូលដ្ឋានរបស់គម្រោងពីដើមដំបូងមានន័យថា ចំណេះដឹងដែលបានធ្វើមូលដ្ឋានីយកម្ម និងភាពស៊ាំជាមួយសហគមន៍ដែលសកម្មភាពត្រូវអនុវត្តនោះគឺមិនមានឡើយ។ ដៃគូមូលដ្ឋានសំដៅដល់ការជួយរៀបចំភស្តុភាសម្រាប់ការសម្តែង និងទំនាក់ទំនងជាមួយអាជ្ញាធរមូលដ្ឋាន។ បើគ្មានចំណេះតាមមូលដ្ឋានទេវាត្រូវចំណាយពេលច្រើនសម្រាប់អង្គការ Epic Arts និងគម្រោងក្នុងរៀបចំខ្លួននៅក្នុងស្រុកគោលដៅនានា។ ជាពិសេស អង្គការ Epic Arts រកឃើញថាវាមានភាពប្រឈមក្នុងការធ្វើការជាមួយអាជ្ញាធរមូលដ្ឋាន ជាពិសេស ដោយសារមានមិនមានទំនាក់ទំនងការងារជាមុនជាមួយពួកគាត់។

លេខទូរសព្ទ ០២៣ ២១៣ ៤៨៦
អ៊ីមែល APIOFFICE@APIINSTITUTE.ORG
វិទ្យាស្ថានតស៊ូមតិ និងគោលនយោបាយ
អគារ ភ្នំពេញវីឡា
ផ្ទះលេខ ១២៤ ផ្លូវ ៣៨៨ សង្កាត់ទួលស្វាយព្រៃទី១
ខណ្ឌចំការមន រាជធានីភ្នំពេញ ព្រះរាជាណាចក្រកម្ពុជា

• អ្នកស្ម័គ្រចិត្តសហគមន៍ដែលជាជនមានពិការភាពនៅស្រុកត្រាំកក់ញ៉ាំងចិត្តជនមានពិការភាពដទៃទៀត។

ពីមុនៗ អ្នកស្ម័គ្រចិត្តសហគមន៍ដែលបានជ្រើសរើសសម្រាប់ ISAF មិនមែនជាជនមានពិការភាពទេទោះជាយ៉ាងណាក៏ដោយ ក្នុងអំឡុងពេលនៃគម្រោង ជនមានពិការភាពជាច្រើននាក់ត្រូវបានជ្រើសរើសជាអ្នកស្ម័គ្រចិត្តសហគមន៍។ ពួកគាត់មិនត្រឹមតែដើរតួនាទីជាគំរូនៅក្នុងសកម្មភាពរបស់ ISAF ប៉ុណ្ណោះទេ ពួកគាត់ក៏បានញ៉ាំងចិត្តជនមានពិការភាពដទៃទៀតនៅក្នុងសហគមន៍ទូទៅថា ជនមានពិការភាពអាចធ្វើការរួមចំណែកដ៏មានសុពលភាព និងមានតម្លៃដល់សហគមន៍។ យ៉ាងណាក៏ដោយ API បានជួបប្រទះការលំបាកមួយចំនួនផ្សេងទៀតក្នុងការជ្រើសរើសជនមានពិការភាពថែមទៀតឱ្យធ្វើជាអ្នកស្ម័គ្រចិត្តសហគមន៍។

• ការប្រមូលភស្តុតាងដើម្បីចងក្រងជាឯកសារនូវស្ថានការណ៍ និងកត្តារារាំងដែលជនមានពិការភាពបានជួបប្រទះក្នុងការចូលប្រើប្រាស់សេវាសាធារណៈ។

ការអង្កេតសួរតគ្នា (Snowball survey) ជាសកម្មភាពមួយមានប្រយោជន៍ ព្រោះវាបញ្ជាក់ថាជនមានពិការភាពមានលទ្ធភាពមានកំរិតក្នុងការចូលប្រើសេវាមូលដ្ឋាន និងកំរិតពេញចិត្តទាបរបស់ពួកគាត់លើសេវាមូលដ្ឋាន។ ដូចជា ពួកគាត់ភាគច្រើនមិនដែលចូលរួមការធ្វើផែនការអភិវឌ្ឍន៍ឃុំ (CDP)ទេ មិនបានដឹងថាការថែទាំសុខភាពគឺមិនគិតលុយហើយជនមានពិការភាពមិនមានគ្រឿងបរិក្ខារូបវន្តដើម្បីចូលដល់សេវាសហគមន៍។

• ផលចំណេញរបស់ជនមានពិការភាព ផ្តោតលើសកម្មភាព ISAF

ការប្រើប្រាស់សកម្មភាពផ្តោតលើជនមានពិការភាពជាក់លាក់ (ប្រជុំទល់មុខគ្នា និងផែនការសកម្មភាពគណនេយ្យភាពសហគមន៍រួម JAAP) បានផ្តល់ដល់ជនមានពិការភាពនូវឱកាសប្លែកពិសេសជាច្រើនដើម្បីចូលរួមសកម្មភាពនានារបស់ ISAF ជាមួយដៃគូរបស់ពួកគាត់ និងមានអារម្មណ៍សុវត្ថិភាព ដើម្បីឱ្យពួកគាត់ស្រួលចិត្តក្នុងការចែករំលែកមតិរបស់ពួកគាត់។ ពីមុនៗមក ជនមានពិការភាពមិនមានឱកាសចូលរួមក្នុងវេទិកាដែលពួកគាត់អាចមានអារម្មណ៍សុខស្រួលក្នុងចិត្តក្នុងការលើកមតិយោបល់របស់ខ្លួន ដូច្នេះហើយ ពួកគាត់ក៏មិនចូលរួមក្នុងសកម្មភាពបែបនេះឬបើគាត់ចូលរួម ពួកគាត់បានត្រឹមតែសង្កេតហើយមិនរួមចំណែកជាមតិអ្វីទេ។

• អ្នកផ្តល់សេវាយល់អំពីតម្រូវការឱ្យមានការប្រាស្រ័យទាក់ទងដោយចំហរបន្តទៅទៀតជាមួយជនមានពិការភាព។

ក្នុងខណៈដែលសកម្មភាពនានារបស់ ISAF (ផែនការសកម្មភាពគណនេយ្យភាពរួម ការប្រជុំទល់មុខគ្នា) មានប្រយោជន៍ក្នុងការផ្តល់ឱកាសជាក់លាក់ជាច្រើន ដល់ជនមានពិការភាពដើម្បីប្រាស្រ័យទាក់ទងជាមួយអ្នកផ្តល់សេវានានានោះ វាក៏មានប្រយោជន៍ដែរចំពោះការប្រាស្រ័យទាក់ទងដែលបន្តទៅទៀតរវាងអ្នកផ្តល់សេវា និងជនមានពិការភាពនៅបើកចំហរ និងត្រូវបានគេប្រើ ដើម្បីឱ្យអ្នកផ្តល់សេវាអាចឆ្លើយតបបានរហ័សចំពោះតម្រូវការរបស់ជនមានពិការភាព។

អនុសាសន៍

- **នីតិវិធីសម្រាប់ការប៉ាន់ប្រមាណភាពជាដៃគូរបស់គម្រោង**

ដើម្បីចៀសវាងការបាត់បង់ភាពជាដៃគូសំខាន់ៗរបស់គម្រោងនៅក្នុងគម្រោងអនាគតនោះ សក្តានុពលសម្រាប់ការប៉ាន់ប្រមាណភាពជាដៃគូហ្មត់ចត់ និងការពិនិត្យមើលដំណើរការគួរត្រូវបានពិចារណា។ ការប៉ាន់ប្រមាណភាពជាដៃគូផ្លូវការ និងការពិនិត្យមើលដំណើរការអាចមានប្រយោជន៍ជាពិសេស ក្នុងអំឡុងពេលនៃដំណាក់កាលបង្កើតសំណើរ។ បន្ថែមពីលើនេះទៀត ប្រហែលជាគេអាចបង្កើតបញ្ជីនៃជម្រើសផ្សេងទៀតសម្រាប់អង្គការ NGOs ដៃគូនានា ក្នុងករណីដែលជម្រើសទីមួយមិនដំណើរការ។

- **ការពាក់ព័ន្ធនៃអាជ្ញាធរនានានៅកំរិតស្រុក**

អ្នកស្ម័គ្រចិត្តសហគមន៍ជាច្រើននាក់រកឃើញថា អ្នកដឹកនាំកំរិតស្រុកមានអំណាចខ្លាំងទៅលើអាជ្ញាធរមូលដ្ឋាននានានៅក្នុងតំបន់របស់ពួកគាត់។ ដូច្នេះ នាអនាគត ត្រង់ចំណុចណាដែលអាចធ្វើទៅកើតនោះ អ្នកដឹកនាំស្រុកគួណែនាំអ្នកស្ម័គ្រចិត្តសហគមន៍ឱ្យឃុំបានស្គាល់នៅក្នុងសហគមន៍របស់ពួកគាត់ ដើម្បីកសាងសុឆន្ទៈ និងលើកស្ទួយទំនាក់ទំនងការងារល្អប្រសើរ។

- **API ត្រូវបន្តផ្តោតលើការដាក់បញ្ចូលជនមានពិការភាព**

បទពិសោធន៍របស់ API ក្នុងគម្រោងនេះ និងជាពិសេស សម្លេងពិសេសប្លែកពីគេរបស់ខ្លួនក្នុងការកែ ‘គោលការណ៍ណែនាំស្តីពីប្រតិបត្តិការណ៍ ISAF សម្រាប់ដៃគូ NGO’ ដើម្បីដាក់បញ្ចូលជនមានពិការភាព គឺមានតម្លៃណាស់។ ក្នុងការបោះជំហានទៅមុខទៀតនោះ API គួរបន្តធ្វើការជាមួយ និងកៀរគរអង្គការ NGOs ដែលកំពុងអនុវត្ត ISAF ដំណាក់កាលទី២។ ក្នុងខណៈដែលការកែគោលការណ៍ណែនាំ គឺត្រូវសម្រេចដោយរដ្ឋាភិបាលនោះ API នៅតែអាចសហការណ៍ជាមួយអង្គការ NGOs ដើម្បីធានាយ៉ាងជាក់លាក់ថា ពួកគេធ្វើបច្ចុប្បន្នភាពលើការតាក់តែង និងក្របខ័ណ្ឌត្រួតពិនិត្យ និងវាយតម្លៃន ISAF ដំណាក់កាលទី២ ដើម្បីដាក់បញ្ចូលបរិយាប័ន្នជនមានពិការភាព។ ឧទាហរណ៍ជាច្រើនអាចបញ្ចូលការបែងចែកគោលដៅសូចនាករនានាដើម្បីដាក់បញ្ចូលជនមានពិការភាព និងការកែកម្មវិធីបណ្តុះបណ្តាលសមត្ថភាពជាច្រើនសម្រាប់អ្នកផ្តល់សេវា និងអ្នកស្ម័គ្រសហគមន៍ដើម្បីដាក់បញ្ចូលប្រធានបទស្តីពីបរិយាប័ន្នជនមានពិការភាព។

- **បន្តប្រើការតស៊ូមតិដែលមានលក្ខណៈជាសិល្បៈ**

ការប្រើប្រាស់ការតស៊ូមតិជាល្ខោន និងរបាំ ជាពិសេស ការប្រើសិល្បករដែលជាជនមានពិការភាព គឺប្លែកពីគេខ្លាំង និងលើកស្ទួយសិទ្ធិអំណាចដល់ជនមានពិការភាព អ្នកផ្តល់សេវានានា អាជ្ញាធរជាតិ និងសាធារណៈជនទូទៅ។ API គួរមានបំណងបង្កើតការតស៊ូមតិលក្ខណៈសិល្បៈនៅក្នុងសកម្មភាពរបស់ ISAF ដើម្បីលើកទឹកចិត្ត និងលើកស្ទួយសិទ្ធិអំណាចឱ្យជនមានពិការភាពដទៃទៀតចូលរួមក្នុងព្រឹត្តិការណ៍បែបនេះ និងលើកទឹកចិត្តផងដែរដល់អ្នកផ្តល់សេវា និងអាជ្ញាធរកំរិតជាតិមិនឱ្យរើសអើងប្រឆាំងនឹងជនមានពិការភាព និងចាត់ទុកជនមានពិការភាពជាមនុស្សធម្មតា និងជាសមាជិកស្មើភាពនៃសហគមន៍។

លេខទូរសព្ទ ០២៣ ២១៣ ៤៨៦
អ៊ីមែល APIOFFICE@APIINSTITUTE.ORG
វិទ្យាស្ថានតស៊ូមតិ និងគោលនយោបាយ
អគារ ភ្នំពេញវីឡា
ផ្ទះលេខ ១២៤ ផ្លូវ ៣៨៨ សង្កាត់ទួលស្វាយព្រៃទី១
ខណ្ឌចំការមន រាជធានីភ្នំពេញ ព្រះរាជាណាចក្រកម្ពុជា

• **ការពាក់ព័ន្ធសមស្របដោយអ្នកស្ម័គ្រចិត្តសហគមន៍នានា**

API គួរធានាថាគេប្រើភាសាសាមញ្ញ ដោយគ្មានពាក្យបច្ចេកទេសច្រើន និងប្រើឧបករណ៍ចក្ខុទស្សន៍ឱ្យបានច្រើនដោយអ្នកស្ម័គ្រចិត្តសហគមន៍។ ប្រការនេះជួយធានាថាសារតស៊ូមតិជាច្រើនរបស់សកម្មភាព ISAF គឺត្រូវបានគេយល់យ៉ាងងាយស្រួល ជាពិសេស ដោយសារជនមានពិការភាពជាច្រើននាក់គឺមិនចេះអក្សរឬមិនមានការអប់រំផ្លូវការ(៤៣%)ឬមានការអប់រំត្រឹមបឋមសិក្សា(៣៤%) យោងតាមការអង្កេតស្ទួរតគ្នា (Snow-ball Survey)។

• **បន្តប្រើអ្នកស្ម័គ្រចិត្តសហគមន៍ជាជនមានពិការភាពដែលមានស្រាប់**

ប្រសិនបើ API បន្តធ្វើសកម្មភាពគម្រោងក្នុងទីតាំងជាច្រើនផ្សេងទៀត API គួរពិចារណាដាក់ឱ្យអ្នកស្ម័គ្រចិត្តសហគមន៍ដែលមានស្រាប់ចូលពាក់ព័ន្ធ (ពីស្រុកត្រាំកក់ ជាពិសេសអ្នកទាំងឡាយដែលជាជនមានពិការភាព) ក្នុងទ្រង់ទ្រាយជាទស្សនកិច្ចទៅវិញទៅមកឬក្នុងដំណាក់កាលជ្រើសរើសអ្នកស្ម័គ្រចិត្តសហគមន៍នានា។ វាអាចឱ្យអ្នកស្ម័គ្រចិត្តសហគមន៍សក្តានុពល និងថ្មីៗបានជួបពួកគាត់និងយល់បានល្អប្រសើរអំពីការងារគម្រោង និងឥទ្ធិពលសក្តានុពលនៃសកម្មភាពគម្រោងនានាដែលអាចមានលើជនមានពិការភាព និងសហគមន៍។ អ្នកស្ម័គ្រចិត្តសហគមន៍ជាច្រើន គឺមានសន្ទុះចិត្ត និងជឿលើផលចំណេញ នៃការងាររបស់ពួកគាត់ ហើយឥរិយបថវិជ្ជមាននេះនឹងគាំទ្រខ្លាំងក្លាដល់បុព្វហេតុគម្រោង។

• **ការលើកកម្ពស់ការចែករំលែកព័ត៌មានអំពីជនមានពិការភាព និងការធ្វើការជាបណ្តាញ**

សកម្មភាព API នាអនាគតដែលមានសក្តានុពលដែលទាក់ទងនឹងជនមានពិការភាពអាចជាការបង្កើត និងគាំទ្រវេទិកាប្រាស្រ័យទាក់ទងមួយដែលលើកស្ទួយការចែករំលែកព័ត៌មាន និងការធ្វើការជាបណ្តាញក្នុងចំណោមជនមានពិការភាព។ ប្រការនេះប្រហែលអាចមានទ្រង់ទ្រាយជាទំព័រក្រុមបណ្តាញសង្គម ជាក្រុមជជែកមួយនៅលើកម្មវិធីផ្ញើសារ (messaging app) វេទិកាសហគមន៍ទៀងទាត់ស្តីពីជនមានពិការភាព ក្តារប្រកាសសហគមន៍អំពីជនមានពិការភាពដែលមានការតាំងចិត្ត។

• **បន្តលើកស្ទួយវិដេអូខ្លីៗរបស់អង្គការ Epic Arts ស្តីពីជនមានពិការភាព**

វីដេអូខ្លីៗដែលបានផលិតដោយអង្គការ Epic Arts សម្រាប់គម្រោងគឺមានប្រសិទ្ធភាពណាស់ក្នុងការផ្សព្វផ្សាយសម្លេងរបស់ជនមានពិការភាព ដោយផ្តោតលើភាពជឿជាក់ និងមោទនភាពរបស់ពួកគេ ក៏ដូចជាឱ្យពួកគេនូវលំហដើម្បីចូលទៅប្រើប្រាស់ព័ត៌មាន និងអនុវត្តសិទ្ធិរបស់ពួកគេ។ API គួរតែបន្តប្រើឧបករណ៍ទាំងនេះក្នុងសកម្មភាពអនាគត ជាពិសេស ការរួមចំណែកនៃវីដេអូជាច្រើននៅលើបណ្តាញសង្គមឬបណ្តាញផ្សព្វផ្សាយព័ត៌មាននាអនាគត (ដូចមានជូនយោបល់ខាងក្រោម)។

• **ការលើកស្ទួយការបញ្ចូលជនមានពិការភាព**

ការផ្សព្វផ្សាយ និងការតស៊ូមតិអំពីទ្រឹស្តីនៃការបញ្ចូលជនមានពិការភាពនៅកំរិតគោលនយោបាយ និងការតាក់តែងគម្រោងគួរត្រូវបានដាក់ក្នុងសកម្មភាព API ទាំងអស់។ ឧទាហរណ៍ ទ្រឹស្តីអំពីការប្រកាន់យកឱ្យ

បានលឿន ការធ្វើសមាហរណកម្ម និងការវិនិយោគលើការដាក់បញ្ចូលជនមានពិការភាពគឺជាវិធានការមួយដែលមានប្រសិទ្ធភាពចំណាយ (ចំណាយលុយហើយមានប្រសិទ្ធភាព) ជាងការតាក់តែងឡើងវិញនូវការកសាងឬការកែប្រែគោលនយោបាយនានា។ ប្រការនេះនឹងមានបំណងធានាថាជនមានពិការភាពគឺអាចចូលរួមស្មើគេឯង និងពេញលេញក្នុងសង្គម និងបញ្ចេញមតិរបស់ពួកគាត់។

ការសន្និដ្ឋាន

គម្រោងនេះជាគម្រោងសាកល្បងរៀនសូត្រច្រើនមួយសម្រាប់ API ព្រោះវាបានពាក់ព័ន្ធនឹងការប្រើប្រាស់បែបច្នៃប្រឌិតនូវការសម្តែងលក្ខណៈសិល្បៈដើម្បីផ្សព្វផ្សាយអំពីបរិយាប័ន្នជនមានពិការភាព នៅក្នុងស្រុកដែលមិនដែលមានការបង្ហាញពីការផ្សព្វផ្សាយអំពីបរិយាប័ន្នជនមានពិការភាពពីមុនមក។ អង្គការ API និងអង្គការ Epic Arts បានជួបប្រទះគំរូជនមានពិការភាពជាច្រើននៅក្នុងសហគមន៍ អ្នកផ្តល់សេវា អាជ្ញាធរកំរិតជាតិ និងប្រព័ន្ធ ISAF ខ្លួនវា។ របកគំហើញជាច្រើននៃការវាយតម្លៃផ្ទៃក្នុងបានគូសបញ្ជាក់ថាជនមានពិការភាពអាចលើកមតិរបស់ពួកគាត់ដល់អាជ្ញាធរមូលដ្ឋាននានាតាមរយៈសកម្មភាពដែលដាក់គោលដៅលើជនមានពិការភាព។ ចំពោះការផ្លាស់ប្តូរខាងគោលនយោបាយជាច្រើនវិញនោះ (ទាក់ទងនឹងក្របខ័ណ្ឌ ISAF) គម្រោងមិនទាន់អាចធ្វើរឿងនេះនៅឡើយទេ ព្រោះដំណើរការគឺនៅបន្តនៅឡើយ ជាពិសេសការកែ 'គោលការណ៍ណែនាំស្តីពីប្រតិបត្តិការណ៍ ISAF សម្រាប់ដៃគូ NGO' ។ ទោះជាយ៉ាងណាក៏ដោយរដ្ឋាភិបាល និងដៃគូ NGO ជាច្រើដែលធ្វើការខាង ISAF គឺបាន និងកំពុងឆ្លើយតបទៅនឹងការចង់ដាក់បញ្ចូលបរិយាប័ន្នជនមានពិការភាពទៅក្នុងគោលការណ៍ណែនាំ និងដាក់បញ្ចូលផងដែរទៅក្នុងការតាក់តែងគម្រោង ISAF ដំណាក់កាលទី២របស់ពួកគេដែលកំពុងដំណើរការ និងឧបករណ៍ត្រួតពិនិត្យ និងវាយតម្លៃផ្សេងៗ និងគណនេយ្យភាព។ គម្រោងបានអនុវត្តប័ណ្ណពិន្ទុសហគមន៍របស់ OWSO និងការអង្កេតស្តីពីការពេញចិត្តរបស់អ្នកប្រើប្រាស់ OWSO ហើយបានប្រាស្រ័យទាក់ទងលទ្ធផលផ្សេងៗទៅ OWSOs និងអ្នកតំណាងប្រជាពលរដ្ឋ (ombudspersons)។ វាបានរៀបចំសិក្ខាសាលាពិគ្រោះយោបល់ថ្នាក់ខេត្តមួយ (តាម Zoom) ជាមួយរដ្ឋបាលខេត្តបាត់ដំបងដើម្បីឱ្យស្ថាប័នរដ្ឋាភិបាលចូលរួមក្នុងការធ្វើឱ្យប្រសើរឡើងនូវគណនេយ្យភាពរបស់ OWSO/OWSU។

- អនុសាសន៍ ៖ គម្រោងត្រូវរុករកឱ្យស៊ីជម្រៅនូវឱកាសសម្រាប់ពង្រីកបណ្តាញរបស់វាដើម្បីគាំទ្រការយល់ដឹងនិងគណនេយ្យភាពដែលបានល្អប្រសើរហើយរបស់ OWSO/OWSU។
- សកម្មភាព ៖ ចូលរួមជាមួយយន្តការថ្នាក់ខេត្ត និងថ្នាក់ជាតិដែលមានស្រាប់ជាច្រើន ដូចជា ក្រុមការងារគណនេយ្យភាពសង្គម (SAWG) សម្ព័ន្ធភាពជាតិនៃក្រុមប្រឹក្សាមូលដ្ឋាន (NLC) សមាគមជាតិនៃក្រុមប្រឹក្សាក្រុង និងខេត្ត (NACPC) និងសមាគមក្រុមប្រឹក្សារដ្ឋបាលថ្នាក់ក្រោមជាតិ (ASAC) ដើម្បីលើកស្ទួយគោលគំនិត/វិធីនានារបស់គម្រោង OW4C ក៏ដូចជាការធ្វើឱ្យប្រសើរឡើងនូវគណនេយ្យភាពនៃ OWSO/OWSU ដើម្បីប្រកាន់យកជាអតិប្បរិមានូវឧបករណ៍បច្ចេកទេសផ្សេងៗ។

លេខទូរសព្ទ ០២៣ ២១៣ ៤៨៦
អ៊ីមែល APIOFFICE@APIINSTITUTE.ORG

វិទ្យាស្ថានតស៊ូមតិ និងគោលនយោបាយ
អគារ ភ្នំពេញវីឡា
ផ្ទះលេខ ១២៤ ផ្លូវ ៣៨៨ សង្កាត់ទួលស្វាយព្រៃទី១
ខណ្ឌចំការមន រាជធានីភ្នំពេញ ព្រះរាជាណាចក្រកម្ពុជា

BUILDING CAPACITY FOR CHANGE

វិទ្យាស្ថានតស៊ូមតិ និងគោលនយោបាយ

អង្គការមិនមែនរដ្ឋាភិបាលឈានមុខមួយ ដែលសកម្មនៅក្នុងការតស៊ូមតិ ការជះឥទ្ធិពលលើគោលនយោបាយ ការកសាងសមត្ថភាព អភិបាលកិច្ចល្អ និងការសម្របសម្រួលកិច្ចសន្ទនារវាងប្រជាពលរដ្ឋ និងតួអង្គរបស់រដ្ឋ

វិទ្យាស្ថានតស៊ូមតិ និងគោលនយោបាយ (API) ជាអង្គការក្រៅរដ្ឋាភិបាលមួយរបស់កម្ពុជា ដែលសកម្មក្នុងការតស៊ូមតិ ការជះឥទ្ធិពលនយោបាយ អភិបាលកិច្ចល្អ និងការចូលរួមរបស់ពលរដ្ឋ។ ការកសាងសមត្ថភាព និងការសម្របសម្រួលកិច្ចសន្ទនា គឺជាចំណុចសំខាន់នៃកិច្ចខិតខំប្រឹងប្រែងរបស់យើង ឆ្ពោះទៅរកការអភិវឌ្ឍតាមបែបប្រជាធិបតេយ្យ និងការអភិវឌ្ឍប្រកបដោយនិរន្តរភាព។

យើងទទួលបានការសាទរយ៉ាងទូលំទូលាយពីអង្គការក្នុងស្រុក និងអន្តរជាតិសម្រាប់ភាពដែលអាចជឿជាក់បាន ភាពពាក់ព័ន្ធ និងវិជ្ជាជីវៈរបស់យើង។ ក្នុងរយៈពេលជិតពីរទសវត្សរ៍មកនេះ API បានជួយពង្រឹងជំនាញស្ថាប័នតស៊ូមតិ និងបានខិតខំធ្វើឲ្យលទ្ធិប្រជាធិបតេយ្យមូលដ្ឋាន និងអភិបាលកិច្ចដែលមានគណនេយ្យភាព ក្លាយទៅជាការពិត។ មកទល់នឹងពេលនេះយើងបានបើកវគ្គបណ្តុះបណ្តាលជាង៣០០មកហើយសម្រាប់អ្នកចូលរួមជាង១ម៉ឺននាក់ដែលមានទំនាក់ទំនងជាមួយសង្គមស៊ីវិល និងអង្គការសហគមន៍ ក្រុមប្រឹក្សា មូលដ្ឋាន ប្រព័ន្ធផ្សព្វផ្សាយ អង្គភាពសហជីព ស្ថាប័នរដ្ឋាភិបាល និងសភាកម្ពុជាផងដែរ។

API មានភាពប្លែកពីគេ នៅក្នុងសង្គមស៊ីវិលរបស់ប្រទេសកម្ពុជា ដោយបម្រើជាអ្នកភ្ជាប់ និងសម្របសម្រួល សម្រាប់ការផ្តល់សិទ្ធិអំណាចដល់ប្រជាជន ក្នុងការធ្វើអន្តរកម្មជាមួយរដ្ឋាភិបាលគ្រប់លំដាប់ថ្នាក់។ API ទទួលបានបទពិសោធន៍ដំបូង លើបញ្ហាគោលនយោបាយ ដូចជាការទទួលបានព័ត៌មាន (A2I) តាមរយៈការងារមូលដ្ឋានរបស់ខ្លួន។ ផ្អែកលើបទពិសោធន៍ដ៏ធំធេងនេះយើងស្ថិតក្នុងកន្លែងដ៏ល្អបំផុតមួយដើម្បីធ្វើឱ្យសំឡេងរបស់ពលរដ្ឋសាមញ្ញត្រូវបានរាប់បញ្ចូលក្នុងការធ្វើគោលនយោបាយនៅថ្នាក់ជាតិ។នៅទីនេះយើងបានព្យាយាមគាំទ្រដល់ស្ថាប័នរដ្ឋាភិបាលឱ្យបម្រើប្រជាពលរដ្ឋស្របតាមច្បាប់ និងចូលរួមចំណែកក្នុងបរិយាកាស ដែលអាចឲ្យពលរដ្ឋ និងសង្គមស៊ីវិលអាចបង្ហាញការព្រួយបារម្ភរបស់ពួកគេបាន។ ទីបំផុត យើងបានដើរតួនាទីយ៉ាងសំខាន់ក្នុងការជួយពលរដ្ឋឲ្យយល់ពីសិទ្ធិរបស់ពួកគេ ការទទួលបានព័ត៌មាន និងប្រើប្រាស់ឱកាសសម្រាប់ការចូលរួមដែលត្រូវបានផ្តល់ជូនដោយច្បាប់ផ្សេងៗ និងគោលនយោបាយរបស់រដ្ឋាភិបាល។

កម្មវិធីរបស់យើងត្រូវបានដឹកនាំដោយវិធីសាស្ត្រផ្អែកលើសិទ្ធិមនុស្ស។ API បម្រើប្រជាជនកម្ពុជាទាំងអស់ ហើយឱ្យតម្លៃទៅលើភាពខុសគ្នា ដោយមិនប្រកាន់ភេទ និន្នាការភេទ និងអត្តសញ្ញាណ ការមានសមត្ថភាព ការអសមត្ថភាព ជាតិពន្ធុ ជំនឿ និងនិន្នាការនយោបាយឡើយ។ ទន្ទឹមនឹងនេះដែរ យើងមានការប្តេជ្ញាចិត្ត ជាពិសេស ក្នុងការគាំទ្រដល់អ្នកដែលជួបការលំបាកបំផុតក្នុងការខិតខំធ្វើឱ្យសំឡេងរបស់ពួកគេត្រូវបានគេដឹងឮ។

ទំនាក់ទំនង

អគារ ភ្នំពេញវីឡា ផ្ទះលេខ ១២៤ ផ្លូវ ៣៨៨ សង្កាត់ទួលស្វាយព្រៃទី១
ខណ្ឌបឹងកេងកង រាជធានីភ្នំពេញ ព្រះរាជាណាចក្រកម្ពុជា
ទូរសព្ទ (៨៥៥-២៣) ២១៣ ៤៨៦ ទូរសារ (៨៥៥-២៣) ២១៣ ៤៨៧
www.apiinstitute.org